

คำนำ

เนื่องด้วยตามพระราชบัญญัติสภาพัฒนาการปกครองส่วนตำบล พ.ศ. ๒๕๓๗ แก้ไขเพิ่มเติมถึง ฉบับที่ ๖ พ.ศ. ๒๕๕๒ มาตรา ๔๖ พระราชบัญญัติกำหนดแผนและขั้นตอนการกระจายอำนาจให้แก่องค์กรปกครองส่วนท้องถิ่น พ.ศ. ๒๕๕๒ หมวด ๒ มาตรา ๑๖ (๑) ระเบียบกระทรวงมหาดไทยว่าด้วยการจัดทำแผนพัฒนาขององค์กรปกครองส่วนท้องถิ่น พ.ศ. ๒๕๔๘ และที่แก้ไขเพิ่มเติมถึง (ฉบับที่ ๓) พ.ศ. ๒๕๖๓ ได้กำหนดให้องค์กรปกครองส่วนท้องถิ่นมีอำนาจและหน้าที่ในการจัดทำแผนพัฒนาท้องถิ่น เพื่อให้เป็นกรอบในการจัดทำงบประมาณรายจ่ายประจำปี งบประมาณรายจ่ายเพิ่มเติม และงบประมาณจากเงินสะสม ในช่วงของแผนนั้น

ดังนั้น เพื่อให้การดำเนินการให้เป็นไปตามกฎหมายดังกล่าว องค์กรปกครองส่วนตำบลคู่สัณต์รัตน์ จึงต้องดำเนินการจัดทำแผนพัฒนาท้องถิ่น (พ.ศ. ๒๕๖๓ - ๒๕๖๕) ขึ้นเพื่อใช้เป็นแนวทางในการบริหารพัฒนาท้องถิ่นให้บรรลุตามวัตถุประสงค์และเป้าหมาย ก่อให้เกิดประโยชน์และสามารถตอบสนองความต้องการพัฒนาของประชาชนในเขตองค์กรปกครองส่วนตำบลคู่สัณต์รัตน์ได้ โดยได้ดำเนินการตามขั้นตอน ดังนี้

๑. คณะกรรมการพัฒนาท้องถิ่น จัดประชุมประชาคมท้องถิ่น ส่วนราชการรัฐวิสาหกิจที่เกี่ยวข้อง เพื่อแจ้งแนวทางการพัฒนาท้องถิ่น รับทราบปัญหาความต้องการ ประเด็นการพัฒนา ประเด็นที่เกี่ยวข้อง และแนวทางปฏิบัติที่เหมาะสมกับสภาพพื้นที่เพื่อนำมากำหนดแนวทางการจัดทำแผนพัฒนาท้องถิ่น โดยให้นำข้อมูลพื้นฐานในการพัฒนาจากหน่วยงานต่างๆ และข้อมูลในแผนพัฒนาหมู่บ้าน หรือแผนชุมชน มาพิจารณา ประกอบการทบทวนแผนพัฒนาท้องถิ่น

๒. คณะกรรมการสนับสนุนการจัดทำร่างแผนพัฒนาท้องถิ่น รวบรวมแนวทางและข้อมูลนำมาวิเคราะห์เพื่อจัดทำร่างแผนพัฒนาท้องถิ่นแล้วเสนอคณะกรรมการพัฒนาท้องถิ่น

๓. คณะกรรมการพัฒนาท้องถิ่นพิจารณาร่างแผนพัฒนาท้องถิ่นเพื่อส่งเสนอแนะผู้บริหารท้องถิ่น

๔. กรมืองค์การบริหารส่วนตำบล ให้ผู้บริหารท้องถิ่นเสนอร่างแผนท้องถิ่นต่อสภาองค์การบริหารส่วนตำบล เพื่อให้ความเห็นชอบก่อนแล้วผู้บริหารท้องถิ่น จึงพิจารณาอนุมัติและประกาศใช้แผนพัฒนาท้องถิ่น (พ.ศ. ๒๕๖๓ - ๒๕๖๕)

บัดนี้ สภาองค์การบริหารส่วนตำบลคู่สัณต์รัตน์ ได้พิจารณาเห็นชอบร่างแผนพัฒนาท้องถิ่น (พ.ศ. ๒๕๖๓ - ๒๕๖๕) ขององค์การบริหารส่วนตำบลคู่สัณต์รัตน์ ในคราวประชุมสมัยวิสามัญ สมัยที่ ๓ ครั้งที่ ๑/๒๕๖๒ วันที่ ๒๓ กรกฎาคม พ.ศ. ๒๕๖๒ ณ ห้องประชุมสภาองค์การบริหารส่วนตำบลคู่สัณต์รัตน์ นายกององค์การบริหารส่วนตำบลคู่สัณต์รัตน์ จึงอนุมัติแผนพัฒนาท้องถิ่นดังกล่าว และดำเนินการประกาศใช้ต่อไป

(ลงชื่อ).....ผู้อนุมัติ

(นางบำเพ็ญ บุตรวิเศษ)

ผู้อำนวยการกองคลัง รักษาการในตำแหน่ง
ปลัดองค์การบริหารส่วนตำบล ปฏิบัติหน้าที่
นายกองค์การบริหารส่วนตำบลคู่สัณต์รัตน์
วันที่ ๒๓ กรกฎาคม พ.ศ. ๒๕๖๒

สารบัญ

เรื่อง	หน้า
ส่วนที่ ๑ สภาพทั่วไปและข้อมูลพื้นฐาน	๑ - ๑๑
ส่วนที่ ๒ ยุทธศาสตร์การพัฒนากองศักรปกครองส่วนท้องถิ่น	๑๒ - ๓๗
ส่วนที่ ๓ การนำแผนพัฒนาท้องถิ่นไปสู่การปฏิบัติ	๓๘
(๑) บัญชีสรุปโครงการพัฒนา (แบบ ผ. ๐๑)	๓๙ - ๔๐
(๒) รายละเอียดโครงการพัฒนา (แบบ ผ. ๐๒)	๔๑ - ๑๓๐
(๓) บัญชีครุภัณฑ์ (แบบ ผ. ๐๓)	๑๓๑ - ๑๔๑
ส่วนที่ ๔ การติดตามและประเมินผล	๑๓๒ - ๑๔๕
ภาคผนวก	
- ประกาศใช้แผนพัฒนาท้องถิ่น (พ.ศ. ๒๕๖๑ - ๒๕๖๕)	

ส่วนที่ ๑

สภาพทั่วไปและข้อมูลพื้นฐาน

ส่วนที่ ๑ สภาพทั่วไปและข้อมูลพื้นฐาน

๑. ด้านกายภาพ

๑.๑ ที่ตั้งของหมู่บ้านหรือชุมชนหรือตำบล

ตำบลกุสันดรรัตน์เป็นตำบลหนึ่งในเก้าตำบลของอำเภอนาตุน จังหวัดมหาสารคาม ห่างจากที่ว่าการอำเภอไปทางทิศตะวันออกเฉียงใต้ ประมาณ ๕ กิโลเมตร มีอาณาเขตติดต่อกับตำบลต่างๆ ดังนี้

ทิศเหนือ	ติดต่อกับตำบลดงยาง ตำบลหนองไม้ อำเภอนาตุน จังหวัดมหาสารคาม
ทิศใต้	ติดต่อกับตำบลพระธาตุ อำเภอนาตุน จังหวัดมหาสารคาม
ทิศตะวันออก	ติดต่อกับตำบลดอกแก้ว อำเภอปทุมรัตน์ จังหวัดร้อยเอ็ด
ทิศตะวันตก	ติดต่อกับตำบลนาตุน อำเภอนาตุน จังหวัดมหาสารคาม

เนื้อที่ (แสดงเนื้อที่โดยประมาณเป็นตารางกิโลเมตรและไร่)

องค์การบริหารส่วนตำบลกุสันดรรัตน์มีเนื้อที่รับผิดชอบทั้งหมด ๑๘.๕ ตารางกิโลเมตร

๑.๒ ลักษณะภูมิประเทศ

ลักษณะภูมิประเทศโดยทั่วไปของตำบลกุสันดรรัตน์ เป็นที่ราบลุ่มที่ค่อนข้างต่ำ ส่วนใหญ่ให้ทำนาด้านตะวันออกของตำบล ใช้ปลูกพืชไร่และมีพื้นที่สาธารณชนอยู่ด้วย มีแหล่งน้ำประเภทลำห้วย และหนองน้ำกระจายอยู่บริเวณกลางตำบล ในหมู่ที่ ๘ มีพื้นที่ป่าไม้พื้นที่สาธารณะ

๑.๓ ลักษณะภูมิอากาศ

สภาพภูมิอากาศตำบลกุสันดรรัตน์ในช่วงหน้าร้อนอากาศค่อนข้างร้อนจัดและมีหมอกแดด (ฟ้าหาลัว) ไปทั่วทั้งตำบล จะมี ๓ ฤดูกาล คือ ฤดูร้อน เริ่มตั้งแต่เดือนมีนาคม - มิถุนายน , ฤดูฝน เริ่มตั้งแต่เดือนกรกฎาคม - ตุลาคม , ฤดูหนาว เริ่มตั้งแต่เดือนพฤศจิกายน - กุมภาพันธ์

๑.๔ ลักษณะของดิน

- ลักษณะของดินในเขตพื้นที่ตำบลกุสันดรรัตน์ ประกอบไปด้วย กลุ่มชุดดินที่ ๑๗,๓๕ ดังนี้

กลุ่มชุดดินที่ ๑๗ (ชุดร้อยเอ็ด) กลุ่มชุดดินนี้เป็นกลุ่มชุดดินที่มีเนื้อดินบนเป็นพวกดินร่วนปนทราย หรือดินร่วน ดินล่างเป็นดินร่วนเหนียวปนทราย หรือดินร่วนเหนียว มีสีเทาหรือน้ำตาลอ่อน พบจุดปะพวกสีน้ำตาล สีเหลือง หรือสีแดงปะปน บางแห่งอาจพบศิลาแลงอ่อน หรือก้อนสารเคมีสะสมพวกเหล็กและแมงกานีสในดินชั้นล่าง เกิดจากวัตถุต้นกำเนิดดินพวกตะกอนลำน้ำ พบบริเวณพื้นที่ราบเรียบหรือค่อนข้างราบเรียบ เป็นดินลึกมาก มีการระบายน้ำค่อนข้างเร็วถึงเร็ว มีความอุดมสมบูรณ์ตามธรรมชาติ ปฏิบัติการเป็นกรดจัดถึงเป็นกรดแก่มีค่าความเป็นกรดเป็นด่างประมาณ ๔.๕ - ๕.๕ ปัญหาสำคัญในการใช้ประโยชน์ที่ดินของกลุ่มชุดดินนี้ได้แก่ ดินมีความอุดมสมบูรณ์ต่ำ และมีเนื้อดินค่อนข้างเป็นทราย

กลุ่มชุดดินที่ ๓๕ (ชุดโคราช) กลุ่มชุดดินนี้มีเนื้อดินเป็นพวกร่วนปนทราย ส่วนดินล่างเป็นดินร่วนเหนียวปนทรายมีสีน้ำตาล สีเหลืองหรือสีแดง เกิดจากวัตถุต้นกำเนิดดินพวกตะกอนลำน้ำ หรือเกิดจากการสลายตัวมูลฟางของหินเนื้อหยาบ พบบริเวณพื้นที่ดอนที่มีลักษณะเป็นลูกคลื่น

จนถึงตลาด เป็นดินที่มีการระบายน้ำดี มีความอุดมสมบูรณ์ตามธรรมชาติ ปฏิกิริยาดินเป็นกรด จัดถึงเป็นกรดแก่ มีค่าความเป็นกรดเป็นด่าง ประมาณ ๔.๕ - ๕.๕

๒. ด้านการเมือง/การปกครอง

๒.๑ เขตการปกครอง

องค์การบริหารส่วนตำบลลูกสันตรัตน์ ประกอบด้วยหมู่บ้าน ๙ หมู่บ้าน ดังนี้

หมู่ที่	ชื่อหมู่บ้าน	ผู้ปกครอง	ตำแหน่ง
๑	บ้านยางฮีไล	นายบุญทัน มาตรนันทน์	ผู้ใหญ่บ้าน
๒	บ้านกู่	นายสมบัติ พิงยัง	ผู้ใหญ่บ้าน
๓	บ้านดงสวรรค์	นายจำรัส เืองจันทา	ผู้ใหญ่บ้าน
๔	บ้านหนองแคนน้อย	นายวิฑนธ์ ปินะกาโน	ผู้ใหญ่บ้าน
๕	บ้านหนองพุ่ม	นายณัฐวุฒิ ปิจจโย	ผู้ใหญ่บ้าน
๖	บ้านสระบัว	นายสุรพงษ์ นามะ	ผู้ใหญ่บ้าน
๗	บ้านหนองเปลือยน้อย	นายทวีชัย ปีกกาเวสา	กำนันตำบลลูกสันตรัตน์
๘	บ้านดอนก่อ	นายสมเกียรติ ลาวลัย	ผู้ใหญ่บ้าน
๙	บ้านโนนเมือง	นายประยูณ วันทา	ผู้ใหญ่บ้าน

๒.๒ การเลือกตั้ง

องค์การบริหารส่วนตำบลลูกสันตรัตน์ มีทั้งหมด ๙ หมู่บ้าน ประชาชนให้ความร่วมมือด้านการเลือกตั้งเป็นอย่างดี แต่มีปัญหาคือการแข่งขันทางการเมืองค่อนข้างสูง มีจุดที่น่าสังเกตคือ มีการย้ายเข้าย้ายออก ช่วงที่จะมีการเลือกตั้ง ไม่ว่าจะเป็นการเลือกผู้ใหญ่บ้าน สมาชิกสภา นายกองค์การบริหารส่วนตำบล โดยเฉพาะการคัดเลือกผู้ใหญ่บ้าน การแก้ไขปัญหขององค์การบริหารส่วนตำบลลูกสันตรัตน์ คือ ขอความร่วมมือ ผู้นำเจ้าหน้าที่ที่มีหน้าที่รับผิดชอบให้ระมัดระวัง สอดส่องพฤติกรรมและให้รายงานอำเภอทราบ การรณรงค์ประชาสัมพันธ์ ให้ข้อมูลถูกต้อง เกี่ยวกับข้อกฎหมายของการเลือกตั้งที่กระทำได้และทำไม่ได้ให้ประชาชนได้รับทราบ ปัญหาต่างๆ ที่เกิดขึ้นองค์การบริหารส่วนตำบลลูกสันตรัตน์ก็ได้พยายามแก้ไข โดยเรื่องจากการประชุมประชาคมท้องถิ่นทุกหมู่บ้านในเขตองค์การบริหารส่วนตำบลลูกสันตรัตน์ในการจัดทำแผนพัฒนาท้องถิ่น

จำนวนผู้มีสิทธิเลือกตั้ง (ข้อมูลจากสำนักทะเบียนอำเภอนาอุดม ณ เดือน มิถุนายน ๒๕๖๒)

จำนวนประชากรแยกตามเกณฑ์อายุ

	ชาย	หญิง	รวม
- จำนวนผู้มีสิทธิเลือกตั้ง อายุ ๑๕ ปี	๓,๕๓๕	๑,๕๗๓	๕,๑๐๘
- จำนวนผู้มีสิทธิเลือกตั้ง อายุ ๓๘ ปี	๓,๕๘๐	๑,๕๓๔	๕,๑๑๔
- จำนวนผู้มีสิทธิเลือกตั้ง อายุ ๒๐ ปี	๑,๔๒๕	๑,๔๗๗	๒,๙๐๒
รวมทั้งหมด	๘,๕๔๐	๔,๕๘๔	๑๓,๑๒๔

๓. ประชากร

๓.๑ ข้อมูลเกี่ยวกับจำนวนประชากร

องค์การบริหารส่วนตำบลภูสีฐานมีประชากรในพื้นที่ รวมทั้งสิ้น ๓,๘๒๒ คน จำนวนครัวเรือน ๙๗๙ ครัวเรือน ดังนี้

หมู่ที่	ชื่อหมู่บ้าน	จำนวน ครัวเรือน	ชาย	หญิง	รวม (หญิง - ชาย)
๑	บ้านยางฮีไล	๓๘๓	๓๔๕	๓๔๖	๖๙๐
๒	บ้านคู	๘๕	๑๖๔	๑๖๐	๓๒๔
๓	บ้านดงสวรรค์	๘๙	๑๙๙	๑๙๙	๓๙๘
๔	บ้านหนองคนน้อย	๑๑๙	๒๕๓	๒๗๓	๕๒๖
๕	บ้านหนองห่ม	๗๓	๑๗๓	๑๕๘	๓๒๙
๖	บ้านทรายบัว	๑๗๓	๒๗๒	๒๘๗	๕๕๙
๗	บ้านหนองเปลือยน้อย	๑๑๘	๒๓๒	๒๓๕	๕๖๖
๘	บ้านคอนก่อ	๑๓๖	๒๑๕	๒๒๐	๕๓๕
๙	บ้านโนนเมือง	๓๒	๖๐	๕๗	๑๑๗
รวม		๙๘๗	๑,๙๐๐	๑,๙๒๒	๓,๘๒๒

หมายเหตุ : ข้อมูลจากสำนักทะเบียนอำเภอภูสีฐาน ณ เดือน มิถุนายน ๒๕๖๒

ที่	หมู่บ้าน	จำนวนประชากรองค์การบริหารส่วนตำบลสุทนต์ (เปรียบเทียบย้อนหลัง ๕ ปี)											
		พ.ศ. ๒๕๕๗		พ.ศ. ๒๕๕๘		พ.ศ. ๒๕๕๙		พ.ศ. ๒๕๖๐		พ.ศ. ๒๕๖๑		พ.ศ. ๒๕๖๒	
		ชาย	หญิง	ชาย	หญิง	ชาย	หญิง	ชาย	หญิง	ชาย	หญิง	ชาย	หญิง
๑	บ้านยางฮืด	๓๖๗	๓๕๓	๓๕๘	๓๕๓	๓๕๘	๓๕๐	๓๕๗	๓๕๓	๓๕๗	๓๕๘	๓๕๖	๓๕๖
๒	บ้านนู่	๓๕๓	๓๕๗	๓๕๗	๓๕๘	๓๕๖	๓๖๓	๓๖๓	๓๕๙	๓๖๕	๓๖๕	๓๖๘	๓๖๐
๓	บ้านดงสวรรค์	๓๕๕	๓๕๗	๓๕๗	๓๕๗	๓๕๖	๓๕๘	๓๕๘	๓๕๖	๓๕๗	๓๕๗	๓๕๗	๓๕๗
๔	บ้านหนองแคบ้อย	๒๕๗	๒๕๖	๒๕๖	๒๕๗	๒๕๗	๒๕๖	๒๖๖	๒๕๖	๒๖๖	๒๕๖	๒๕๓	๒๕๓
๕	บ้านหนองขุ่ม	๓๖๕	๓๖๐	๓๖๖	๓๖๓	๓๕๐	๓๕๐	๓๕๗	๓๕๖	๓๕๖	๓๕๗	๓๕๓	๓๕๘
๖	บ้านสระบัว	๒๘๓	๒๘๕	๒๘๐	๒๘๕	๒๗๖	๒๗๖	๒๗๖	๒๗๖	๒๗๖	๒๗๖	๒๗๖	๒๘๗
๗	บ้านหนองงูเห่า	๒๓๕	๒๓๘	๒๓๕	๒๓๗	๒๓๖	๒๓๖	๒๓๖	๒๓๖	๒๓๖	๒๓๖	๒๓๖	๒๓๕
๘	บ้านดอนก่อ	๒๒๕	๒๓๐	๒๒๖	๒๓๕	๒๓๖	๒๓๗	๒๓๖	๒๓๖	๒๓๖	๒๓๖	๒๓๕	๒๒๐
๙	บ้านโนนเมือง	๒๒	๕๖	๖๖	๕๐	๖๖	๕๐	๖๓	๕๐	๕๖	๕๖	๕๗	๕๗
	รวม	๓,๓๐๗	๓,๕๓๓	๓,๕๓๓	๓,๕๓๓	๓,๕๓๓	๓,๕๓๓	๓,๕๓๓	๓,๕๓๓	๓,๕๓๓	๓,๕๓๓	๓,๕๓๓	๓,๕๓๓
	รวมทั้งสิ้น	๓,๗๕๐	๓,๘๐๗	๓,๘๐๗	๓,๘๐๗	๓,๘๐๗	๓,๘๐๗	๓,๘๐๗	๓,๘๐๗	๓,๘๐๗	๓,๘๐๗	๓,๘๐๗	๓,๘๐๗

หมายเหตุ : ข้อมูลจากสำนักทะเบียนอำเภอสุทนต์ ณ เดือน มิถุนายน ๒๕๖๒

๓.๒ ช่วงอายุและจำนวนประชากร

ประชากร ขององค์การบริหารส่วนตำบลกุสันดรรัตน์ (ปี พ.ศ. ๒๕๖๒)				รวม
ประชากร	ช่วงอายุ	ชาย	หญิง	
จำนวนประชากรเยาวชน	อายุต่ำกว่า ๑๘ ปี	๕๓๕	๓๘๓	๙๑๘
จำนวนประชากร	อายุ ๑๘ - ๖๐ ปี	๑,๒๓๒	๑,๒๑๙	๒,๔๕๑
จำนวนประชากรผู้สูงอายุ	อายุมากกว่า ๖๐ ปี	๒๕๓	๓๑๘	๕๗๑
รวมทั้งสิ้น		๑,๘๒๐	๑,๙๒๐	๓,๗๔๐

หมายเหตุ : ข้อมูลจากสำนักทะเบียนอำเภอหาดใหญ่ ณ เดือน มิถุนายน ๒๕๖๒

๔. สภาพทางสังคม

๔.๑ การศึกษา

ด้านการศึกษาในเขตองค์การบริหารส่วนตำบลกุสันดรรัตน์ มีการจัดการด้านการศึกษา โดยมีศูนย์พัฒนาเด็กเล็กขององค์การบริหารส่วนตำบลกุสันดรรัตน์ จำนวน ๑ แห่ง มีโรงเรียนสังกัด สำนักงานคณะกรรมการการศึกษาขั้นพื้นฐาน (สพฐ.) จำนวน ๓ แห่ง ตามข้อมูล ดังนี้

ศูนย์พัฒนาเด็กเล็กก่อนวัยเรียน ประจำปีการศึกษา พ.ศ. ๒๕๖๒

ที่	ชื่อศูนย์พัฒนาเด็กเล็ก	ที่ตั้ง หมู่ที่	พ.ศ. ๒๕๖๒ จำนวนนักเรียน		
			ชาย	หญิง	รวม
๑	ศูนย์พัฒนาเด็กเล็กกุสันดรรัตน์	๒	๒๘	๒๖	๕๔
รวม			๒๘	๒๖	๕๔

➔ ศูนย์พัฒนาเด็กเล็กบ้านโนนทองหลาง

- มีครูผู้ดูแลเด็ก จำนวน ๒ คน
- มีผู้ช่วยครูผู้ดูแลเด็ก จำนวน ๒ คน

➔ ศูนย์พัฒนาเด็กเล็กบ้านนา

- มีครูผู้ดูแลเด็ก จำนวน ๒ คน
- มีผู้ช่วยครูผู้ดูแลเด็ก จำนวน ๒ คน

ข้อมูลโรงเรียนสังกัด สำนักงานคณะกรรมการการศึกษาขั้นพื้นฐาน (สพฐ.)

ชื่อสถานศึกษา	จำนวนนักเรียน									
	อนุบาล			ประถมศึกษา						รวม
	อนุบาล ๑	อนุบาล ๒	อนุบาล ๓	ป.๑	ป.๒	ป.๓	ป.๔	ป.๕	ป.๖	
๑. โรงเรียนกุสันดรรัตน์	๐	๑๒	๑๙	๒๒	๑๘	๓๕	๓๐	๒๓	๑๗	๑๕๕
๒. โรงเรียนบ้านยางอีโลคอนก่อ	๐	๓	๘	๕	๑๐	๘	๙	๑๐	๑๐	๖๓
๓. โรงเรียนบ้านสระบัว	๕	๒	๐	๘	๕	๗	๖	๘	๗	๕๗
รวมทั้งสิ้น	๕	๑๗	๒๗	๓๕	๓๒	๕๐	๔๕	๔๑	๓๔	๒๖๕

หมายเหตุ : ข้อมูลจากสำนักงานคณะกรรมการการศึกษาขั้นพื้นฐาน ณ วันที่ ๗ มิถุนายน ๒๕๖๒

๔.๒ สาธารณสุข

- โรงพยาบาลของรัฐ	-	แห่ง
- โรงพยาบาลส่งเสริมสุขภาพประจำตำบล/หมู่บ้าน	๓	แห่ง
- สถานพยาบาลเอกชน	-	แห่ง
- ร้านขายยาแผนปัจจุบัน	-	แห่ง
- อัตราการมีและใช้ส้วมราดน้ำ ร้อยละ	๑๐๐	%

๔.๓ อาชญากรรม

องค์การบริหารส่วนตำบลภูสักรัตน์ไม่มีเหตุอาชญากรรมเกิดขึ้น แต่มีเหตุการณ์ลักขโมยทรัพย์สินประชาชน และทำลายทรัพย์สินของราชการ ซึ่งองค์การบริหารส่วนตำบลภูสักรัตน์ก็ได้ดำเนินการป้องกันการเกิดเหตุดังกล่าว จากการสำรวจข้อมูลพื้นฐานพบว่า ส่วนมากครัวเรือนมีการป้องกันอุบัติภัยอย่างถูกวิธี มีความปลอดภัยในชีวิตและทรัพย์สิน ปัญหาคือจากข้อมูลที่สำรวจพบว่ามี การป้องกันอุบัติเหตุ อาชญากรรม วิธีการแก้ปัญหาขององค์การบริหารส่วนตำบลภูสักรัตน์ได้ตั้งจุดตรวจ จุดสกัด จุดบริการ ในช่วงเทศกาลที่มีวันหยุดหลายวันเพื่ออำนวยความสะดวกให้กับประชาชน แต่ปัญหาที่พบเป็นประจำคือการทะเลาะวิวาทของกลุ่มวัยรุ่นโดยเฉพาะในสถานที่จัดงานดนตรี งานมหรสพ เป็นปัญหาที่ชุมชนได้รับผลกระทบเป็นอย่างมาก การแก้ไขปัญหาคือการแจ้งเดือนให้ ผู้ปกครองดูแลบุตรหลานของตน ประชาสัมพันธ์ให้ทราบถึงผลกระทบ ผลเสียหาย และโทษที่ได้รับจากการเกิดเหตุทะเลาะวิวาท การขอความร่วมมือไปยังผู้นำ การขอคำสั่งจากตำรวจ ผู้นำ อปพร. เพื่อระงับเหตุไม่ให้เกิดความรุนแรง แต่จะไม่ให้เกิดขึ้นเลยยังเป็นปัญหาที่ปัจจุบันไม่สามารถที่จะแก้ไขได้ ทั้งที่มีการร่วมมือกันหลายฝ่าย เป็นเรื่องที่ทางองค์การบริหารส่วนตำบลจะต้องหาวิธีที่จะแก้ไขปัญหให้กับประชาชนต่อไปตามอำนาจหน้าที่ที่สามารถดำเนินการได้

๔.๔ ยาเสพติด

ปัญหาเสพติดในองค์การบริหารส่วนตำบลภูสักรัตน์ จากการที่ทางสถานีตำรวจภูธรอำเภอนาคนิวส์ได้แจ้งให้กับองค์การบริหารส่วนตำบลภูสักรัตน์ทราบนั้น พบว่าในเขตองค์การบริหารส่วนตำบลภูสักรัตน์มีผู้ที่ติดยาเสพติด แต่เมื่อเทียบกับพื้นที่อื่นถือว่าน้อย และยังไม่พบผู้ค้า เหตุผลก็เนื่องจากว่าได้รับความร่วมมือกับทางผู้นำประชาชน หน่วยงานขององค์การบริหารส่วนตำบลภูสักรัตน์ ที่ช่วยสอดส่องดูแลอยู่เป็นประจำ การแก้ไขปัญหขององค์การบริหารส่วนตำบลภูสักรัตน์สามารถทำได้เฉพาะตามอำนาจหน้าที่เท่านั้น เช่น การณรงค์ การประชาสัมพันธ์ การแจ้งเบาะแส การฝึกอบรมให้ความรู้ ด้านนอกเหนือจากอำนาจหน้าที่ ก็เป็นเรื่องของอำเภอหรือตำรวจแล้วแต่กรณี ทั้งนี้ องค์การบริหารส่วนตำบลภูสักรัตน์ก็ได้ให้ความร่วมมือมาโดยตลอด

ตามที่องค์การบริหารส่วนตำบลภูสักรัตน์ได้ดำเนินโครงการสำรวจข้อมูลพื้นฐานในเขตองค์การบริหารส่วนตำบลภูสักรัตน์ ประจำปีงบประมาณ พ.ศ. ๒๕๕๙ เพื่อนำผลการสำรวจมาพิจารณาแก้ไขปัญหที่เกิดขึ้น

๔.๕ การสังคมสังเคราะห์

องค์การบริหารส่วนตำบลภูสักรัตน์ได้ดำเนินการด้านสังคมสังเคราะห์ ดังนี้

- (๑) ดำเนินการจ่ายเบี้ยยังชีพให้กับผู้สูงอายุ ผู้พิการ และผู้ป่วยเอดส์
- (๒) รับลงทะเบียนและประสานโครงการเงินอุดหนุนเพื่อการเลี้ยงดูเด็กแรกเกิด
- (๓) ประสานการทำบัตรผู้พิการ
- (๔) ดำเนินโครงการจ้างนักเรียน/นักศึกษาทำงานช่วงปิดภาคเรียน
- (๕) ดำเนินการโครงการฝึกอบรมทักษะอาชีพให้กับประชาชนทั่วไป

- (๖) ดำเนินโครงการสงเคราะห์ครอบครัวผู้ยากไร้ที่ตกเกณฑ์ จปฐ.
- (๗) ดำเนินโครงการสร้างและซ่อมที่อยู่อาศัยให้กับผู้ยากไร้ รายได้น้อย ผู้ด้อยโอกาสไร้ที่พึ่ง
- (๘) จุดทุนกองทุนสวัสดิการชุมชน
- (๙) ประสานการให้ความช่วยเหลือของจังหวัด อำเภอ หน่วยงานต่างๆ ที่ให้การสนับสนุน
- (๑๐) จัดตั้งโรงเรียนผู้สูงอายุ

๕. ระบบบริการพื้นฐาน

๕.๑ การคมนาคมขนส่ง (ทางบก ทางน้ำ ทางราง ฯลฯ)

การคมนาคมของตำบลกุสุมาลย์ มีการคมนาคมประเภททางบก คือ เส้นทางรถยนต์เพียงอย่างเดียวมีทางหลวงหมายเลข ๒๐๕๕ เป็นถนนลาดยางตัดผ่านตำบล ในแนวเหนือ - ใต้ อีกสายหนึ่งเป็นถนนลาดยางแยกจากทางหลวงท้องถิ่นอีกหลายสาย ซึ่งมีทั้งถนนดินและลูกรังตัดเชื่อมโยงระหว่างหมู่บ้านภายในตำบลและไปยังตำบลข้างเคียง ซึ่งมีถนนในการติดต่อกันภายในตำบล ดังนี้

- ถนนคอนกรีตในตำบล	จำนวน	๑๖	สาย
- ถนนลาดยางในตำบล	จำนวน	๓	สาย
- ถนนลูกรังในตำบล	จำนวน	๑๐	สาย
- ถนนดินในตำบล	จำนวน	๔	สาย

ในการคมนาคมติดต่อกับอำเภอใกล้เคียงใช้ทางหลวงแผ่นดินหมายเลข ๒๐๕๕ เป็นเส้นทางที่ประชากรตำบลกุสุมาลย์ ใช้ติดต่อระหว่างอำเภอเมืองมหาสารคาม อำเภอวาปีปทุม อำเภอนาดูน ถึงอำเภอพยัคฆภูมิพิสัยทางใต้

๕.๒ การไฟฟ้า

การขยายเขตไฟฟ้า ปัจจุบันมีไฟฟ้าใช้ทุกครัวเรือน คิดเป็น ๑๐๐ เปอร์เซ็นต์ ปัญหาคือไฟฟ้าส่องสว่างทางหรือที่สาธารณะยังไม่สามารถดำเนินการครอบคลุมพื้นที่ได้ทั้งหมด เนื่องจากพื้นที่ที่มีความต้องการให้ติดตั้งไฟฟ้าส่องสว่างนั้นยังไม่เป็นที่สาธารณะ องค์การบริหารส่วนตำบลจึงไม่สามารถดำเนินการได้เช่นเดียวกับถนนการแก้ปัญหาคือ ประสานความร่วมมือกันหลายๆ ฝ่าย เพื่อที่จะทำความเข้าใจกับประชาชนในพื้นที่ และวิธีการที่จะดำเนินการแก้ไขอย่างไร ทั้งนี้ องค์การบริหารส่วนตำบลกุสุมาลย์ก็ได้ตั้งงบประมาณในส่วนนี้ไว้แล้ว และได้แจ้งประชาสัมพันธ์ให้ประชาชนได้รับทราบถึงเหตุผลเพื่อที่จะได้ช่วยกันแก้ไขปัญหให้กับประชาชน

๕.๓ การประปา

การประปาขององค์การบริหารส่วนตำบลกุสุมาลย์ไม่มีกิจการประปาแต่ละหมู่บ้านได้บริหารจัดการเอง และทุกหมู่บ้านสามารถให้บริการได้ครอบคลุมทุกหลังคาเรือน คิดเป็น ๑๐๐ เปอร์เซ็นต์ แต่จะมีปัญหาในปีที่ผ่านมาบางหมู่บ้านที่เกิดปัญหาภัยแล้ง ซึ่งทางองค์การบริหารส่วนตำบลกุสุมาลย์ได้แก้ไขปัญหาโดยการใช้เครื่องสูบน้ำจากสระหนึ่งไปยังอีกสระที่ใช้ระบบประปา และสามารถแก้ไขปัญหาก็ประชาชนได้ องค์การบริหารส่วนตำบลกุสุมาลย์ก็ได้นำโครงการเกี่ยวกับพัฒนาแหล่งน้ำบรรจุในแผนพัฒนาสี่ปี เพื่อที่จะพิจารณาดำเนินการในปีต่อไป เมื่อมีงบประมาณและความจำเป็นก็สามารถดำเนินการได้ต่อเนื่อง เพื่อตอบสนองต่อความต้องการของประชาชนต่อไป

๕.๔ โทรศัพท์

ปัจจุบันในพื้นที่องค์การบริหารส่วนตำบลกุสุมาลย์ ไม่มีโทรศัพท์สาธารณะ เนื่องจากประชาชนได้นิยมใช้โทรศัพท์ส่วนบุคคลแทน ซึ่งสามารถติดต่อสื่อสารได้รวดเร็ว และสามารถในระบบอินเตอร์เน็ตได้ เช่น โทรศัพท์มือถือ สำหรับสถานที่ราชการ ยังคงใช้ระบบโทรศัพท์พื้นฐานในการติดต่อสื่อสาร ใช้อยู่

๕.๕ ไปรษณีย์หรือการสื่อสารหรือการขนส่ง และวัสดุ ครุภัณฑ์

องค์การบริหารส่วนตำบลกุสุมาลย์ ไม่มีไปรษณีย์ แต่มีบริการไปรษณีย์จากไปรษณีย์ประจำอำเภอ ซึ่งมี จำนวน ๓ แห่ง ให้บริการ เวลา ๐๘.๐๐ - ๑๖.๐๐ น. ในวันจันทร์ - เสาร์ (วันเสาร์ครึ่งวัน) หยุดวันอาทิตย์

- มีหอกระจายข่าวประจำหมู่บ้านมีครบทั้ง ๙ หมู่บ้าน
- มีบริการให้ใช้อินเตอร์เน็ตฟรี ที่สำนักงานองค์การบริหารส่วนตำบลกุสุมาลย์
- องค์การบริหารส่วนตำบลกุสุมาลย์ มีวัสดุ ครุภัณฑ์ในการปฏิบัติหน้าที่ แต่ก็มีบางรายการ

ที่ยังขาดแคลนเนื่องจากมีงบประมาณไม่เพียงพอ วัสดุ ครุภัณฑ์ต่างๆ นั้นมีไว้สำหรับการปฏิบัติหน้าที่ของเจ้าหน้าที่องค์การบริหารส่วนตำบลกุสุมาลย์ ในการดำเนินการกอบบริการสาธารณะเพื่อประโยชน์ของประชาชนเท่านั้นแต่หากประชาชนเดือดร้อน หรือหน่วยงานอื่นเดือดร้อนก็สามารถมายืมใช้ได้

๖. ระบบเศรษฐกิจ

๖.๑ การเกษตร

การประกอบอาชีพของประชาชนในตำบลกุสุมาลย์ ประกอบอาชีพทำนาเป็นอาชีพหลัก และอาชีพอื่นๆ เช่น รับราชการ เลี้ยงสัตว์ ทำไร่ ปลูกหม่อนเลี้ยงไหม ค้าขาย และรับจ้าง สำหรับอาชีพนอกสาขา การเกษตรที่สำคัญ ได้แก่ อาชีพรับจ้าง ค้าขาย และอื่นๆ

๖.๒ การประมง

ในเขตองค์การบริหารส่วนตำบลกุสุมาลย์ไม่มีการประมง เป็นการจับปลาตามธรรมชาติในบริเวณในครัวเรือนตามฤดูกาลเท่านั้น

๖.๓ การปศุสัตว์

การปศุสัตว์ในเขตองค์การบริหารส่วนตำบลกุสุมาลย์ เป็นการประกอบกิจการในลักษณะเลี้ยงในครัวเรือนเป็นอาชีพหลักและอาชีพเสริม เช่น การเลี้ยงไก่ เป็ด ไก่ สุกร กระบือ เพื่อจำหน่ายและบริโภคเองในครัวเรือน

๖.๔ การบริการ

ในเขตองค์การบริหารส่วนตำบลกุสุมาลย์ไม่มีการบริการร้านอาหาร โรงแรม/รีสอร์ท ส่วนใหญ่จะเดินทางไปในอำเภอนาดูนซึ่งจะมีร้านอาหาร โรงแรม/รีสอร์ทบริการ หลายแห่ง

๖.๕ การท่องเที่ยว

- กุสุมาลย์เป็นปราสาทหินที่สร้างขึ้นในสมัยพระเจ้าชัยวรมันที่ ๗ เป็นศิลปะขอมสมัยบาฮน อายุระหว่าง พ.ศ. ๑๗๐๐ - ๑๗๕๐ ตัวปราสาทสร้างด้วยศิลาแลงเป็นแท่งสี่เหลี่ยมเหมือนกุ่มหาธาตุ และมีทับหลังประดับ मुखหน้าจั่วหลักกลางงดงามน่าดู กุสุมาลย์มีลักษณะเป็นปราสาทแบบย่อมๆ ตั้งอยู่บนฐานชั้นเดียวหันหน้าไปทางทิศตะวันออก มีกำแพงล้อมรอบในกรอบ รูปสี่เหลี่ยมผืนผ้าตั้งอยู่ที่ตำบลกุสุมาลย์ อำเภอนาดูน ห่างจากที่ว่าการอำเภอนาดูน ไปทางทิศตะวันออก ประมาณ ๔ กิโลเมตร สร้างด้วยศิลาแลงเป็นศิลปะขอมแบบ บาฮน เป็นสถานที่ที่เรียกว่าอโรคยาศาล หรือโรงพยาบาล มีรูปลักษณะปราสาทหินที่มีปราสาทประธานเป็นรูปสี่เหลี่ยมจัตุรัสมีมุขด้านหน้ายื่นไปทางทิศตะวันออก มีบรรณาลัยซึ่งเป็นที่เก็บคัมภีร์ทางศาสนาตั้งอยู่ทางทิศตะวันออกเฉียงใต้หันหน้าเข้าหาปราสาทประธาน อาคารทั้ง ๒ ล้อมด้วยกำแพงศิลาแลงซึ่งสร้างยังไม่เสร็จเรียบร้อยอีกชั้นหนึ่ง กุสุมาลย์สร้างขึ้นมาด้วยมีวัตถุประสงค์เพื่อประดิษฐานรูปเคารพสำหรับประกอบพิธีกรรมทางศาสนา และเป็นอโรคยาศาล คือเป็นที่พักรักษาพยาบาลคนเจ็บป่วยอีกด้วย พระบาทสมเด็จพระเจ้าอยู่หัวภูมิพลอดุลยเดช และสมเด็จพระนางเจ้าฯ

พระบรมราชินีนาถ ทรงเคยเสด็จทอดพระเนตร และทรงเยี่ยมราษฎรที่กุสินครนี้เมื่อวันที่ ๒๗ ตุลาคม พ.ศ.๒๕๓๔

- **ศาลานางสาว** ห่างจากกุสินครขึ้นไปทางทิศเหนือประมาณ ๕๐๐ เมตร ในหมู่ที่ ๒ สันนิษฐานว่าเป็นสถานที่ประกอบพิธีทางศาสนา เหตุที่เรียกว่าศาลานางสาว เนื่องจากจุดพบเทวรูปนางอุมาหำด้วย ศิลาขาว จึงได้ชื่อว่าศาลานางสาวตามเทวรูปที่พบ

- **กุสินครคีรี** อยู่ในหมู่ที่ ๒ มีลักษณะเป็นปรากฏุ สร้างด้วยศิลาแลง ศิลปะแบบขอม สันนิษฐานว่าคงจะสร้างในสมัยเดียวกับปราสาทหินอื่นๆ ในภาคตะวันออกเฉียงเหนือ

- **พิพิธภัณฑ์กุสินครคีรี** เป็นสถานที่แสดงโบราณวัตถุที่ขุดพบในเขตโบราณสถานกุสินครคีรีและศาลานางสาว

๖.๖ อุตสาหกรรม

ในเขตองค์การบริหารส่วนตำบลกุสินครคีรีไม่มีอุตสาหกรรม แต่มีการประกอบโรงสีขนาดเล็ก จำนวน ๓๔ แห่ง และมีบิมน้ำมันและก๊าซ จำนวน ๓ แห่ง

๖.๗ การพาณิชย์และกลุ่มอาชีพ

การรวมกลุ่มของประชาชนรวมกลุ่มทุกประเภท ๒๑ กลุ่ม ดังนี้

- กลุ่มอาชีพ ๑๔ กลุ่ม
- กลุ่มออมทรัพย์ ๕ กลุ่ม
- กลุ่มอื่นๆ ๒ กลุ่ม (ศูนย์ข้าวชุมชน ๒ กลุ่ม , ผู้ใช้น้ำประปา ๙ กลุ่ม)

๖.๘ แรงงาน

จากการสำรวจข้อมูลพื้นฐานพบว่า ประชากรที่มีอายุระหว่าง ๑๕ - ๖๐ ปี บางส่วนไปรับจ้างทำงานนอกพื้นที่ รวมทั้งแรงงานที่ไปทำงานต่างประเทศ ปัญหาที่พบคือ ประชากรต้องไปทำงานนอกพื้นที่ในเมืองที่มีโรงงานอุตสาหกรรม บริษัท ห้างร้านใหญ่ๆ เพราะในพื้นที่ไม่มีโรงงานอุตสาหกรรมที่มีการจ้างแรงงานเยอะ เพราะพื้นที่ส่วนใหญ่เป็นที่ยู้อาศัย ปัญหานี้ยังไม่สามารถแก้ไขได้

๗. ศาสนา ประเพณี วัฒนธรรม

๗.๑ การนับถือศาสนา

- ประชาชนในตำบลกุสินครคีรีนับถือศาสนาพุทธ โดยมีศาสนสถาน ๘ แห่ง ดังนี้

วัดยางอีไลวราราม	ตั้งอยู่ หมู่ที่ ๑
สำนักสงฆ์กุสินครคีรี	ตั้งอยู่ หมู่ที่ ๒
สำนักสงฆ์ตมเมืองตงสวรรค์	ตั้งอยู่ หมู่ที่ ๓
สำนักสงฆ์บูรพาคงคาราม	ตั้งอยู่ หมู่ที่ ๔
วัดบ้านหนองทุ่ม	ตั้งอยู่ หมู่ที่ ๕
วัดบ้านสระบัว	ตั้งอยู่ หมู่ที่ ๖
สำนักสงฆ์หนองเปือยน้อย	ตั้งอยู่ หมู่ที่ ๗
สำนักสงฆ์มงคลสามัคคี	ตั้งอยู่ หมู่ที่ ๘

๗.๒ ประเพณีและงานประจำปี

งานบวรวงศ์กุสินครคีรี

- จัดขึ้นในช่วงเดือน กุมภาพันธ์ เป็นประจำปีทุกปี โดยจะจัดก่อนงานมัสการพระธาตุนาฮุน ซึ่งเป็นงานประจำปีของอำเภอนาฮุน

งานสงฆ์สังฆกรรม

- จัดขึ้นในเดือนเมษายนของทุกปี ในวันขึ้น ๑๔ ค่ำ เดือน ๕ และวันขึ้น ๓๕ ค่ำ ในงานจะมีการรดน้ำคำให้ผู้สูงอายุ จุดบั้งไฟเสี่ยงทาย ขบวนแห่กับแก้วโกมน นิทรรศการของอุบลแม่บ้าน ฯลฯ

๗.๓ ภูมิปัญญาท้องถิ่น ภาษาท้องถิ่น

ภูมิปัญญาท้องถิ่น ประชาชนในเขตพื้นที่ได้อนุรักษ์ภูมิปัญญาท้องถิ่น ได้แก่ การทอผ้าไหม ผ้าฝ้าย

ภาษาท้องถิ่น ประชาชนส่วนใหญ่พูดอีสาน

๗.๔ สินค้าพื้นบ้านและของที่ระลึก

- ผ้าไหม ผ้าฝ้าย กระเช้าดอกไม้ แจกันแก้ววัลย์

๘. ทรัพยากรธรรมชาติ

๘.๑ น้ำ แหล่งน้ำธรรมชาติในตำบลภูสังฆกรรม มีหนองน้ำและลำห้วย กระจายอยู่ในหมู่บ้านต่างๆ ดังนี้

๘.๑.๑ ลำห้วยมีทั้งหมด ๓ สาย

- ห้วยวังกะฮุง ไหลผ่านหมู่ที่ ๓,๘ และผ่านตามแนวเขตหมู่ที่ ๒
- ห้วยเม็ก ไหลผ่านหมู่ที่ ๓ และหมู่ที่ ๘
- ห้วยวังสี อยู่ในหมู่ที่ ๒

๘.๑.๒ หนองน้ำมีทั้งหมด ๓๐ แห่ง

- หนองบักเอน หนองหว้า หนองขุ่น หนองอีไล หนองปู่ตา หนองยาง และหนองน้ำขุ่นในหมู่ที่ ๓
- หนองกุดอีเหมือ และหนองกุดทองในหมู่ที่ ๒
- หนองบอน หนองกุดอี้อ หมู่ที่ ๓
- หนองกุดนาหม่อง หนองสระ หมู่ที่ ๔
- หนองกุดหล่ม หนองขุ่ม หมู่ที่ ๕
- หนองขนวน หนองตาคอง หนองกุดลอก หนองมะกอก หนองกุดโต หนองไฮ หนองจอก

หนองแก้ว หนองบัวพัฒนา และหนองสระบัว หนองหว้า หมู่ที่ ๒

- สระที่หลวง หมู่ที่ ๗
- หนองสะแบง หนองก่อ หนองฟ้าริ้วหมู่ที่ ๘
- หนองกุดฮีได้ หมู่ที่ ๘

๘.๒ ป่าไม้ พื้นที่ป่าไม้ของตำบลภูสังฆกรรมที่เหลืออยู่เป็นป่าอนุรักษ์ของหมู่บ้าน และพื้นที่ปลูกป่าชุมชน สถานที่ท่องเที่ยวและพักผ่อนหย่อนใจ

๘.๓ ภูเขา ในเขตพื้นที่องค์การบริหารส่วนตำบลภูสังฆกรรมไม่มีภูเขา

๘.๔ ทรัพยากรธรรมชาติที่สำคัญขององค์การปกครองส่วนท้องถิ่น ในพื้นที่ขององค์การบริหารส่วนตำบลกุสันดรรัตน์ ส่วนมากเป็นพื้นที่สำหรับเพาะปลูก เป็นที่นา ไร่ สวน ที่อยู่อาศัย ร้านค้า สถานที่ประกอบการ ตามลำดับ และมีพื้นที่เป็นที่สาธารณะ ทรัพยากรธรรมชาติในพื้นที่ก็ได้แก่ ดิน น้ำ ดันไม้ อากาศที่ไม่มีมลพิษ

๙. อื่นๆ

กุสันดรรัตน์ อยู่ห่างจากที่ว่าการอำเภอไปทางทิศตะวันออก ประมาณ ๔ กิโลเมตร สร้างด้วยศิลาแลงเป็นอุโบสถารามที่สร้างขึ้นตามพระบรมราชโองการของพระเจ้าชัยวรมันที่ ๗ พระมหากษัตริย์ขอมในช่วงพุทธศตวรรษที่ ๑๘ เป็นปราสาทหินที่มีปราสาทเป็นรูปสี่เหลี่ยมจัตุรัสมีมุขยื่นด้านหน้าไปทางทิศตะวันออกมีบรรณาลัยซึ่งเป็นที่เก็บคัมภีร์ทางศาสนาทางด้านมุขตะวันออกเฉียงใต้หันหน้าเข้าหาปราสาทประธานอาคารทั้งสองล้อมรอบด้วยกำแพงซึ่งมีซุ้มประตูทางด้านตะวันออกอีกที่หนึ่งส่วนทางด้านตะวันออกเฉียงเหนือของพระประธานเป็นสระน้ำซึ่งก่อด้วยศิลาแลงลดชั้นลงไปตามลำดับกุสันดรรัตน์จะเป็นที่ประดิษฐานรูปเคารพหรือทอสมณคัมภีร์พระพุทธรูปปางนาคปรกจากชุดแต่งเมื่อ พ.ศ. ๒๕๑๕ พบประติมากรรมหินทราย ๓๒ องค์พระวัชรธรทำด้วยหินทรายสีเขียว ๓ องค์พระพุทธรูปนาคปรก ๒ องค์ ลักษณะศิลปะแบบบายนได้ประกาศขึ้นทะเบียนโบราณสถานในราชกิจจานุเบกษา เล่ม ๕๒ ตอนที่ ๗๕ วันที่ ๘ มีนาคม ๒๕๓๘ ประกาศกำหนดขอบเขตโบราณสถานในราชกิจจานุเบกษา เล่ม ๕๙ ตอนที่ ๑๕๕ วันที่ ๒๓ ตุลาคม ๒๕๒๕ พื้นที่ ๕ ไร่ ๓ งาน ๔๓ ตารางวา ปี ๒๕๕๕ ได้รับงบประมาณจากกรมศิลปากรเพื่อบูรณะกุสันดรรัตน์งบประมาณ ๒,๗๗๐,๐๐๐ บาท และชุดพบโบราณวัตถุ ดังนี้

๑. พระโพธิสัตว์ ๔ กร (ปราสาทนี้ขุดพบเมื่อวันที่ ๙ มิถุนายน ๒๕๔๕)
๒. พระวัชรปราณีทรงจรวด (ขุดพบเมื่อวันที่ ๑๐ มิถุนายน ๒๕๔๕)
๓. พระยมทรงกระบือ (เทพรักษาทิศ ขุดพบเมื่อวันที่ ๑๐ มิถุนายน ๒๕๔๕)
๔. พระโพธิสัตว์อวโลกิเตศวร (4 กร ปราสาทอื่น ขุดพบเมื่อวันที่ ๑๓ มิถุนายน ๒๕๔๕)
๕. พระนาคปรก (ขุดพบเมื่อวันที่ ๔ มิถุนายน ๒๕๔๕)

ลักษณะศิลปะแบบบายน สร้างด้วยศิลาแลง ปัจจุบันได้เก็บรักษาไว้ที่วัดกุได้ ตามมติที่ประชุมกองทุนพัฒนากุสันดรรัตน์และศาลานางขาว เมื่อวันที่ ๙ มิถุนายน ๒๕๕๕ และมติที่ประชุมเมื่อวันที่ ๑๙ มิถุนายน ๒๕๕๕

ส่วนที่ ๒

ยุทธศาสตร์การพัฒนากิจกรรมปกครองส่วนท้องถิ่น

๑. ความสัมพันธ์ระหว่างแผนพัฒนาระดับมหภาค

๑.๑ แผนยุทธศาสตร์ชาติ ๒๐ ปี (พ.ศ. ๒๕๖๑ - ๒๕๘๐)

โดยที่รัฐธรรมนูญแห่งราชอาณาจักรไทย มาตรา ๖๕ กำหนดให้รัฐพึงจัดให้มียุทธศาสตร์ชาติเป็นเป้าหมายการพัฒนาประเทศอย่างยั่งยืน ตามหลักธรรมาภิบาลเพื่อใช้เป็นกรอบในการจัดทำแผนต่างๆ ให้สอดคล้องและบูรณาการกันเพื่อให้เกิดเป็นพลังผลักดันร่วมกันไปสู่เป้าหมายดังกล่าว โดยให้เป็นไปตามที่กำหนดในกฎหมายว่าด้วยการจัดทำยุทธศาสตร์ชาติ และต่อมาได้มีการตราพระราชบัญญัติการจัดทำยุทธศาสตร์ชาติ พ.ศ. ๒๕๖๐ มีผลบังคับใช้เมื่อวันที่ ๓ สิงหาคม ๒๕๖๐ โดยกำหนดให้มีการแต่งตั้งคณะกรรมการยุทธศาสตร์ชาติ เพื่อรับผิดชอบในการจัดทำร่างยุทธศาสตร์ชาติ กำหนดวิธีการการมีส่วนร่วมของประชาชนในการจัดทำร่างยุทธศาสตร์ชาติ ในการติดตาม การตรวจสอบ และการประเมินผล รวมทั้งกำหนดมาตรการส่งเสริมและสนับสนุนให้ประชาชนทุกภาคส่วน ดำเนินการให้สอดคล้องกับยุทธศาสตร์ชาติ

เพื่อให้เป็นไปตามที่กำหนดในพระราชบัญญัติการจัดทำ ยุทธศาสตร์ชาติ พ.ศ. ๒๕๖๐ คณะกรรมการยุทธศาสตร์ชาติได้แต่งตั้งคณะกรรมการจัดทำยุทธศาสตร์ชาติด้านต่างๆ รวม ๖ คณะอันประกอบด้วย คณะกรรมการจัดทำยุทธศาสตร์ชาติด้านความมั่นคง คณะกรรมการจัดทำยุทธศาสตร์ชาติด้านการสร้างความสามารถในการแข่งขัน คณะกรรมการจัดทำยุทธศาสตร์ชาติด้านการพัฒนาและเสริมสร้างศักยภาพทรัพยากรมนุษย์ คณะกรรมการจัดทำยุทธศาสตร์ชาติด้านการสร้างโอกาสและความเสมอภาคทางสังคม คณะกรรมการจัดทำยุทธศาสตร์ชาติด้านการสร้างการเติบโตบนคุณภาพชีวิตที่เป็นมิตรต่อสิ่งแวดล้อม และคณะกรรมการจัดทำยุทธศาสตร์ชาติด้านการปรับสมดุลและพัฒนาระบบการบริหารจัดการภาครัฐ เพื่อรับผิดชอบในการดำเนินการจัดทำร่างยุทธศาสตร์ชาติให้เป็นไปตามหลักเกณฑ์ วิธีการ และเงื่อนไขที่กำหนด ตลอดจนได้จัดให้มีการรับฟังความคิดเห็นของประชาชนและหน่วยงานของรัฐที่เกี่ยวข้องอย่างกว้างขวางเพื่อประกอบการพิจารณาจัดทำร่างยุทธศาสตร์ชาติตามที่กฎหมายกำหนดแล้ว

ยุทธศาสตร์ชาติ ๒๐ ปี (พ.ศ. ๒๕๖๑-๒๕๘๐) เป็นยุทธศาสตร์ชาติฉบับแรกของประเทศไทยตามรัฐธรรมนูญแห่งราชอาณาจักรไทย ซึ่งจะต้องนำไปสู่การปฏิบัติเพื่อให้ประเทศไทยบรรลุวิสัยทัศน์ “ประเทศไทยมีความมั่นคง มั่งคั่ง ยั่งยืน เป็นประเทศพัฒนาแล้ว ด้วยการพัฒนาตามหลักปรัชญาของเศรษฐกิจพอเพียง” ภายในช่วงเวลาดังกล่าว เพื่อความสุขของคนไทยทุกคน

สถานการณ์ แนวโน้ม วิสัยทัศน์ และเป้าหมายในการพัฒนาประเทศ

๑. บทนำ

การพัฒนาประเทศไทยนับตั้งแต่แผนพัฒนาเศรษฐกิจและสังคมแห่งชาติ ฉบับที่ ๑ เป็นต้นมาได้ส่งผลให้ประเทศมีการพัฒนาในทุกมิติ ทั้งในด้านเศรษฐกิจที่ประเทศไทยได้รับการยกระดับเป็นประเทศในกลุ่มบนของกลุ่มประเทศระดับรายได้ปานกลาง ในด้านสังคมที่มีการพัฒนาคุณภาพชีวิตของประชาชนส่งผลให้ประเทศไทยหลุดพ้นจากการเป็นประเทศยากจน และในด้านสิ่งแวดล้อมที่ประเทศไทยมีข้อได้เปรียบในความหลากหลายเชิงนิเวศ อย่างไรก็ตาม ประเทศไทยยังมีความท้าทายต่อการพัฒนาที่สำคัญ อาทิ อัตราการขยายตัวทางเศรษฐกิจในปี ๒๕๖๐ ที่ร้อยละ ๓.๔ ถือว่าอยู่ในระดับต่ำกว่าศักยภาพ เมื่อเทียบกับร้อยละ ๖.๐ ต่อปีในช่วงเวลาเกือบ ๖ ทศวรรษที่ผ่านมา โดยมีสาเหตุหลักจากการชะลอตัวของการลงทุนภายในประเทศและสถานการณ์เศรษฐกิจโลกที่

ยังไม่เห็นตัวได้เต็มที่โครงสร้างเศรษฐกิจไทยที่ยังไม่สามารถขับเคลื่อนด้วยนวัตกรรมได้อย่างเต็มประสิทธิภาพภาคบริการและภาคเกษตรมีผลิตภาพการผลิตในระดับต่ำ ขาดการนำเทคโนโลยีเข้ามาเพิ่มประสิทธิภาพในการผลิต ประกอบกับแรงงานไทยยังมีปัญหาเรื่องคุณภาพและสมรรถนะที่ไม่สอดคล้องกับความต้องการในการขับเคลื่อนการพัฒนาของประเทศ

นอกจากนั้น ศักยภาพและคุณภาพของประชากรไทยทุกช่วงวัยยังคงเป็นปัจจัยท้าทายสำคัญต่อการพัฒนาประเทศ แม้ว่าการเข้าถึงระบบบริการสาธารณะ การศึกษา บริการสาธารณสุข โครงสร้างพื้นฐานต่างๆ และการคุ้มครองทางสังคมอื่น ๆ ของคนไทยมีความครอบคลุมเพิ่มมากขึ้น แต่ยังคงมีปัญหาเรื่องคุณภาพการให้บริการที่มีมาตรฐานแตกต่างกันระหว่างพื้นที่ ซึ่งเป็นหนึ่งในสาเหตุหลักที่ทำให้ประเทศไทยยังคงมีปัญหาความเหลื่อมล้ำในหลายมิติ ขณะที่ปัญหาด้านความยากจนยังคงเป็นประเด็นท้าทายในการยกระดับการพัฒนาประเทศให้ประชาชนมีรายได้สูงขึ้นและแก้ปัญหาความเหลื่อมล้ำอย่างยั่งยืน ขณะเดียวกันการวางกลยุทธ์ระยะยาวในการฟื้นฟู การใช้ และการรักษาทรัพยากรอย่างบูรณาการเพื่อการพัฒนาประเทศที่ผ่านมายังขาดความชัดเจน ส่งผลให้ทรัพยากรธรรมชาติและสิ่งแวดล้อมของประเทศยังมีปัญหาการใช้อย่างสิ้นเปลืองและเสื่อมโทรมลงอย่างรวดเร็ว

ทั้งนี้ ปัญหาดังกล่าวข้างต้นมีสาเหตุส่วนหนึ่งมาจากประสิทธิภาพการบริหารจัดการภาครัฐ การพัฒนาประเทศขาดความต่อเนื่องและความยืดหยุ่นในการตอบสนองต่อความต้องการและปัญหาของประชาชน ขณะที่ความมั่นคงภายในประเทศยังมีหลายประเด็นที่ต้องเสริมสร้างให้เกิดความเข้มแข็ง ลดความขัดแย้งทางความคิดและอุดมการณ์ที่มีรากฐานมาจากความเหลื่อมล้ำ ความไม่เสมอภาค การขาดความเชื่อมั่นในกระบวนการยุติธรรม และปัญหาการขาดเสถียรภาพทางการเมืองตลอดจนส่งเสริมคนในชาติให้ยึดมั่นสถาบันหลักเป็นศูนย์กลางจิตใจให้เกิดความรักและความสามัคคี

ในขณะเดียวกัน การเปลี่ยนแปลงโครงสร้างประชากรที่มีสัดส่วนประชากรวัยแรงงานและวัยเด็กที่ลดลงและประชากรสูงอายุที่เพิ่มขึ้นอย่างต่อเนื่อง จะเป็นปัจจัยเสี่ยงสำคัญที่จะทำให้การพัฒนาประเทศในมิติต่าง ๆ มีความท้าทายมากขึ้น ทั้งในส่วนของเสถียรภาพทางการเงินการคลังของประเทศในการจัดสวัสดิการเพื่อดูแลผู้สูงอายุที่เพิ่มสูงขึ้น การลงทุนและการออม การเจริญเติบโตทางเศรษฐกิจของประเทศ ความมั่นคงทางสังคม การบริหารจัดการทรัพยากรธรรมชาติอย่างยั่งยืนซึ่งจะเป็นประเด็นท้าทายต่อการขับเคลื่อนประเทศไปสู่การเป็นประเทศพัฒนาแล้ว

๒. ปัจจัยและแนวโน้มที่คาดว่าจะส่งผลต่อการพัฒนาประเทศ

แม้ว่าประเทศไทยจะมีตำแหน่งที่ตั้งที่สามารถเป็นศูนย์กลางในการเชื่อมโยงในภูมิภาคและเป็นประตูสู่เอเชีย แต่การที่มีอาณาเขตติดกับประเทศเพื่อนบ้านหลายประเทศ ทำให้ปัญหาด้านเขตแดนกับประเทศเพื่อนบ้านยังคงเป็นความท้าทายด้านความมั่นคงในอนาคต นอกจากนี้ ประเทศไทยยังคงต้องให้ความสำคัญกับปัญหาด้านความมั่นคงอื่น ๆ ที่มีความซับซ้อน ละเอียดอ่อน และมีความเชื่อมโยงกันหลายมิติ ที่อาจเป็นประเด็นท้าทายต่อการสร้างบรรยากาศความไว้วางใจระหว่างรัฐกับประชาชนและระหว่างประชาชนกับประชาชน ซึ่งรวมถึงการสร้างสามัคคีของคนในชาติที่จะนำไปสู่การแก้ปัญหาความขัดแย้งระหว่างกลุ่มประชากรไทยที่มีแนวคิดและความเชื่อที่แตกต่างกันอย่างยั่งยืนนอกจากนี้ การขยายอิทธิพลและการเพิ่มบทบาทของประเทมหาอำนาจ ที่อาจก่อให้เกิดการเปลี่ยนแปลงไปสู่ระบบหลายขั้วอำนาจ หรือเกิดการย้ายขั้วอำนาจทางเศรษฐกิจ ซึ่งอาจส่งผลกระทบต่อเสถียรภาพทางเศรษฐกิจของประเทศในอนาคต ขณะที่องค์การที่ไม่ใช่รัฐ อาทิ องค์การระหว่างประเทศ และบรรษัทข้ามชาติ จะมีบทบาทมากขึ้นในการกำหนดกฎ ระเบียบ ทิศทางความสัมพันธ์และมาตรฐานสากลต่างๆ ทั้งในด้านความมั่นคง และเศรษฐกิจ รวมทั้งการรวมกลุ่มเศรษฐกิจและการเปิดเสรีในภูมิภาคที่นำไปสู่ความ

เชื่อมโยงในทุกระบบ อาจก่อให้เกิดความเสี่ยงด้านอาชญากรรมข้ามชาติและเศรษฐกิจนอกระบบ รวมทั้งปัญหาอาชญากรรม การค้ามนุษย์ และการลักลอบเข้าเมือง

ในทางกลับกัน ความเปลี่ยนแปลงจากโลกาภิวัตน์และความก้าวหน้าทางวิทยาศาสตร์และเทคโนโลยีที่ได้รับการพัฒนาอย่างก้าวกระโดดจะก่อให้เกิดนวัตกรรมอย่างพลิกผัน อาทิ เทคโนโลยีปัญญาประดิษฐ์ อินเทอร์เน็ตในทุกสิ่ง การวิเคราะห์ข้อมูลขนาดใหญ่ ฟันยนต์และโทรน เทคโนโลยีพันธุกรรมสมัยใหม่ และเทคโนโลยีทางการเงิน ซึ่งตัวอย่างแนวโน้มการพัฒนาเทคโนโลยีอย่างก้าวกระโดดเหล่านี้ คาดว่าจะเป็นปัจจัยสนับสนุนหลักที่ช่วยทำให้เศรษฐกิจโลกและเศรษฐกิจไทยมีแนวโน้มที่จะกลับมาขยายตัวได้เข้มแข็งขึ้น แนวโน้มสำคัญที่จำเป็นต้องมีการติดตามอย่างใกล้ชิด อาทิ การรวมกลุ่มทางการค้าและการลงทุนที่จะมีความหลากหลายเพิ่มมากขึ้น การแข่งขันที่คาดว่าจะรุนแรงขึ้นในการเพิ่มผลิตภาพและสร้างควมหลากหลายของสินค้าและบริการที่ตอบโจทย์รูปแบบชีวิตใหม่ๆ

นอกจากนี้ ประเทศไทยคาดว่าจะเข้าสู่การเป็นสังคมสูงวัยระดับสุดยอดในปี ๒๕๗๕ จะก่อให้เกิดโอกาสใหม่ๆ ในการตอบสนองความต้องการของกลุ่มผู้บริโภคนสูงวัยที่จะมีสัดส่วนเพิ่มขึ้นอย่างต่อเนื่อง รวมทั้งการคาดการณ์ว่าครอบครัวไทยจะมีขนาดเล็กลงและมีรูปแบบที่หลากหลายมากขึ้น ประชากรในประเทศไทยจะมีช่วงอายุที่แตกต่างกันและจะมีกลุ่มคนช่วงอายุใหม่ๆ เพิ่มขึ้น ซึ่งจะส่งผลต่อทัศนคติและพฤติกรรมที่แตกต่างกัน ดังนั้น การเตรียมความพร้อมของประชากรให้มีคุณภาพและการนำเทคโนโลยีที่เหมาะสมมาใช้ในการผลิตและบริการของประเทศจะเป็นความท้าทายสำคัญในระยะต่อไป

ในขณะเดียวกัน โครงสร้างประชากรที่เข้าสู่สังคมสูงวัย อาจทำให้เกิดความต้องการแรงงานต่างชาติเพิ่มมากขึ้นเพื่อทดแทนจำนวนแรงงานไทยที่ลดลง ซึ่งปัจจัยด้านการเปิดเสรีในภูมิภาคและความก้าวหน้าของการพัฒนาระบบคมนาคมขนส่งในภูมิภาคจะทำให้การเคลื่อนย้ายแรงงานและการย้ายถิ่นมีความสะดวกมากขึ้น และเป็นปัจจัยสำคัญที่จะทำให้เกิดการเคลื่อนย้ายประชากรเข้าออกประเทศเพิ่มมากขึ้น โดยเฉพาะในกลุ่มประชากรที่มีศักยภาพซึ่งมีแนวโน้มในการเคลื่อนย้ายไปเรียนหรือทำงานในทวีปภูมิภาคโลกสูงขึ้น ทั้งนี้ การย้ายถิ่นส่วนใหญ่มีวัตถุประสงค์เพื่อแสวงหาโอกาสทางเศรษฐกิจที่ดีขึ้น จึงอาจจะเป็นไปได้ที่ประเทศไทยจะยังคงเป็นประเทศผู้รับของประชากรจากประเทศเพื่อนบ้านขณะที่ประชากรไทยโดยเฉพาะแรงงานทักษะอาจมีแรงจูงใจในการย้ายถิ่นไปยังประเทศที่มีระดับการพัฒนาที่ดีกว่า อาจทำให้การแย่งชิงแรงงานมีความรุนแรงมากขึ้น ซึ่งจะยังทำให้เกิดความเสี่ยงต่อการเจริญเติบโตทางเศรษฐกิจและการเปลี่ยนแปลงของบริบทสังคมไทย

นอกจากนี้ ผลกระทบจากการเปลี่ยนแปลงสภาพภูมิอากาศคาดว่าจะมีความรุนแรงมากขึ้นทั้งในเชิงความมั่นคง ความดี และขอบเขตที่กว้างขวางมากขึ้น ซึ่งจะสร้างความเสียหายต่อชีวิตและทรัพย์สิน ระบบโครงสร้างพื้นฐานที่จำเป็น ตลอดจนระบบผลิตทางการเกษตรที่สัมพันธ์ต่อเนื่องกับความมั่นคงด้านอาหารและน้ำ ขณะที่ระบบนิเวศต่างๆ มีแนวโน้มเสื่อมโทรมลง และมีความเป็นไปได้ค่อนข้างสูงในการสูญเสียความสามารถในการรองรับความต้องการของมนุษย์ได้อย่างมีประสิทธิภาพพอๆ ไรก็ดี ระดับความรุนแรงของผลกระทบอันเกิดจากการเปลี่ยนแปลงภูมิอากาศโลกและความเสื่อมโทรมของระบบนิเวศต่าง ๆ ดังกล่าวที่แต่ละประเทศจะต้องเผชิญจะมีความแตกต่างกัน ทำให้การเป็นสังคมสีเขียวการรักษาและบริหารจัดการทรัพยากรธรรมชาติและสิ่งแวดล้อมอย่างบูรณาการจะได้รับความสำคัญและความสนใจจากนานาประเทศรวมทั้งประเทศไทยเพิ่มมากขึ้น พลังงานทดแทนและพลังงานทางเลือก รวมถึงการสร้างความมั่นคงด้านพลังงานและอาหารมีแนวโน้มที่จะมีความสำคัญเพิ่มมากขึ้นกฎระเบียบและข้อตกลงด้านสิ่งแวดล้อมจะมีความเข้มข้นและเข้มงวดขึ้น โดยกรอบการพัฒนาตามข้อตกลงระหว่างประเทศต่างๆ ที่สำคัญ เช่น เป้าหมายการพัฒนาที่ยั่งยืน และบันทึกความตกลงปารีสจะได้รับการนำไปปฏิบัติอย่างจริงจังมากยิ่งขึ้น

แนวโน้มเหล่านี้จะก่อให้เกิดความท้าทายต่อการพัฒนาประเทศในหลายมิติ ทั้งในส่วนของการทำงานและอาชีพ อาชญากรรมผลิตและบริการใหม่ๆ ความมั่นคงของประเทศอันเกิดจากภัยคุกคามและความเสี่ยงด้านอื่นๆ ที่ซับซ้อนขึ้น อาชญากรรมไซเบอร์ รูปแบบการก่อสงครามที่ใช้เทคโนโลยีเป็นเครื่องมือ การเคลื่อนย้ายอย่างเสรีและรวดเร็วของผู้คน เงินทุน ข้อมูลข่าวสาร องค์ความรู้ เทคโนโลยีและสินค้าและบริการ การปรับตัวต่อการเปลี่ยนแปลงสภาพภูมิอากาศที่รวดเร็วและคาดการณ์ได้ยาก การเกิดขึ้นของโรคระบาด และโรคอุบัติใหม่ที่จะส่งผลให้การเฝ้าระวังด้านการสาธารณสุขในประเทศมีความสำคัญมากขึ้น อาจนำไปสู่ปัญหาความเหลื่อมล้ำที่ทวีความรุนแรงมากขึ้นได้ หากไม่มีมาตรการที่มีประสิทธิภาพในการป้องกันและรองรับผลกระทบต่างๆ ที่คาดว่าจะเกิดขึ้น ซึ่งรวมถึงการเตรียมความพร้อมเพื่อรองรับการเปลี่ยนแปลงทางเทคโนโลยีและนวัตกรรมแบบพลิกผันที่จะเกิดขึ้นอย่างรวดเร็วโดยเฉพาะอย่างยิ่งหากการเข้าถึงเทคโนโลยี โครงสร้างพื้นฐาน และองค์ความรู้สมัยใหม่มีระดับความแตกต่างกันระหว่างกลุ่มประชากรต่างๆ โดยการเปลี่ยนแปลงทางเทคโนโลยีและนวัตกรรมดังกล่าวจะส่งผลต่อการจ้างงานและอาชีพที่จะมีรูปแบบและลักษณะงานที่เปลี่ยนไป มีความต้องการแรงงานที่มีสมรรถนะสูงเพิ่มมากขึ้น หลายอาชีพอาจหายไปจากตลาดงานในปัจจุบันและบางอาชีพจะถูกทดแทนด้วยระบบอัตโนมัติโดยเฉพาะอาชีพที่ต้องการทักษะระดับต่ำ ก่อให้เกิดความเหลื่อมล้ำและความมั่นคงและคุณภาพชีวิตของประชาชนที่ปรับตัวไม่ทันหรือขาดความรู้และทักษะที่ทันกับยุคสมัยที่เปลี่ยนแปลงไปกระแสโลกาภิวัตน์ที่จะทำให้เกิดการพัฒนาขยายความเป็นเมืองวิถีชีวิตที่เปลี่ยนไปอย่างรวดเร็ว รวมทั้งการเปลี่ยนแปลงทางสภาพภูมิอากาศที่อาจจะมีความแปรปรวนมากยิ่งขึ้น ซึ่งปัจจัยทั้งหมดดังกล่าวจะส่งผลให้ปัญหาความยากจนและความเหลื่อมล้ำของประเทศมีความซับซ้อนมากยิ่งขึ้น

จากปัจจัยและแนวโน้มที่คาดว่าจะส่งผลต่อการขับเคลื่อนการพัฒนาประเทศในมิติต่างๆข้างต้น เห็นได้ว่าบริบทและสภาพแวดล้อมทั้งภายในและภายนอกประเทศมีแนวโน้มที่จะเปลี่ยนแปลงอย่างรวดเร็ว มีพลวัตสูง และมีความซับซ้อนหลากหลายมิติ ซึ่งจะส่งผลต่ออนาคตการพัฒนาประเทศอย่างมาก ดังนั้น การพัฒนาประเทศจึงจำเป็นต้องมียุทธศาสตร์การพัฒนาที่ครอบคลุมทุกมิติและทุกด้านการพัฒนาที่เกี่ยวข้อง มีความร่วมมือในลักษณะประชารัฐจากภาคส่วนต่างๆ ในรูปแบบของหุ้นส่วนการพัฒนาที่เป็นการดำเนินงานอย่างบูรณาการ เนื่องจากทุกมิติการพัฒนามีความเกี่ยวข้องซึ่งกันและกัน โดยประเทศไทยจำเป็นต้องมีทรัพยากรมนุษย์ที่มีคุณภาพ มีความรู้ สมรรถนะ และทักษะที่สอดคล้องกับการเปลี่ยนแปลงต่างๆ สามารถรู้เท่าทันและปรับตัวให้สามารถดำเนินชีวิตได้อย่างมีความสุข มีอาชีพที่มั่นคง สร้างรายได้ ท่ามกลางความเปลี่ยนแปลงกฎเกณฑ์และกติกาใหม่ๆ และมาตรฐานที่สูงขึ้น โดยเฉพาะในโลกที่มีการเปลี่ยนแปลงอย่างรวดเร็วจึงจำเป็นต้องมีการพัฒนาระบบและปัจจัยส่งเสริมต่าง ๆ ที่เกี่ยวข้องไปพร้อมกัน ทั้งในส่วนของระบบการเรียนการสอน และการพัฒนาทักษะฝีมือที่สอดคล้องกันกับการพัฒนาของคนในแต่ละช่วงวัย ระบบบริการสาธารณะ โครงสร้างพื้นฐาน รวมทั้งการให้ความสำคัญกับการส่งเสริมเทคโนโลยีและนวัตกรรม เพื่อให้ประเทศไทยสามารถยกระดับเป็นเจ้าของเทคโนโลยีและนวัตกรรมก้าวหน้าทันโลก จากการพัฒนาต่อยอดการพัฒนาบนพื้นฐานนโยบายไทยแลนด์ ๔.๐ ส่งผลให้เกิดการสร้างห่วงโซ่มูลค่าทางเศรษฐกิจในทั้งภาคอุตสาหกรรม ภาคเกษตรและภาคบริการ กระจายผลประโยชน์จากการพัฒนา ลดปัญหาความเหลื่อมล้ำ และนำไปสู่การเสริมสร้างคุณภาพชีวิตของประชาชนทุกภาคส่วน

นอกจากนี้ ประเทศไทยต้องให้ความสำคัญกับการสร้างสมรรถนะด้านพลังงานและอาหาร การศึกษาไว้ซึ่งความหลากหลายเชิงนิเวศ การส่งเสริมการค้าเงินชีวิตและธุรกิจ และการพัฒนาและขยายความเป็นเมืองที่เติบโตอย่างต่อเนื่องที่เป็นมิตรต่อสิ่งแวดล้อม พร้อมกับการมีข้อกำหนดของรูปแบบและกฎเกณฑ์ที่เกี่ยวข้องกับลักษณะการใช้พื้นที่ที่ชัดเจน ขณะที่การพัฒนาโครงสร้างพื้นฐานและระบบโลจิสติกส์ กฎหมาย ระบบภาษีต้องมีกลยุทธ์การพัฒนาที่สามารถอำนวยความสะดวกและส่งเสริมให้ประเทศมีศักยภาพการแข่งขันที่สูงขึ้น และสามารถใช้จุดแข็งในเรื่องตำแหน่งที่ตั้งทางภูมิศาสตร์ของประเทศให้เกิดประโยชน์ต่อการพัฒนาประเทศมากขึ้น รวมทั้งให้ความสำคัญของการรวมกลุ่มความร่วมมือกับนานาประเทศในระดับภูมิภาคและระดับโลก เพื่อกระชับและสร้าง

สัมพันธไมตรี เสริมสร้างความสัมพันธ์ทางการทูต ซึ่งจะก่อให้เกิดการสร้างพลังทางเศรษฐกิจและรักษาความมั่นคงของประเทศ โดยจำเป็นต้องสร้างความพร้อมในการที่จะยกระดับมาตรฐานและมีการปฏิบัติให้เป็นไปตามระเบียบกติกาสากลในด้านต่างๆ ขณะเดียวกันประเทศไทยจำเป็นต้องเร่งให้มีการปฏิรูประบบราชการและการเมืองเพื่อให้เกิดการบริหารราชการที่ดีและมีเสถียรภาพทางการเมือง มีการส่งเสริมคนในชาติให้ยึดมั่นสถาบันหลักเป็นศูนย์กลางจิตใจเพื่อให้เกิดความรักความสามัคคี และลดความขัดแย้งภายในประเทศ โดยที่นโยบายการพัฒนาต่างๆ จำเป็นต้องคำนึงถึงความสอดคล้องกับโครงสร้างและลักษณะพฤติกรรมของประชากรที่อาจจะมีความแตกต่างจากปัจจุบันมากขึ้น

ดังนั้น ภายใต้งานไขโครงสร้างประชากร โครงสร้างเศรษฐกิจ สภาพสังคม สภาพภูมิอากาศ สิ่งแวดล้อม และปัจจัยการพัฒนาต่างๆ ที่เกี่ยวข้อง ส่งผลให้ประเทศไทยจำเป็นต้องมีการวางแผนการพัฒนาที่รอบคอบและครอบคลุม อย่างไรก็ตาม หลายประเด็นพัฒนาเป็นเรื่องที่ต้องใช้ระยะเวลาในการดำเนินงานเพื่อให้เกิดการปรับตัวซึ่งจะต้องหยั่งรากลึกลงไปถึงการเปลี่ยนแปลงในเชิงโครงสร้างการขับเคลื่อนการพัฒนาให้ประเทศเจริญก้าวหน้าไปในอนาคตจึงจำเป็นต้องกำหนดวิสัยทัศน์ในระยะยาวที่ต้องบรรลุ พร้อมทั้งแนวยุทธศาสตร์หลักในด้านต่างๆ เพื่อเป็นกรอบในการขับเคลื่อนการพัฒนาอย่างบูรณาการบนพื้นฐานประชาธิปไตยเพื่อยกระดับจุดแข็งและจุดเด่นของประเทศ และปรับปรุงแก้ไขจุดอ่อนและจุดด้อยต่าง ๆ อย่างเป็นระบบ โดยยุทธศาสตร์ชาติจะเป็นเป้าหมายใหญ่ในการขับเคลื่อนประเทศ และถ่ายทอดไปสู่แผนในระดับอื่น ๆ เพื่อนำไปสู่การปฏิบัติทั้งในระดับยุทธศาสตร์ การกิจและพื้นที่ ซึ่งรวมถึงพื้นที่พิเศษต่างๆ อาทิ เขตเศรษฐกิจพิเศษชายแดน เขตพัฒนาพิเศษภาคตะวันออกเพื่อให้การพัฒนาประเทศสามารถดำเนินการได้อย่างมั่นคง มั่งคั่ง และ ยั่งยืน

๓. วิสัยทัศน์ประเทศไทย

“ประเทศไทยมีความมั่นคง มั่งคั่ง ยั่งยืน เป็นประเทศพัฒนาแล้ว ด้วยการพัฒนาตามหลักปรัชญาของเศรษฐกิจพอเพียง” หรือเป็นคติพจน์ประจำชาติว่า “มั่นคง มั่งคั่ง ยั่งยืน” เพื่อสนองตอบต่อผลประโยชน์แห่งชาติ อันได้แก่ การมีเอกราช อธิปไตย การดำรงอยู่อย่างมั่นคง และยั่งยืนของสถาบันหลักของชาติ และประชาชนจากภัยคุกคามทุกรูปแบบ การอยู่ร่วมกันในชาติอย่างสันติสุขเป็นปึกแผ่น มีความมั่นคงทางสังคม ท่ามกลางพหุสังคมและการมีเกียรติและศักดิ์ศรีของความเป็นมนุษย์ความเจริญเติบโตของชาติ ความเป็นธรรมและความอยู่ดีมีสุขของประชาชน ความยั่งยืนของฐานทรัพยากรธรรมชาติสิ่งแวดล้อม ความมั่นคงทางพลังงานและอาหาร ความสามารถในการรักษาผลประโยชน์ของชาติภายใต้การเปลี่ยนแปลงของสภาวะแวดล้อมระหว่างประเทศ และการอยู่ร่วมกันอย่างสันติประสานสอดคล้องกันด้านความมั่นคงในประชาคมอาเซียนและประชาคมโลกอย่างมีเกียรติและศักดิ์ศรี

ความมั่นคง หมายถึง การมีความมั่นคงปลอดภัยจากภัยและการเปลี่ยนแปลงทั้งภายในประเทศและภายนอกประเทศในทุกระดับ ทั้งระดับประเทศ สังคม ชุมชน ครัวเรือน และปัจเจกบุคคล และมีความมั่นคงในทุกมิติ ทั้งมิติทางการทหาร เศรษฐกิจ สังคม สิ่งแวดล้อม และการเมือง เช่น ประเทศมีความมั่นคงในเอกราชและอธิปไตย มีการปกครองระบอบประชาธิปไตยที่มีพระมหากษัตริย์ทรงเป็นประมุข สถาบันชาติ ศาสนา พระมหากษัตริย์มีความเข้มแข็งเป็นศูนย์กลางและเป็นที่ยึดเหนี่ยวจิตใจของประชาชน มีระบบการเมืองที่มั่นคงเป็นกลไกที่นำไปสู่การบริหารประเทศที่ต่อเนื่องและโปร่งใสตามหลักธรรมาภิบาล สังคมมีความปรองดองและความสามัคคี สามารถผนึกกำลังเพื่อพัฒนาประเทศ ชุมชนมีความเข้มแข็ง ครอบครัวมีความอบอุ่น ประชาชนมีความมั่นคงในชีวิต มีงานและรายได้ที่มั่นคงพอเพียงกับการดำรงชีวิต มีการออมสำหรับวัยเกษียณ ความมั่นคงของอาหาร พลังงาน และน้ำ มีที่อยู่อาศัยและความปลอดภัยในชีวิตทรัพย์สิน

ความมั่นคง หมายถึง ประเทศไทยมีการขยายตัวของเศรษฐกิจอย่างต่อเนื่องและมีความยั่งยืนจนเข้าสู่กลุ่มประเทศรายได้สูง ความเหลื่อมล้ำของการพัฒนาลดลง ประชากรมีความอยู่ดีมีสุขได้รับผลประโยชน์จากการพัฒนาอย่างเท่าเทียมกันมากขึ้น และมีการพัฒนาอย่างทั่วถึงทุกภาคส่วนมีคุณภาพชีวิตตามมาตรฐานขององค์การสหประชาชาติ ไม่มีประชาชนที่อยู่ในภาวะความยากจนเศรษฐกิจในประเทศมีความเข้มแข็ง ขณะเดียวกันต้องมีความสามารถในการแข่งขันกับประเทศต่างๆทั้งในตลาดโลกและตลาดภายในประเทศเพื่อให้สามารถสร้างรายได้ทั้งจากภายในและภายนอกประเทศตลอดจนมีการสร้างฐานเศรษฐกิจและสังคมแห่งอนาคตเพื่อให้สอดคล้องกับบริบทการพัฒนาที่เปลี่ยนแปลงไป และประเทศไทยมีบทบาทที่สำคัญในเวทีโลก และมีความสัมพันธ์ทางเศรษฐกิจและการค้าอย่างแน่นแฟ้นกับประเทศในภูมิภาคเอเชีย เป็นจุดสำคัญของการเชื่อมโยงในภูมิภาค ทั้งการคมนาคมขนส่ง การผลิต การค้า การลงทุน และการทำธุรกิจ เพื่อให้เป็นพลังในการพัฒนา นอกจากนี้ยังมีความสมบูรณ์ในทุนที่จะสามารถสร้างการพัฒนาต่อเนื่องไปได้ ได้แก่ ทุนมนุษย์ ทุนทางปัญญาทุนทางการเงิน ทุนที่เป็นเครื่องมือเครื่องจักร ทุนทางสังคม และทุนทรัพยากรธรรมชาติและสิ่งแวดล้อม

ความยั่งยืน หมายถึง การพัฒนาที่สามารถสร้างความเจริญ รายได้ และคุณภาพชีวิตของประชาชนให้เพิ่มขึ้นอย่างต่อเนื่อง ซึ่งเป็นการเจริญเติบโตของเศรษฐกิจที่อยู่บนหลักการใช้ การรักษาและการฟื้นฟูฐานทรัพยากรธรรมชาติอย่างยั่งยืน ไม่ใช่ทรัพยากรธรรมชาติจนเกินพอดี ไม่สร้างมลภาวะต่อสิ่งแวดล้อมจนเกินความสามารถในการรองรับและเยียวยาของระบบนิเวศ การผลิตและการบริโภคเป็นมิตรกับสิ่งแวดล้อม และสอดคล้องกับเป้าหมายการพัฒนาที่ยั่งยืน ทรัพยากรธรรมชาติมีความอุดมสมบูรณ์มากขึ้นและสิ่งแวดล้อมมีคุณภาพดีขึ้น คนมีความรับผิดชอบต่อสังคม มีความเอื้ออาทร เสียสละเพื่อผลประโยชน์ส่วนรวม รัฐบาลมีนโยบายที่มุ่งประโยชน์ส่วนรวมอย่างยั่งยืนและให้ความสำคัญกับการมีส่วนร่วมของประชาชน และทุกภาคส่วนในสังคมยึดถือและปฏิบัติตามหลักปรัชญาของเศรษฐกิจพอเพียงเพื่อการพัฒนาอย่างสมดุล มีเสถียรภาพ และยั่งยืน

โดยมีเป้าหมายการพัฒนาประเทศ คือ “**ประเทศชาติมั่นคง ประชาชนมีความสุขเศรษฐกิจพัฒนาอย่างต่อเนื่อง สังคมเป็นธรรม ฐานทรัพยากรธรรมชาติยั่งยืน**” โดยยกระดับศักยภาพของประเทศในหลากหลายมิติ พัฒนาคนในทุกมิติและในทุกช่วงวัยให้เป็นคนดี เก่ง และมีคุณภาพ สร้างโอกาสและความเสมอภาคทางสังคม สร้างการเติบโตบนคุณภาพชีวิตที่เป็นมิตรกับสิ่งแวดล้อม และมีภาครัฐของประชาชนเพื่อประชาชนและประโยชน์ส่วนรวม โดยการประเมินผลการพัฒนาตามยุทธศาสตร์ชาติ ประกอบด้วย

- ๑) ความอยู่ดีมีสุขของคนไทยและสังคมไทย
- ๒) ชีตความสามารถในการแข่งขัน การพัฒนาเศรษฐกิจ และการกระจายรายได้
- ๓) การพัฒนาทรัพยากรมนุษย์ของประเทศ
- ๔) ความเท่าเทียมและความเสมอภาคของสังคม
- ๕) ความหลากหลายทางชีวภาพ คุณภาพสิ่งแวดล้อม และความยั่งยืนของทรัพยากรธรรมชาติ
- ๖) ประสิทธิภาพการบริหารจัดการและการเข้าถึงการให้บริการของภาครัฐ

๔. ประเด็นยุทธศาสตร์ชาติ

๔.๑ ยุทธศาสตร์ชาติด้านความมั่นคง

- (๑) การรักษาความสงบภายในประเทศ
- (๒) การป้องกันและแก้ไขปัญหาระหว่างที่มีผลกระทบต่อความมั่นคง
- (๓) การพัฒนาศักยภาพของประเทศให้พร้อมเผชิญภัยคุกคามที่กระทบต่อความมั่นคงของชาติ
- (๔) การบูรณาการความร่วมมือด้านความมั่นคงกับอาเซียนและนานาชาติ รวมถึงองค์กรภาครัฐและที่มีใช้ภาครัฐ

(๕) การพัฒนากลไกการบริหารจัดการความมั่นคงแบบองค์รวม

๔.๒ ยุทธศาสตร์ชาติด้านการสร้างความสามารถในการแข่งขัน

- (๑) การเกษตรสร้างมูลค่า
- (๒) อุตสาหกรรมและบริการแห่งอนาคต
- (๓) สร้างความหลากหลายด้านการท่องเที่ยว

๔.๔ โครงสร้างพื้นฐาน เชื่อมไทย เชื่อมโลก

(๕) พัฒนาเศรษฐกิจบนพื้นฐานผู้ประกอบการยุคใหม่

๔.๓ ยุทธศาสตร์ชาติด้านการพัฒนาและเสริมสร้างศักยภาพทรัพยากรมนุษย์

- (๑) การปรับเปลี่ยนค่านิยมและวัฒนธรรม
- (๒) การพัฒนาศักยภาพคนตลอดช่วงชีวิต
- (๓) ปฏิรูปกระบวนการเรียนรู้ที่ตอบสนองต่อการเปลี่ยนแปลงในศตวรรษที่ ๒๑
- (๔) การตระหนักถึงพหุปัญญาของมนุษย์ที่หลากหลาย
- (๕) การเสริมสร้างให้คนไทยมีสุขภาพที่ดี
- (๖) การสร้างสภาพแวดล้อมที่เอื้อต่อการพัฒนาและเสริมสร้างศักยภาพทรัพยากรมนุษย์
- (๗) การเสริมสร้างศักยภาพการกีฬาในการสร้างคุณค่าทางสังคมและพัฒนาประเทศ

๔.๔ ยุทธศาสตร์ชาติด้านการสร้างโอกาสและความเสมอภาคทางสังคม

- (๑) การลดความเหลื่อมล้ำ สร้างความเป็นธรรมในทุกมิติ
- (๒) การกระจายศูนย์กลางความเจริญทางเศรษฐกิจ สังคม และเทคโนโลยี
- (๓) การเสริมสร้างพลังทางสังคม
- (๔) การเพิ่มขีดความสามารถของชุมชนท้องถิ่นในการพัฒนา การพึ่งตนเองและการจัดการตนเอง

๔.๕ ยุทธศาสตร์ชาติด้านการสร้างการเติบโตบนคุณภาพชีวิตที่เป็นมิตรกับสิ่งแวดล้อม

- (๑) สร้างการเติบโตอย่างยั่งยืนบนสังคมเศรษฐกิจสีเขียว
- (๒) สร้างการเติบโตอย่างยั่งยืนบนสังคมเศรษฐกิจภาคทะเล
- (๓) สร้างการเติบโตอย่างยั่งยืนบนสังคมที่เป็นมิตรต่อสภาพภูมิอากาศ
- (๔) พัฒนาพื้นที่เมือง ชนบท เกษตรกรรมและอุตสาหกรรมเชิงนิเวศ มุ่งเน้นความเป็นเมืองที่เติบโตอย่างต่อเนื่อง
- (๕) พัฒนาความมั่นคงน้ำ พลังงาน และเกษตรที่เป็นมิตรต่อสิ่งแวดล้อม
- (๖) ยกระดับกระบวนการตัดสินใจกำหนดอนาคตประเทศ

๔.๖ ยุทธศาสตร์ชาติด้านการปรับสมดุลและพัฒนาระบบการบริหารจัดการภาครัฐ

- (๑) ภาครัฐที่ยึดประชาชนเป็นศูนย์กลาง ตอบสนองความต้องการ และให้บริการอย่างสะดวกรวดเร็ว โปร่งใส
- (๒) ภาครัฐบริหารงานแบบบูรณาการโดยมียุทธศาสตร์ชาติเป็นเป้าหมายและเชื่อมโยงการพัฒนาในทุกระดับ ทุกประเด็น ทุกภารกิจ และทุกพื้นที่
- (๓) ภาครัฐมีขนาดเล็กกระทัดรัด เหมาะสมกับภารกิจ ส่งเสริมให้ประชาชนและทุกภาคส่วนมีส่วนร่วมในการพัฒนาประเทศ
- (๔) ภาครัฐมีความทันสมัย

- (๕) บุคลากรภาครัฐเป็นคนดีและเก่ง บิดหลักคุณธรรม จริยธรรม มีจิตสำนึก มีความสามารถสูง มุ่งมั่น และเป็นมืออาชีพ
- (๖) ภาครัฐมีความโปร่งใส ปลดการทุจริตและประพฤติมิชอบ
- (๗) กฎหมายมีความสอดคล้องเหมาะสมกับบริบทต่าง ๆ และมีเท่าที่จำเป็น
- (๘) กระบวนการยุติธรรมเคารพสิทธิมนุษยชนและปฏิบัติต่อประชาชนโดยเสมอภาค

๑.๒ แผนพัฒนาเศรษฐกิจและสังคมแห่งชาติ ฉบับที่ ๑๒ (พ.ศ. ๒๕๖๐ – ๒๕๖๔)

แผนพัฒนาเศรษฐกิจและสังคมแห่งชาติ ฉบับที่ ๑๒ (พ.ศ. ๒๕๖๐ – ๒๕๖๔) ได้จัดทำขึ้นในช่วงเวลาของการปฏิรูปประเทศและสถานการณ์โลกที่เปลี่ยนแปลงอย่างรวดเร็วและเชื่อมโยงกันใกล้ชิดกันมากขึ้น โดยได้น้อมนำหลัก “ปรัชญาของเศรษฐกิจพอเพียง” มาเป็นปรัชญานำทางในการพัฒนาประเทศต่อเนื่องจากแผนพัฒนา ฉบับที่ ๙-๑๑ เพื่อเสริมสร้างภูมิคุ้มกันและช่วยให้สังคมไทยสามารถยืนหยัดอยู่ได้อย่างมั่นคง เกิดภูมิคุ้มกัน และมีการบริหารจัดการความเสี่ยงอย่างเหมาะสม ส่งผลให้การพัฒนาประเทศสู่ความสมดุลและยั่งยืน

ในการจัดทำแผนพัฒนา ฉบับที่ ๑๒ ครั้งนี้ สำนักงานคณะกรรมการพัฒนาการเศรษฐกิจและสังคมแห่งชาติ (สศช.) ได้จัดทำบนพื้นฐานของกรอบยุทธศาสตร์ชาติ ๒๐ ปี (พ.ศ. ๒๕๖๐ – ๒๕๗๙) ซึ่งเป็นแผนหลักของการพัฒนาประเทศ และเป้าหมายการพัฒนาที่ยั่งยืน (Sustainable Development Goals: SDGs) รวมทั้งการปรับโครงสร้างประเทศไทยไปสู่ประเทศไทย ๔.๐ ตลอดจนประเด็นการปฏิรูปประเทศ นอกจากนั้น ได้ให้ความสำคัญกับการมีส่วนร่วมของภาคีการพัฒนาทุกภาคส่วน ทั้งในระดับกลุ่มอาชีพ ระดับภาค และระดับประเทศ ในทุกขั้นตอนของแผนฯ อย่างกว้างขวางและต่อเนื่อง เพื่อร่วมกันกำหนดวิสัยทัศน์และ ทิศทางการพัฒนาประเทศ รวมทั้งร่วมจัดการรายละเอียดยุทธศาสตร์ของแผนฯ เพื่อมุ่งสู่ “ความมั่นคง มั่งคั่ง และยั่งยืน”

การพัฒนาประเทศในระยะแผนพัฒนา ฉบับที่ ๑๒ จึงเป็นจุดเปลี่ยนที่สำคัญในการเชื่อมต่อกับยุทธศาสตร์ชาติ ๒๐ ปี ในลักษณะการแปลงยุทธศาสตร์ระยะยาวสู่การปฏิบัติ โดยในแต่ละยุทธศาสตร์ของแผนพัฒนา ฉบับที่ ๑๒ ได้กำหนดประเด็นการพัฒนา พร้อมทั้งแผนงาน/โครงการสำคัญที่ต้องดำเนินการให้เห็นผลเป็นรูปธรรมในช่วง ๕ ปีแรกของการขับเคลื่อนยุทธศาสตร์ชาติ เพื่อเตรียมความพร้อมคน สังคม และระบบเศรษฐกิจของประเทศให้สามารถปรับตัวรองรับผลกระทบจากการเปลี่ยนแปลงได้อย่างเหมาะสม ขณะเดียวกัน ยังได้กำหนดแนวคิดและกลไกการขับเคลื่อนและติดตาม ประเมินผลที่ชัดเจน เพื่อกำกับให้การพัฒนาเป็นไปอย่างมีทิศทางและเกิดประสิทธิภาพ นำไปสู่การพัฒนาเพื่อประโยชน์สุขที่ยั่งยืนของสังคมไทย

๑. ภาพรวมการพัฒนาในช่วงแผนพัฒนา ฉบับที่ ๑๒

๑.๑ หลักการ

๑.๒ จุดเปลี่ยนสำคัญในแผนพัฒนาเศรษฐกิจและสังคมฉบับที่ ๑๒

๑.๓ ประเด็นการพัฒนาหลักที่สำคัญในช่วงแผนพัฒนา ฉบับที่ ๑๒

๒. การประเมินสภาพแวดล้อมการพัฒนาประเทศ

๒.๑ สถานการณ์และแนวโน้มภายนอก

๒.๒ สถานการณ์และแนวโน้มภายใน

๓. วัตถุประสงค์และเป้าหมายการพัฒนาในช่วงแผนพัฒนา ฉบับที่ ๑๒

๓.๑. วัตถุประสงค์

๓.๒. เป้าหมายรวม

๔. ยุทธศาสตร์การพัฒนาประเทศ

ยุทธศาสตร์ในแผนพัฒนา ฉบับที่ ๑๒ มีทั้งหมด ๑๐ ยุทธศาสตร์ โดยมี ๖ ยุทธศาสตร์ ครอบคลุมยุทธศาสตร์ชาติ ๒๐ ปี และอีก ๔ ยุทธศาสตร์ที่เป็นปัจจัยสนับสนุน ดังนี้

- ๔.๑ ยุทธศาสตร์การเสริมสร้างและพัฒนาศักยภาพมนุษย์
- ๔.๒ ยุทธศาสตร์การสร้างความเป็นธรรมและลดความเหลื่อมล้ำในสังคม
- ๔.๓ ยุทธศาสตร์การสร้างความเข้มแข็งทางเศรษฐกิจและแข่งขันได้อย่างยั่งยืน
- ๔.๔ ยุทธศาสตร์การเติบโตที่เป็นมิตรกับสิ่งแวดล้อมเพื่อการพัฒนาที่ยั่งยืน
- ๔.๕ ยุทธศาสตร์การเสริมสร้างความมั่นคงแห่งชาติเพื่อการพัฒนาประเทศสู่ความมั่งคั่งและยั่งยืน
- ๔.๖ ยุทธศาสตร์การบริหารจัดการในภาครัฐ การป้องกันการทุจริตประพฤติมิชอบ และธรรมาภิบาลในสังคมไทย
- ๔.๗ ยุทธศาสตร์การพัฒนาโครงสร้างพื้นฐานและระบบโลจิสติกส์
- ๔.๘ ยุทธศาสตร์การพัฒนาวิทยาศาสตร์ เทคโนโลยี วิจัย และนวัตกรรม
- ๔.๙ ยุทธศาสตร์การพัฒนาภาค เมือง และพื้นที่เศรษฐกิจ
- ๔.๑๐ ยุทธศาสตร์ความร่วมมือระหว่างประเทศเพื่อการพัฒนา

๕. การขับเคลื่อนแผนพัฒนาฯ ฉบับที่ ๑๒ สู่การปฏิบัติ

- ๕.๑ หลักการ
- ๕.๒ แนวทางขับเคลื่อนแผนพัฒนาฯ ฉบับที่ ๑๒
- ๕.๓ การติดตามประเมินผลแผนพัฒนาฯ ฉบับที่ ๑๒

๑.๓ แผนพัฒนาภาค/แผนพัฒนากลุ่มจังหวัด/แผนพัฒนาจังหวัด

๑.๓.๑ แผนพัฒนาภาคตะวันออกเฉียงเหนือ

๑. เพิ่มศักยภาพการแข่งขันด้านเศรษฐกิจ โดยการยกมาตรฐานและประสิทธิภาพการผลิตภาคเกษตร การพัฒนาศักยภาพการประกอบการด้านอุตสาหกรรม อุตสาหกรรมบริการและการท่องเที่ยว การตั้งองค์กรร่วมภาครัฐและเอกชนระดับพื้นที่เพื่อส่งเสริมอำนวยความสะดวกด้านการค้าการลงทุน และส่งเสริมความร่วมมือทางเศรษฐกิจกับประเทศเพื่อนบ้าน

๒. สร้างคนให้มีคุณภาพ เพื่อพัฒนาให้คนมีสุขภาพที่ดีทั้งร่างกาย จิตใจและสติปัญญา รอบรู้เท่าทันการเปลี่ยนแปลง สามารถดำรงชีวิตได้อย่างมีคุณภาพ

๓. สร้างสังคมและเศรษฐกิจฐานรากให้เข้มแข็ง เพื่อสร้างความมั่นคงด้านอาหาร แก้ไขปัญหาความยากจน หนี้สิน และการออมของครัวเรือน มีสัมมาชีพมั่นคง สามารถพึ่งพาตนเองและดูแลครอบครัวได้อย่างอบอุ่น

๔. พื้นฟูทรัพยากรธรรมชาติและสิ่งแวดล้อมให้สมบูรณ์ โดยเร่งอนุรักษ์และฟื้นฟูพื้นที่ป่าไม้ให้ได้ ๑.๙ ล้านไร่ หรือร้อยละ ๒๕ ของพื้นที่ภาค ป้องกันการบุกรุกพื้นที่ชุ่มน้ำ พัฒนาแหล่งน้ำและระบบชลประทานพื้นฟูดิน ยับยั้งการแพร่กระจายดินเค็ม และเพิ่มประสิทธิภาพการจัดการโดยส่งเสริมทำเกษตรอินทรีย์

๑.๓.๒ แผนพัฒนากลุ่มจังหวัดกลุ่มจังหวัดภาคตะวันออกเฉียงเหนือตอนกลาง พ.ศ.๒๕๖๑-๒๕๖๔

วิสัยทัศน์ "ศูนย์กลางอุตสาหกรรมแปรรูปการเกษตร เชื่อมโยงการบริการ การท่องเที่ยว และโลจิสติกส์สู่อนุภูมิภาคลุ่มน้ำโขง"

ประเด็นยุทธศาสตร์/กลยุทธ์/แนวทางการพัฒนา

ประเด็นยุทธศาสตร์ที่ ๑ การพัฒนาศักยภาพการผลิตการเกษตรและอุตสาหกรรมแปรรูปการเกษตรที่เป็นมิตรต่อสิ่งแวดล้อม

กลยุทธ์

- ๑) เพิ่มประสิทธิภาพและมาตรฐานการผลิต
- ๒) พัฒนาและสร้างมูลค่าเพิ่มสินค้าพืชหลักเศรษฐกิจ
- ๓) เพิ่มประสิทธิภาพการบริหารจัดการน้ำ

ประเด็นยุทธศาสตร์ที่ ๒ การพัฒนาขีดความสามารถทางการแข่งขันด้านค้า การบริการและโลจิสติกส์

กลยุทธ์

- ๑) พัฒนาศักยภาพ SMEs และเครือข่ายผู้ประกอบการ
- ๒) พัฒนาและเชื่อมโยงโครงข่ายคมนาคมเพื่อเพิ่มประสิทธิภาพระบบโลจิสติกส์
- ๓) พัฒนาคุณภาพฝีมือแรงงานและเพิ่มทักษะแก่ผู้ประกอบการ
- ๔) พัฒนาระบบการตลาดผลิตภัณฑ์กลุ่มจังหวัด

ประเด็นยุทธศาสตร์ที่ ๓ การเพิ่มศักยภาพการท่องเที่ยวอย่างครบวงจร

กลยุทธ์

- ๑) พัฒนาศักยภาพแหล่งท่องเที่ยวและเชื่อมโยงกับผลิตภัณฑ์ชุมชน
- ๒) พัฒนาเครือข่ายอุตสาหกรรมการท่องเที่ยวและบริการ
- ๓) ส่งเสริมกิจกรรมและประชาสัมพันธ์การท่องเที่ยวกลุ่มจังหวัด
- ๔) พัฒนาและยกระดับใหม่ให้เป็นศูนย์กลางแฟชั่นใหม่ในภูมิภาค

๑.๓.๓ แผนพัฒนาจังหวัดมหาสารคาม (พ.ศ.๒๕๕๗-๒๕๕๖) ฉบับทบทวน

ยุทธศาสตร์ที่ ๑ ปรับโครงสร้างการผลิตด้านการเกษตรให้เอื้อต่อการผลิตสินค้าเกษตรและอาหารคุณภาพ

กลยุทธ์ที่ ๑ พัฒนาคมนาคม การวางผังเมืองเพื่อเชื่อมโยงโครงสร้างเส้นทาง

กลยุทธ์ที่ ๒ ส่งเสริมการผลิตสินค้าเกษตรปลอดภัยและมาตรฐาน

กลยุทธ์ที่ ๓ เสริมสร้างความเข้มแข็งและศักยภาพให้แก่เกษตรกร กลุ่มเกษตรกรและกลุ่มสหกรณ์การเกษตร

ยุทธศาสตร์ที่ ๒ ส่งเสริมการค้า การลงทุนและการท่องเที่ยวเชิงสร้างสรรค์และวัฒนธรรมเป็นมิตรกับสิ่งแวดล้อม

กลยุทธ์ที่ ๑ พัฒนาคมนาคม การวางผังเมืองเพื่อเชื่อมโยงเส้นทางหลักของประเทศและรองรับรถไฟรางคู่ ให้เอื้อต่อการค้า การลงทุนและการท่องเที่ยว

กลยุทธ์ที่ ๒ ส่งเสริมการตลาดพัฒนาประสิทธิภาพการผลิตและพัฒนาการผลิตภัณฑ์ให้มีคุณภาพมาตรฐาน

กลยุทธ์ที่ ๓ พัฒนาและพัฒนากการท่องเที่ยวเชิงประวัติศาสตร์และวัฒนธรรมโดยให้ความสำคัญกับแหล่งโบราณสถาน ศาสนา ประเพณีพื้นบ้าน

กลยุทธ์ที่ ๔ ป้องกันและแก้ไขปัญหาสิ่งแวดล้อมและส่งเสริม อนุรักษ์ฟื้นฟูทรัพยากรธรรมชาติอย่างเป็นระบบ

ยุทธศาสตร์ที่ ๓ ส่งเสริมและพัฒนาการจัดการศึกษาเพื่อยกระดับสู่การเป็นศูนย์กลางบริการทางการศึกษาและวัฒนธรรมของภาคตะวันออกเฉียงเหนือ

กลยุทธ์ที่ ๑ บูรณาการพัฒนาคณาจารย์ การวิจัย และการสร้างองค์ความรู้ทั้งระบบ
กลยุทธ์ที่ ๒ ส่งเสริมการบริการทางวิชาการ วิชาชีพและทำนุบำรุงศาสนา ศิลปวัฒนธรรมสู่

ชุมชน

กลยุทธ์ที่ ๓ การพัฒนาเครือข่ายสถาบันทางการศึกษาเพื่อนำไปสู่การเป็นศูนย์กลางบริการทางการศึกษาศาสนาและวัฒนธรรม

ยุทธศาสตร์ที่ ๔ พัฒนาคณาจารย์ของประชาชนผู้สังคมเอื้ออาทรสถานบัน

กลยุทธ์ที่ ๑ ส่งเสริมและพัฒนาหมู่บ้านเศรษฐกิจพอเพียง

กลยุทธ์ที่ ๒ พัฒนาทักษะฝีมือแรงงานเพื่อความมั่นคงทางอาชีพ

กลยุทธ์ที่ ๓ ส่งเสริมการมีส่วนร่วมของประชาชนในการพัฒนาคณาจารย์

กลยุทธ์ที่ ๔ เสริมสร้างความมั่นคงและปลอดภัยในชีวิตและทรัพย์สิน

๑.๔ ยุทธศาสตร์การพัฒนาขององค์กรปกครองส่วนท้องถิ่นในเขตจังหวัด (พ.ศ.๒๕๖๑ - ๒๕๖๔)

ประเด็นยุทธศาสตร์ที่ ๑ การจัดการศึกษาและสร้างสังคมแห่งการเรียนรู้ในท้องถิ่น โดยให้ความสำคัญในการบริหารจัดการการศึกษาและพัฒนาคุณภาพทางการศึกษาในท้องถิ่น ด้วยการเร่งสร้างแหล่งเรียนรู้ในท้องถิ่น ตลอดจนมุ่งเน้นการพัฒนาทรัพยากรด้านบุคคลในท้องถิ่น ด้วยการเพิ่มศักยภาพ ประสิทธิภาพ คุณภาพ ความรู้ ความสามารถ ทักษะสำหรับการเรียนการสอน รวมทั้งการปลูกฝังจิตสำนึก และสร้างค่านิยมทางวัฒนธรรม คุณธรรมและจริยธรรมที่ดีงาม ให้แก่ครูนักเรียน บุคลากรทางการศึกษาและประชาชนในท้องถิ่น

เป้าประสงค์ระดับยุทธศาสตร์

๑. เพื่อให้ประชาชนในท้องถิ่นสามารถเข้าถึงการบริการทางการศึกษาได้อย่างทั่วถึง

๒. เพื่อสร้างความพร้อมในการเข้าสู่ประชาคมเศรษฐกิจอาเซียนและประชาคมโลก

กลยุทธ์หรือแนวทางการพัฒนา ประกอบด้วย

๑. พัฒนาคณาจารย์การบริหารจัดการศึกษา และบริการทางการศึกษา

๒. พัฒนาผู้เรียนผู้สอน และบุคลากรทางการศึกษา

๓. สนับสนุนงานวิชาการและกิจกรรมทางการศึกษา

ประเด็นยุทธศาสตร์ที่ ๒ การสร้างความเข้มแข็งของสังคมและชุมชนในท้องถิ่น โดยให้ความสำคัญกับการพัฒนาคณาจารย์และความปลอดภัยของประชาชนท้องถิ่น มุ่งเน้นการส่งเสริมการประกอบอาชีพ ด้วยการสนับสนุนทางการดำรงชีวิตภายใต้หลักปรัชญาเศรษฐกิจพอเพียง การสนับสนุนแนวทางตามระบอบประชาธิปไตยอันมีพระมหากษัตริย์เป็นประมุข ตลอดจนการพัฒนาศักยภาพของผู้นำชุมชน ผู้นำองค์กร กลุ่มเครือข่ายต่างๆพร้อมทั้งการสนับสนุนและส่งเสริมให้ประชาชนมีสุขภาพร่างกายที่แข็งแรง ด้วยการสนับสนุนและส่งเสริมการกีฬาทุกระดับ การรณรงค์ป้องกันปราบปรามยาเสพติด การป้องกันและลดอุบัติเหตุบนท้องถนน รวมทั้งให้การสงเคราะห์ช่วยเหลือผู้ประสบภัยพิบัติกรณีฉุกเฉินหรือภัยพิบัติทางธรรมชาติและผู้ด้อยโอกาสทางสังคมในท้องถิ่น

เป้าประสงค์ระดับยุทธศาสตร์

๑. เพื่อเพิ่มรายได้และลดรายจ่ายให้ประชาชนในท้องถิ่นสามารถพึ่งพาตนเองได้

๒. เพื่อเสริมสร้างความเข้มแข็งของชุมชน

กลยุทธ์หรือแนวทางการพัฒนา ประกอบด้วย

๑. พัฒนาคุณภาพชีวิตและส่งเสริมอาชีพ
๒. เสริมสร้างศักยภาพและความเข้มแข็งของสังคม ชุมชน
๓. สนับสนุนส่งเสริมกิจกรรม การกีฬา และนันทนาการ

ประเด็นยุทธศาสตร์ที่ ๓.การพัฒนาโครงสร้างการผลิตและสร้างความมั่นคงทางเศรษฐกิจในท้องถิ่น โดยให้ความสำคัญต่อกระบวนการ ตั้งแต่ระดับต้นน้ำ ด้วยการสนับสนุนปัจจัยพื้นฐานการผลิต ปัจจัยที่เอื้อประโยชน์ต่อกระบวนการผลิตในระดับกลางน้ำ จนถึงระบบการตลาดในระดับปลายน้ำ มุ่งเน้นการพัฒนาและปรับปรุงโครงสร้างพื้นฐาน โครงข่ายโทรคมนาคม แหล่งน้ำสาธารณะ โบราณสถานและแหล่งท่องเที่ยวที่สำคัญควบคู่ไปกับการบริหารจัดการสิ่งแวดล้อม รวมถึงการอนุรักษ์ขนบธรรมเนียม วัฒนธรรมประเพณีที่ดั้งเดิม และภูมิปัญญาของท้องถิ่น

เป้าประสงค์ระดับยุทธศาสตร์

๑. เพื่อสร้างรากฐานความมั่นคงทางเศรษฐกิจในท้องถิ่นให้มีความพร้อมต่อการพัฒนาจังหวัด
๒. เพื่อรองรับประชาคมเศรษฐกิจอาเซียน (ASEAN Economic Community:AEC)

กลยุทธ์หรือแนวทางการพัฒนา ประกอบด้วย

๑. พัฒนาส่งเสริมการเกษตร การพาณิชย์ และการลงทุน
๒. พัฒนาปรับปรุงโครงสร้างพื้นฐาน แหล่งสาธารณะ โบราณสถาน แหล่งท่องเที่ยวและจัดการสิ่งแวดล้อม
๓. สนับสนุนส่งเสริมศาสนา ศิลปวัฒนธรรม ขนบธรรมเนียม และภูมิปัญญาท้องถิ่น

ประเด็นยุทธศาสตร์ที่ ๔.การพัฒนาและส่งเสริมประเพณีขององค์กร โดยให้ความสำคัญเกี่ยวกับการปฏิรูปองค์กร การปรับปรุง กฎ ระเบียบ และพัฒนามาตรฐานการทำงาน ด้วยการปรับบทบาทโครงสร้างและกลไกการจัดการ ลดขั้นตอนการควบคุมการสั่งการ โดยคำนึงถึงความต้องการของประชาชนในท้องถิ่นเป็นหลัก และสามารถทำงานร่วมกับหน่วยงานอื่นในจังหวัดได้อย่างมีประสิทธิภาพ ด้วยการสร้างเครือข่ายการทำงานขององค์กรปกครองส่วนท้องถิ่น และชุมชน ตลอดจนเพิ่มคุณภาพในการจัดการบริการและให้บริการสาธารณะ พร้อมปลูกฝังจิตสำนึกของบุคลากรในองค์กรปกครองส่วนท้องถิ่นให้มีความยึดมั่นในหลักคุณธรรมจริยธรรม พร้อมรับการตรวจสอบจรรยาบรรณประชาชนและยึดถือปฏิบัติตามระเบียบ กฎหมายอย่างเคร่งครัด รวมถึงพัฒนาระบบฐานข้อมูลและสร้างองค์ความรู้ใหม่ๆต่อการพัฒนาท้องถิ่น

กลยุทธ์

๑. เพิ่มศักยภาพและประสิทธิภาพการทำงานของท้องถิ่น
๒. สนับสนุนช่วยเหลือและประสานการทำงานระหว่างองค์กรปกครองส่วนท้องถิ่นองค์กรและหน่วยงานอื่น
๓. สนับสนุนหน่วยงานอื่นในการพัฒนาตามที่กฎหมายกำหนด

๒. ยุทธศาสตร์ขององค์กรปกครองส่วนท้องถิ่น

๒.๑ วิสัยทัศน์องค์การบริหารส่วนตำบลภูสีฐานรัตน์

“ตำบลเด่นประเพณี การศึกษาดีถ้วนหน้า ปวงประชามีรายได้ การคมนาคมสะดวก”

๒.๒ ยุทธศาสตร์

ยุทธศาสตร์ที่ ๑ ยุทธศาสตร์ด้านโครงสร้างพื้นฐาน

แผนงานการพัฒนา

๑. พัฒนาปรับปรุงโครงสร้างพื้นฐาน และแหล่งน้ำสาธารณะ
๒. พัฒนาปรับปรุงโบราณสถาน และจัดการสิ่งแวดล้อม

ยุทธศาสตร์ที่ ๒ ยุทธศาสตร์ด้านเศรษฐกิจ

แผนงานการพัฒนา

๑. พัฒนาปัจจัยทางการผลิตภาคการเกษตร
๒. พัฒนาปรับปรุงโครงสร้างพื้นฐานและแหล่งน้ำ
๓. พัฒนาและส่งเสริมอาชีพให้แก่ประชาชน

ยุทธศาสตร์ที่ ๓ ยุทธศาสตร์ด้านจัดระเบียบชุมชน สังคม และรักษาความสงบเรียบร้อย

แผนงานการพัฒนา

๑. พัฒนาคุณภาพชีวิตและจัดสวัสดิการให้กับประชาชน
๒. เสริมสร้างศักยภาพและความเข้มแข็งในสังคมชุมชน
๓. สนับสนุนและส่งเสริมกิจกรรมกีฬาและนันทนาการ
๔. อนุรักษ์ บำบัด พื้นชุมชนพยากรธรรมชาติและสิ่งแวดล้อม

ยุทธศาสตร์ที่ ๔ ยุทธศาสตร์ด้านการศึกษา ศาสนาวัฒนธรรมและการท่องเที่ยว

แผนงานการพัฒนา

๑. พัฒนาคุณภาพและบริหารจัดการศึกษารวมถึงการบริหารทางการศึกษาท้องถิ่น
๒. พัฒนาผู้เรียนและครูสอนรวมถึงบุคลากรทางการศึกษาท้องถิ่น
๓. การทำนุบำรุงศาสนา สนับสนุนและส่งเสริมขนบธรรมเนียมวัฒนธรรมประเพณีรวมถึงภูมิปัญญาท้องถิ่น

ยุทธศาสตร์ที่ ๕ ยุทธศาสตร์ด้านกิจการบ้านเมืองและสังคม

๑. เสริมสร้างศักยภาพและประสิทธิภาพการทำงาน
๒. สนับสนุนการปกครองในระบอบประชาธิปไตย
๓. ส่งเสริมการมีส่วนร่วมของประชาชนในการบริหารจัดการตามหลักธรรมาภิบาล
๔. เสริมสร้างความรู้สู่ประชาคมอาเซียน (AEC)

๒.๓ เป้าประสงค์

- ๑) ประชาชนมีความรู้และได้รับการศึกษาเรียนรู้อย่างทั่วถึงตลอดชีวิต
- ๒) การส่งเสริมความเข้มแข็งของชุมชน การสังคมสงเคราะห์แก่ประชาชน รวมทั้งการสร้างสังคมให้มีความน่าอยู่ มีศักยภาพมีรายได้เพียงพอสามารถพึ่งตนเองได้
- ๓) ประชาชนมีความรู้และบำรุงรักษาศิลปวัฒนธรรมอันดีงาม
- ๔) ประชาชนได้รับบริการด้านโครงสร้างพื้นฐานให้มีความสะดวกและรวดเร็วและชุมชนน่าอยู่อย่างสงบสุข
- ๕) มลภาวะและสิ่งแวดล้อมไม่เป็นพิษทำให้ชุมชนน่าอยู่อย่างสงบสุข
- ๖) ประชาชนมีศักยภาพมีรายได้เพียงพอสามารถพึ่งตนเองได้
- ๗) การบริหารจัดการภาครัฐที่ดีและมีส่วนร่วมจากทุกภาคส่วน

๒.๔ ตัวชี้วัด

- ๑) ประชาชนร้อยละ ๙๐ มีน้ำเพื่อการอุปโภคและการเกษตร
- ๒) ในเขตองค์การบริหารส่วนตำบลภาณุอำเภอมีโครงสร้างพื้นฐานให้ประชาชนได้ใช้บริการมากขึ้น ร้อยละ ๓๐ ต่อปี
- ๓) ประชาชนมีความรู้มากขึ้นร้อยละ ๖๐ และศิลปวัฒนธรรมอันดียังคงอยู่
- ๔) ประชาชนในเขตองค์การบริหารส่วนตำบลภาณุอำเภอร้อยละ ๖๐ มีความรู้และมีส่วนร่วมในการพัฒนาศาสนา - วัฒนธรรมประเพณีและกีฬา
- ๕) ประชาชนมีคุณภาพชีวิตที่ดีขึ้นร้อยละ ๓๐
- ๖) ประชาชนมีรายได้เพิ่มขึ้นในอัตราร้อยละ ๕ และพึ่งตนเองได้มากขึ้น
- ๗) ชุมชนในเขตองค์การบริหารส่วนตำบลภาณุอำเภอร้อยละ ๖๐ มีความเป็นอยู่อย่างสงบสุข
- ๘) การบริหารจัดการขององค์การบริหารส่วนตำบลภาณุอำเภอมีผลการปฏิบัติงานที่มีประสิทธิภาพสูงเกินร้อยละ ๖๐

๒.๕ คำเป้าหมาย

- ๑) ประชาชน รวมถึงเด็กและเยาวชนมีความรู้ มีทักษะ และได้รับการศึกษาเรียนรู้อย่างทั่วถึงตลอดชีวิต
- ๒) ชุมชนมีความเข้มแข็ง สามัคคี ร่วมกันพัฒนาและบำรุงรักษาศิลปวัฒนธรรมอันดีงาม
- ๓) ประชาชนมีศักยภาพมีรายได้เพียงพอสามารถพึ่งตนเองได้
- ๔) ประชาชนได้รับการด้านโครงสร้างพื้นฐานที่มีความสะดวกและรวดเร็วและตอบสนองความต้องการได้อย่างแท้จริง
- ๕) ылภาวะและสิ่งแวดล้อมไม่เป็นพิษทำให้ชุมชนน่าอยู่อย่างสงบสุข
- ๖) การบริหารจัดการภาครัฐที่ดีและมีส่วนร่วมจากทุกภาคส่วน

๒.๖ กลยุทธ์

- ๑) ส่งเสริมและพัฒนาาระบบการศึกษา บุคลากรด้านการศึกษา ครู นักเรียน ให้เป็นผู้มีคุณภาพ มีทักษะและศักยภาพตามมาตรฐานสากล รองรับประชาคมอาเซียน
- ๒) ส่งเสริมชุมชนให้เข้มแข็ง พัฒนาบทบาทของผู้นำชุมชน คณะกรรมการหมู่บ้านและชุมชนให้พัฒนาบทบาทและคุณภาพชีวิตของเด็ก เยาวชน สตรี ผู้สูงอายุ ผู้พิการ ผู้ด้อยโอกาส ประชาชน และคุ้มครองสิทธิเสรีภาพของประชาชนพัฒนาคุณภาพและศักยภาพตามความสามารถของแรงงานในท้องถิ่น และป้องกันและแก้ไขปัญหายาเสพติดในทุกระดับ
- ๓) ส่งเสริม สนับสนุนและร่วมมือกับส่วนราชการ หน่วยงานต่างๆ ในการเตรียมความพร้อมในการป้องกันภัย และการช่วยเหลือผู้ประสบภัย สนับสนุนการฝึกอบรมจัดตั้งและอบรมอาสาสมัครป้องกันภัยฝ่ายพลเรือน (อปพร.) และศูนย์รักษาความปลอดภัยและการจราจร
- ๔) ดำเนินการโครงการ เพื่อให้บริการประชาชน และรับทราบปัญหา อุปสรรค และความต้องการของประชาชนในพื้นที่ พัฒนาศักยภาพของอาสาสมัครสาธารณสุขประจำหมู่บ้าน (อสม.) ส่งเสริมสุขภาพและอนามัยของประชาชนในทุกระดับ ให้มีสุขภาพแข็งแรง
- ๕) พัฒนาฟื้นฟูและส่งเสริมกิจกรรมด้านศาสนา ศิลปวัฒนธรรมและประเพณีของชุมชนท้องถิ่น
- ๖) พัฒนาฟื้นฟูและอนุรักษ์ธรรมชาติ สิ่งแวดล้อม แหล่งน้ำ ลำคลองและป่าไม้ให้มีความอุดมสมบูรณ์สร้างจิตสำนึกเพื่อป้องกันและแก้ไขปัญหามลพิษและปัญหาสิ่งแวดล้อมของชุมชน จัดทำระบบกำจัดขยะรวม และจัดการขยะมูลฝอยและสิ่งปฏิกูล

๗) พัฒนาปรับปรุงพันธุ์พืชและเมล็ดพันธุ์พืชที่ดีมีคุณภาพ ส่งเสริมให้เกิดเกษตรกรอุตสาหกรรม ลดต้นทุน เพิ่มมูลค่าผลผลิตทางการเกษตรปรับปรุงผลผลิตให้มีคุณภาพ ส่งเสริมสนับสนุนการถนอมและแปรรูปสินค้าทางการเกษตรส่งเสริมให้มีการเลี้ยงสัตว์เศรษฐกิจ เพื่อการบริโภคเพื่อจำหน่ายและเพื่อการอนุรักษ์และเพิ่มช่องทางตลาด

๘) ส่งเสริมสนับสนุนการวางระบบการพัฒนาด้านโครงสร้างพื้นฐานให้สอดคล้องกับความจำเป็นและความต้องการของประชาชนก่อสร้าง ปรับปรุงเส้นทางคมนาคมอย่างทั่วถึง

๙) พัฒนาอุตสาหกรรม อุตสาหกรรมและจัดสร้างแหล่งน้ำ สงวนและเก็บกักน้ำเพื่อการเกษตร เพื่อการอุปโภคและบริโภค รวมทั้งวางโครงการเพื่อแก้ไขปัญหาน้ำท่วมและน้ำแล้ง

๑๐) ปรับปรุงโครงสร้างการบริหารงาน นำระบบสารสนเทศมาใช้ในการบริหารงานภายในองค์กร สนับสนุนบุคลากรในสังกัดให้ได้รับการศึกษา อบรม การทำวิจัย เพิ่มทุนความรู้

๑๑) เพิ่มประสิทธิภาพในการปฏิบัติราชการ และการบริหารงาน

๒.๗ จุดยืนทางยุทธศาสตร์

๑) การพัฒนาระบบการศึกษาและส่งเสริมศิลปวัฒนธรรมท้องถิ่น

๒) การพัฒนาชุมชนให้น่าอยู่มีความเข้มแข็ง โดยได้รับบริการสาธารณะด้านโครงสร้างพื้นฐานที่จำเป็นเพื่อรองรับการขยายตัวของชุมชนและเศรษฐกิจ

๓) ส่งเสริมและพัฒนาศักยภาพคนและความเข้มแข็งของชุมชนในการพึ่งตนเอง

๔) การกำจัดขยะมูลฝอยสิ่งปฏิกูลและมลภาวะสิ่งแวดล้อมที่มีอย่างยั่งยืน

๕) การพัฒนาระบบการบริหารจัดการภาครัฐที่ดีและมีส่วนร่วมจากทุกภาคส่วน

๒.๘ ความเชื่อมโยงของยุทธศาสตร์ในภาพรวม



๒.๘ ความเชื่อมโยงของยุทธศาสตร์ในภาพรวม

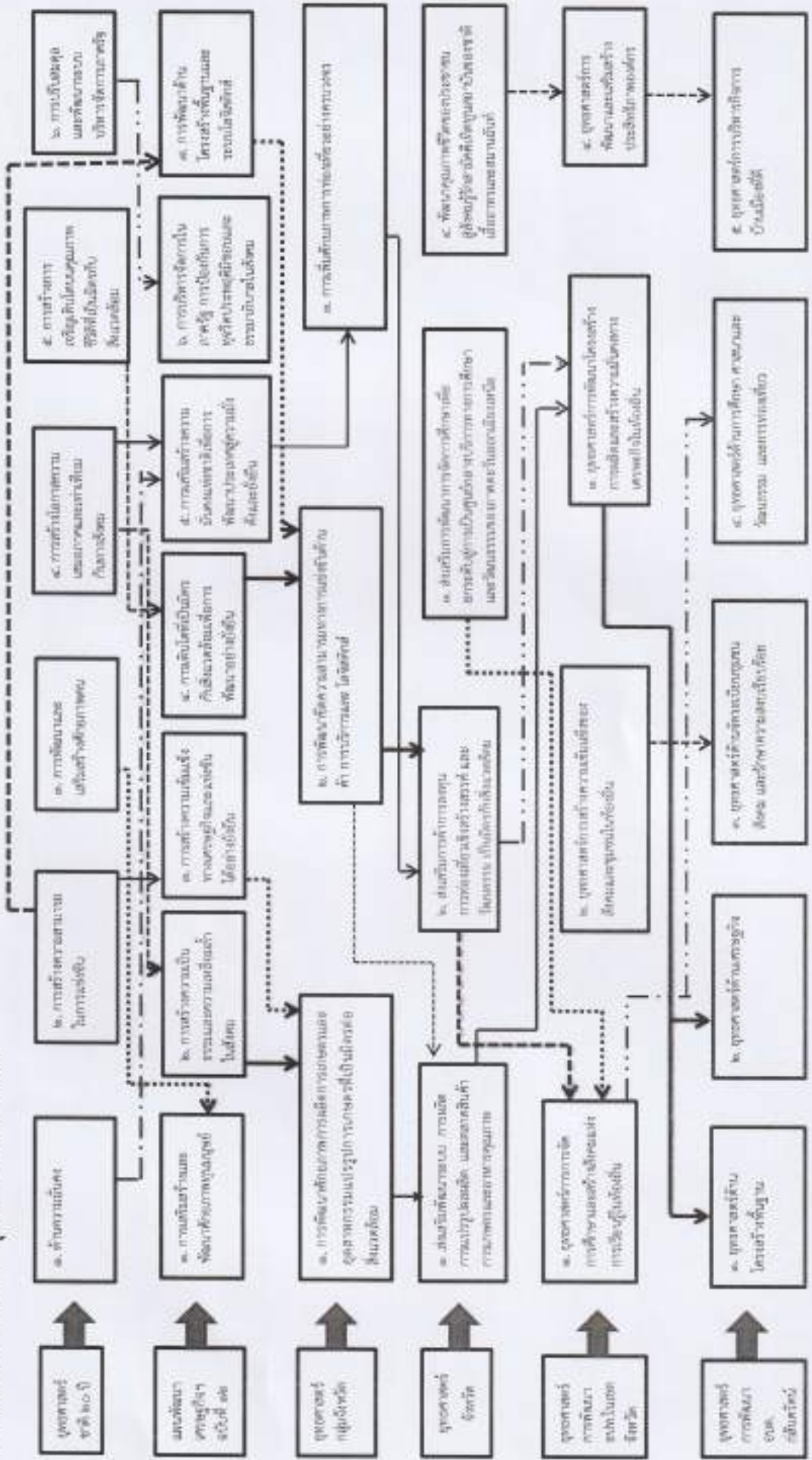

๒.๘ ความเชื่อมโยงของยุทธศาสตร์ในภาพรวม(ต่อ)

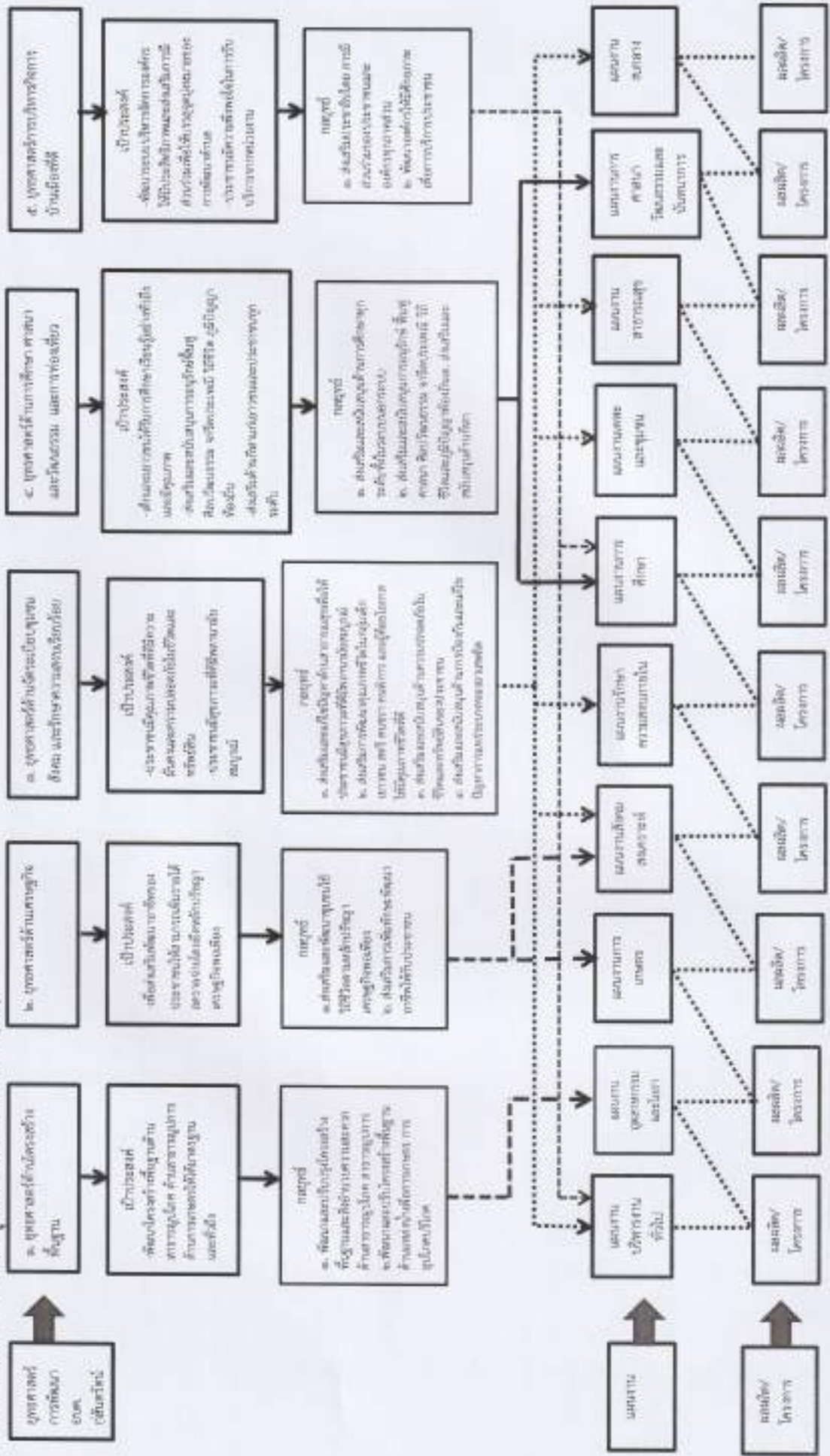

๓. การวิเคราะห์เพื่อพัฒนาท้องถิ่น

๓.๑ การวิเคราะห์กรอบการจัดทำยุทธศาสตร์ขององค์กรปกครองส่วนท้องถิ่น

(ใช้การวิเคราะห์ SWOT Analysis/Demand(Demand Analysis)/Global Demand และ Trend บิจัย และสถานการณ์การเปลี่ยนแปลงที่มีผลต่อการพัฒนา อย่างน้อยต้องประกอบด้วย การวิเคราะห์ศักยภาพด้าน เศรษฐกิจ, ด้านสังคม, ด้านทรัพยากรธรรมชาติและสิ่งแวดล้อม)

๑. จุดแข็ง (Strengths)

๑. ระบบการบริหาร

- ✦ มีการจัดโครงสร้างภายในที่เหมาะสมสอดคล้องกับการกิจ
- ✦ มีการแบ่งแยก / มอบหมายหน้าที่รับผิดชอบที่ชัดเจน
- ✦ บริหารจัดการโดยยึดหลักธรรมาภิบาล
- ✦ ส่งเสริมการมีส่วนร่วมของประชาชนในรูปแบบประชาคม
- ✦ มีระบบเทคโนโลยีสารสนเทศที่ทันสมัย

๒. อัตรากำลังพนักงานส่วนตำบล ถูกจ้างประจำและพนักงานจ้าง

- ✦ บุคลากรมีความรู้ความสามารถในการปฏิบัติงานในระดับดี
- ✦ มีการจัดส่งบุคลากรเข้ารับการศึกษาอบรมอย่างต่อเนื่อง
- ✦ มีแผนอัตรากำลังที่เหมาะสมกับโครงสร้างอำนาจหน้าที่

๓. การเงิน / งบประมาณ

- ✦ พัฒนารายได้โดยการปรับปรุงแหล่งรายได้และระบบจัดเก็บภาษี
- ✦ การใช้จ่ายเงินงบประมาณเป็นไปอย่างมีประสิทธิภาพและบรรลุเป้าหมาย

๔. ศักยภาพของชุมชนและพื้นที่

- ✦ พื้นที่เหมาะสมกับการปลูกข้าวหอมมะลิคุณภาพดี
- ✦ แหล่งผลิตผ้าไหมที่มีคุณภาพ
- ✦ พื้นที่เหมาะสมในการเลี้ยงสัตว์
- ✦ มีเส้นทางคมนาคมที่สะดวกเชื่อมต่อกับจังหวัดอื่นในภูมิภาค
- ✦ มีสภาพแวดล้อมที่ดีไม่มีมลพิษ

๒. จุดอ่อน (Weaknesses)

๑. ระบบการบริหาร

- ✦ เจ้าหน้าที่ผู้ปฏิบัติงาน / ขาดความชัดเจนในกฎหมาย ระเบียบ ข้อบังคับ เนื่องจากมีการแก้ไขเปลี่ยนแปลงอยู่เสมอ
- ✦ ขาดการประสานงานระหว่างหน่วยงาน/ประชาชน / องค์กรต่างๆที่เกี่ยวข้อง
- ✦ ขาดบุคลากรรองรับภารกิจต่าง ๆ ที่ถ่ายโอนมา
- ✦ ภาระหน้าที่เพิ่มมากขึ้น ตามภารกิจที่ได้รับการถ่ายโอน

๒. การเงิน / งบประมาณ

- ✦ งบประมาณมีจำนวนจำกัด มีรายได้ที่ได้รับการจัดสรรไม่เพียงพอต่อการพัฒนา

๓. ขนบธรรมเนียมประเพณี และภูมิปัญญาท้องถิ่น

- ✦ เยาวชนขาดความตระหนักในการเข้าไปมีส่วนร่วมในกิจกรรมทางศาสนา
- ✦ ขาดการอนุรักษ์วัฒนธรรมอันดีงาม

- ✦ เยาวชนมีพฤติกรรมไม่เหมาะสมกับวัย
- ๔. ทรัพยากรธรรมชาติและสิ่งแวดล้อม
 - ✦ มีการบุกรุกป่าชุมชนและที่สาธารณะประโยชน์
 - ✦ ขาดระบบกำจัดขยะที่ถูกต้อง
 - ✦ ลักษณะชุมชนและพื้นที่
 - ✦ ไม่มีระบบชลประทานและการบริหารจัดการน้ำที่ดี
 - ✦ มีการอพยพถิ่นฐานไปประกอบอาชีพนอกพื้นที่ของคนวัยทำงาน

๓. โอกาส (Opportunity)

๑. การแก้ปัญหาความยากจน ปัญหายาเสพติด ตามนโยบายของรัฐบาล
๒. รัฐบาลสนับสนุนโครงการตามแผนยุทธศาสตร์อยู่ที่มีสุข
๓. ได้รับการพัฒนาโครงสร้างพื้นฐาน จากนโยบายรัฐบาล
๔. นโยบายของรัฐบาล / จังหวัด ที่สนับสนุนส่งเสริมด้านการเกษตร สอดคล้องกับยุทธศาสตร์พัฒนาตำบล
๕. การสร้างความเข้มแข็งตามระบบเศรษฐกิจแบบพอเพียง

๔. ปัญหาอุปสรรคหรือข้อจำกัด (Threat)

๑. กฎหมาย ระเบียบ ข้อบังคับ ขาดความยืดหยุ่นไม่เหมาะสมสอดคล้องกับการกิจ
๒. ทั่วระยะเวลาในการจัดสรร / เบิกจ่ายเงินอุดหนุนของรัฐบาลล่าช้าไม่แน่นอน
๓. ค่าครองชีพสูง
๔. ภาวะวิกฤตการณ์ราคาสินค้าราคาแพง
๕. การจัดสรรงบประมาณและระยะเวลาการเบิกจ่ายไม่เหมาะสมกับเวลาดำเนินการ
๖. ตลาดสินค้าการเกษตรมีความต้องการไม่แน่นอน
๗. เหตุการณ์บ้านเมืองและสถานการณ์ทางการเมืองมีความไม่แน่นอน
๘. มีภารกิจที่ถ่ายโอนมามากเกินไป
๙. สภาพอากาศและฤดูกาลเปลี่ยนแปลงซึ่งมีผลต่อภาคเกษตรกรรมมาก

๑. การวิเคราะห์ข้อมูลเพื่อการจัดทำแผนพัฒนา

➤ ด้านโครงสร้างพื้นฐานสามารถจำแนกได้ดังนี้

๑. มีเส้นทางคมนาคมในพื้นที่องค์การบริหารส่วนตำบลที่เป็นถนนคอนกรีตเสริมเหล็ก ร้อยละ ๗๐

เป้าหมายคือต้องการให้ได้มากกว่านี้หรือร้อยละ ๑๐๐ โดยผู้บริหารมีนโยบายที่จะดำเนินการก่อสร้างถนนคอนกรีตเสริมเหล็กทุกสาย ปัญหาคือ องค์การบริหารส่วนตำบลได้รับงบประมาณน้อย การแก้ปัญหาคือ จัดสรรในส่วนที่จำเป็นเร่งด่วน ประสานความร่วมมือกันในหลายๆ ฝ่ายหรือหลายๆ หน่วยงาน เพื่อที่จะทำความเข้าใจกับประชาชนในพื้นที่ และวิธีการที่จะดำเนินการแก้ไขอย่างไร ทั้งนี้ องค์การบริหารส่วนตำบลก็ได้ตั้งงบประมาณในส่วนนี้ไว้แล้ว และได้แจ้งประชาสัมพันธ์ให้ประชาชนได้รับทราบถึงเหตุผลเพื่อที่จะได้ช่วยกันแก้ไขปัญหากับชุมชน

๒. การขยายเขตไฟฟ้าปัจจุบันมีไฟฟ้าใช้ทุกครัวเรือน คิดเป็น ๑๐๐ เปอร์เซ็นต์ ปัญหาคือ ไฟฟ้าการเกษตรและไฟฟ้าส่องสว่างทางหรือที่สาธารณะยังไม่สามารถดำเนินการครอบคลุมพื้นที่ได้ทั้งหมด เนื่องจากพื้นที่ที่มีความต้องการให้ติดตั้งไฟฟ้าส่องสว่างนั้นยังไม่เป็นที่สาธารณะ และมีค่าใช้จ่ายในการติดตั้งที่สูงซึ่งองค์การบริหารส่วนตำบลมีงบประมาณจำกัดจึงไม่สามารถดำเนินการได้เช่นเดียวกับถนน การแก้ปัญหาคือประสานความ

ร่วมมือกันในหลายๆ ฝ่ายหรือหลายๆ หน่วยงาน เพื่อที่จะทำความเข้าใจกับประชาชนในพื้นที่ และวิธีการที่จะดำเนินการแก้ไขอย่างไร ทั้งนี้ องค์การบริหารส่วนตำบลก็ได้ตั้งงบประมาณในส่วนนี้ไว้แล้ว และได้แจ้งประชาสัมพันธ์ให้ประชาชนได้รับทราบถึงเหตุผลเพื่อที่จะได้ช่วยกันแก้ไขปัญหาให้กับชุมชน

๓. การประปา องค์การบริหารส่วนตำบลมีกิจการประปาเป็นขององค์การบริหารส่วนตำบลเอง สามารถให้บริการได้ครอบคลุมทุกหลังคาเรือน คิดเป็น ๓๐๐ เเปอร์เซ็นต์ และมีน้ำใช้ตลอดทั้งปี ปัญหาคือ มีข้อร้องเรียนเรื่องน้ำประปาขุ่นบ่อยครั้ง สาเหตุเนื่องจากเป็นท่อประปาเก่าเกิดการคดตะกอนของน้ำ และไม่มีแหล่งน้ำดิบในการผลิตประปาต้องขอใช้จากพื้นที่อื่นทำให้มีค่าใช้จ่ายมาก ประปาขององค์การบริหารส่วนตำบลยังไม่สามารถที่จะผลิตเป็นน้ำประปาสำหรับบริโภคได้ ต้องใช้งบประมาณสูงมากในการดำเนินการ ปัจจุบันองค์การบริหารส่วนตำบลยังไม่ประสบปัญหาการขาดแคลนน้ำสามารถที่จะจัดหาน้ำดิบสำหรับผลิตประปาให้ชุมชนได้ การแก้ปัญหาคือ การลงพื้นที่ดำเนินการแก้ไขตามจุดที่เกิดปัญหาในพื้นที่ การพิจารณาโครงการต่างๆ ที่ไม่สามารถดำเนินการได้นั้นองค์การบริหารส่วนตำบลได้นำบรรจุในแผนพัฒนาท้องถิ่น (พ.ศ. ๒๕๖๑-๒๕๖๕) เพื่อที่จะพิจารณาดำเนินการในปีต่อไปเมื่อมีงบประมาณและความจำเป็นก็สามารถดำเนินการได้ต่อเนื่องเพื่อตอบสนองต่อความต้องการของประชาชนต่อไป

➤ ด้านที่อยู่อาศัยและการอุปโภคบริโภค

จากการสำรวจข้อมูลพื้นฐานพบว่า ประชากรในพื้นที่ที่มีที่อยู่อาศัยที่มั่นคง ปัญหาคือ มีจำนวนบางครัวเรือนที่ยังต้องการความช่วยเหลือในการซ่อมแซมที่อยู่อาศัย แต่ติดปัญหาด้านกฎระเบียบและข้อกฎหมายที่ไม่ให้อำนาจหน้าที่ในการดำเนินการ บ้านเรือนส่วนมากมีความเป็นระเบียบเรียบร้อยเนื่องจากองค์การบริหารส่วนตำบลมีการดำเนินโครงการประกวดชุมชนทุกปีมีเพียงบางครัวเรือนที่ยังไม่เป็นระเบียบเรียบร้อยและถูกสุกักขณะในชุมชนมีการเกิดมลพิษเพียงเล็กน้อย เพราะในเขตองค์การบริหารส่วนตำบลไม่มีโรงงานอุตสาหกรรม ทุกครัวเรือนมีน้ำสำหรับบริโภค โดยหลายครัวเรือนซื้อน้ำที่บรรจุในถังหรือขวด แต่บางครัวเรือนบริโภคน้ำที่ได้จากน้ำฝน ทำให้เกิดปัญหาน้ำดื่มที่ยังไม่สะอาดเท่าที่ควร การแก้ปัญหาเบื้องต้นคือประชาสัมพันธ์ให้มีการปิดฝาภาชนะให้มิดชิดและมีที่กรองน้ำฝนหรือการต้มน้ำให้เดือดก่อนเก็บไว้ดื่ม

๒. การวิเคราะห์ข้อมูลด้านเศรษฐกิจ

จากการสำรวจข้อมูลพื้นฐานพบว่า ประชากรส่วนใหญ่ทำการเกษตร ไร่ยะ ๘๐ เช่น ทำนา เลี้ยงสัตว์ ปศุสัตว์ ตามลำดับ รายได้ส่วนมากมาจากการทำการเกษตร คนอายุ ๑๕ - ๖๐ ปีมีอาชีพและรายได้ ผู้สูงอายุ ๖๐ ปีขึ้นไปมีอาชีพและมีรายได้ ประชากรบางส่วนมีรายได้จากการรับจ้างทั้งในพื้นที่และนอกพื้นที่ ชุมชนในเขตองค์การบริหารส่วนตำบลบางชุมชนส่วนมากมีอาชีพค้าขาย ไร่ค้า ทำให้มีรายได้มากจากการค้าขายเป็นบางส่วน และสำหรับประชากรที่มีรายได้เฉลี่ยต่ำกว่าคนละ ๓๐,๐๐๐ บาทต่อปีพบเพียงร้อยละ ๑ เท่านั้นที่ไม่ผ่านเกณฑ์ แต่ปัญหาคือการออมเงินของครัวเรือนที่พบว่ามีการออมแต่ได้ในจำนวนที่ไม่มาก สาเหตุเนื่องจากราคาผลผลิตทางการเกษตรต่ำค่าครองชีพสูง มีเงินแต่ซื้อของได้น้อยลง และปัญหาอีกอย่างก็คือ ปัญหาภัยแล้งที่เกิดปัญหาติดต่อกันเป็นเวลากว่า ๓ ปี เพราะเกิดภาวะฝนทิ้งช่วง และมีพื้นที่ในการทำการเกษตรน้อยลงในขณะที่การขยายตัวของประชากรเพิ่มขึ้นมาก เริ่มเกิดเป็นชุมชนแออัดและส่งผลกระทบต่อสุขภาพแวดล้อม เช่น ปริมาณการขยายตัวของครัวเรือน และสุดท้ายที่เป็นปัญหาสำคัญอีกอย่างคือ การอพยพไปทำงานต่างถิ่นของคนวัยทำงาน โดยองค์การบริหารส่วนตำบลได้มีแนวทางแก้ไขปัญหาดังกล่าวโดยจัดโครงการส่งเสริมอาชีพ เพื่อให้ชุมชนมีรายได้เสริมจากการประกอบอาชีพเกษตรกรรมอุตสาหกรรมกลุ่มอาชีพในชุมชน แต่การพัฒนาด้านนี้ยังไม่บรรลุวัตถุประสงค์เท่าที่ควร เนื่องจากกลุ่มอาชีพต่างๆ ยังขาดความรู้ด้านการบริหารจัดการและความรู้ด้านการตลาด

๓. การวิเคราะห์ข้อมูลสังคม

➤ ด้านแรงงาน

จากการสำรวจข้อมูลพื้นฐานพบว่า ประชากรที่มีอายุ ๑๕ - ๖๐ ปี อยู่ในกำลังแรงงาน มีอาชีพและรายได้ แต่เนื่องจากค่าแรงในพื้นที่มีระดับต่ำกว่าระดับจังหวัดและพื้นที่ชุมชนเมือง จึงทำให้ไปรับจ้างทำงานนอกพื้นที่ รวมทั้งแรงงานที่ไปทำงานต่างประเทศ ปัญหาที่พบคือ ประชากรต้องไปทำงานนอกพื้นที่ ในเมืองที่มีโรงงานอุตสาหกรรม บริษัท ห้างร้านใหญ่ๆ เพราะในพื้นที่ไม่มีโรงงานอุตสาหกรรมที่มีการจ้างแรงงานเยอะ เพราะพื้นที่ส่วนมากเป็นไร่อยู่อาศัย ปัญหานี้ยังไม่สามารถแก้ไขได้

➤ ด้านสุขภาพและสาธารณสุข

จากการสำรวจข้อมูลพื้นฐานพบว่า ประชาชนกรส่วนมากมีสุขภาพที่ดี มีการคัดกรองสุขภาพให้กับประชาชนกลุ่มเสี่ยง โรคที่มักเกิดแก่ประชากรในชุมชน ได้แก่ โรคความดัน เบาหวาน โรคมือ-ปาก-เท้าในเด็ก และโรคอื่นๆ อีกมาก มีสถิติเข้ารับการรักษาพยาบาล ปัญหาคือประชาชนบางรายไม่ยอมไปคัดกรองหรือตรวจสุขภาพประจำปี การแก้ไขปัญหาคือ องค์การบริหารส่วนตำบลและหน่วยงานสาธารณสุข รวมถึงโรงพยาบาล ได้จัดกิจกรรมร่วมมือกันรณรงค์ให้ชุมชนเห็นความสำคัญในเรื่องนี้ซึ่งก็ได้ผลในระดับหนึ่ง ประชาชนให้ความร่วมมือเป็นอย่างดี แต่ต้องเป็นการดำเนินการอย่างต่อเนื่องเป็นประจำทุกปี

➤ ด้านการศึกษา

จากการสำรวจข้อมูลพื้นฐานพบว่า ประชากรอายุ ๑๕ - ๖๐ ปีเต็ม ร้อยละ ๓๐๐ สามารถอ่าน เขียนภาษาไทยและคิดเลขอย่างง่ายได้ เด็กอายุ ๖ - ๑๔ ปี ร้อยละ ๓๐๐ ได้รับการศึกษาภาคบังคับ ๙ ปีได้เรียนต่อชั้นมัธยมศึกษาปีที่ ๔ หรือเทียบเท่า ปัญหาคือ หักกะความรู้และความสามารถโดยรวมยังไม่สามารถที่จะแข่งขันกับพื้นที่เขตชุมชนเมืองได้ การแก้ปัญหาขององค์การบริหารส่วนตำบล ได้จัดกิจกรรมให้กับเด็กของศูนย์พัฒนาเด็กเล็ก การสนับสนุนอาหารเสริมนม อาหารกลางวัน ให้กับทางโรงเรียนในเขตพื้นที่ และร่วมกันจัดกิจกรรมต่างๆ กับทางโรงเรียน

➤ ด้านค่านิยมของคนในพื้นที่

จากการสำรวจข้อมูลพื้นฐานพบว่า ประชากรมีกิจกรรมทางศาสนา(พุทธ) ประชากรในเขตองค์การบริหารส่วนตำบลให้ความร่วมมือกันทำกิจกรรมสาธารณะต่างๆ ผู้สูงอายุ ผู้พิการได้รับการดูแล ปัญหาคือ ประชากรในครัวเรือนมีการดื่มสุรา สูบบุหรี่ รวมทั้งที่เป็นครั้งคราว บางครัวเรือนขาดความอบอุ่น การแก้ปัญหาขององค์การบริหารส่วนตำบลคือ จัดกิจกรรมต่างๆ ในชุมชน พยายามที่จะให้ทุกส่วนทุกฝ่ายทุกคนมีส่วนร่วมและรณรงค์ให้เห็นถึงโทษของการดื่มสุรา ให้ชุมชนเห็นความสำคัญของครอบครัว เช่น การแข่งขันกีฬาชุมชน แอโรบิคแดนซ์ งานประเพณี เป็นต้น

➤ ด้านความปลอดภัยในชีวิตและทรัพย์สิน

จากการสำรวจข้อมูลพื้นฐานพบว่า ส่วนมากครัวเรือนมีการป้องกันอุบัติเหตุอย่างถูกวิธีมีความปลอดภัยในชีวิตและทรัพย์สินปัญหาคือจากข้อมูลที่สำรวจพบว่ามีครัวเรือนที่ไม่มีการป้องกันอุบัติเหตุ อาชญากรรมบ้างเล็กน้อย วิธีการแก้ปัญหาขององค์การบริหารส่วนตำบลที่สามารถดำเนินการได้ตามอำนาจหน้าที่ และงบประมาณที่มีอยู่อย่างจำกัด คือ การตั้งจุดตรวจ จุดสกัด จุดบริการ ในช่วงเทศกาลที่มีวันหยุดหลายวันเพื่ออำนวยความสะดวกให้กับประชาชน แต่ปัญหาที่พบเป็นประจำคือการทะเลาะวิวาทของกลุ่มวัยรุ่นโดยเฉพาะในสถานที่จัดงานดนตรี งานมหรสพ เป็นปัญหาที่ชุมชนได้รับผลกระทบเป็นอย่างมาก การแก้ไขปัญหาคือการแจ้งเตือนให้ผู้ปกครองดูแลบุตรหลานของตน ประชาสัมพันธ์ให้ทราบถึงผลกระทบ ผลเสียหาย และโทษที่ได้รับจากการทะเลาะวิวาท การขอความร่วมมือไปยังผู้นำ การขอกำลังจาก ตำรวจ ผู้นำชุมชน อปพร. เพื่อระงับ

เหตุไม่ให้เกิดความรุนแรง รวมถึงได้จัดฝึกอบรมอาสาสมัครป้องกันฝ่ายพลเรือน (อปพร.) เพื่อฝึกทักษะและเตรียมความพร้อมในสถานการณ์ดังกล่าว แต่จะไม่ให้เกิดขึ้นเลยยังเป็นปัญหาที่ปัจจุบันไม่สามารถที่จะแก้ไขได้ ทั้งนี้มีการร่วมมือกันหลายฝ่าย เป็นเรื่องที่ทางองค์การบริหารส่วนตำบลจะต้องหาวิธีที่จะแก้ไขปัญหานี้ให้กับประชาชนต่อไป ตามอำนาจหน้าที่ที่สามารถดำเนินการได้

➤ ด้านยาเสพติด

ปัญหาเสพติดในชุมชนขององค์การบริหารส่วนตำบล จากการที่ทางสถานีตำรวจภูธร พัทธภูมิพิสัยและที่ทางศูนย์ปฏิบัติการป้องกันและปราบปรามยาเสพติดอำเภอพัทภูมิพิสัยได้แจ้งให้กับองค์การบริหารส่วนตำบลทราบแล้วนั้น พบว่าในเขตองค์การบริหารส่วนตำบลการแอนด์มีผู้ที่ติดยาเสพติดแต่เมื่อเทียบกับพื้นที่อื่นถือว่าน้อย และยังไม่พบผู้ค้า เหตุผลก็เนื่องมาจากว่าได้รับความร่วมมือกับทางผู้นำ ประชาชน หน่วยงานขององค์การบริหารส่วนตำบลการแอนด์ที่ช่วยสอดส่องดูแลอยู่เป็นประจำ การแก้ไขปัญหายาเสพติดขององค์การบริหารส่วนตำบลการแอนด์ที่สามารถกระทำได้เฉพาะตามอำนาจหน้าที่เท่านั้น เช่น การณรงค์ การประชาสัมพันธ์ การแจ้งเบาะแส การฝึกอบรมป้องกันและแก้ไขปัญหายาเสพติด หากนอกเหนือจากอำนาจหน้าที่ศูนย์ปฏิบัติการป้องกันและปราบปรามยาเสพติดอำเภอพัทภูมิพิสัยหรือตำรวจก็จะเป็นฝ่ายดำเนินการแล้วแต่กรณี ทั้งนี้ องค์การบริหารส่วนตำบลการแอนด์ก็ได้ให้ความร่วมมือมาโดยตลอด

๔. การวิเคราะห์ข้อมูลด้านทรัพยากรธรรมชาติและสิ่งแวดล้อม

ในพื้นที่ขององค์การบริหารส่วนตำบลส่วนมากเป็นพื้นที่สำหรับเพาะปลูก ที่อยู่อาศัย ร้านค้า สถานประกอบการ ตามลำดับ และมีพื้นที่เพียงเล็กน้อยที่เป็นพื้นที่สาธารณะ ทรัพยากรธรรมชาติในพื้นที่ ก็ได้แก่ ดิน น้ำ ต้นไม้ อากาศที่ไม่มีมลพิษ ปัญหาคือ เนื่องจากว่าพื้นที่บางส่วนเป็นดินเค็ม น้ำใต้ดินก็เค็มหรือไม่ก็เป็นน้ำกร่อย ไม่สามารถที่จะนำน้ำจากใต้ดินมาใช้ในการอุปโภค-บริโภคได้ ต้องอาศัยน้ำดิบจากแหล่งอื่น และน้ำฝน น้ำในการเกษตรก็ต้องการฤดูฝน มีแหล่งน้ำใช้ในการเกษตรแต่ไม่เพียงพอ ปัญหาคือยังไม่สามารถหาแหล่งน้ำสำหรับการเกษตรได้เพิ่มขึ้น เพราะพื้นที่ส่วนมากเป็นของประชาชนและในพื้นที่ในที่สาธารณะก็เป็นพื้นที่ป่าและยังมีบางส่วนที่ยังติดปัญหาอยู่ในระหว่างกระบวนการรังวัด นอกจากนี้องค์การบริหารส่วนตำบลยังได้มีการส่งเสริมสนับสนุนการอนุรักษ์ทรัพยากรธรรมชาติ เช่น โครงการปลูกต้นไม้ในวันสำคัญต่างๆในพื้นที่ของตนเองและที่สาธารณะรวมทั้งปรับปรุงสภาพภูมิทัศน์ให้ร่มรื่นสวยงามให้น่าอยู่และเป็นที่พักผ่อนหย่อนใจของประชาชน ฯลฯ

๓.๒ การประเมินสถานการณ์สภาพแวดล้อมภายนอกที่เกี่ยวข้อง

ในการจัดทำแผนพัฒนาท้องถิ่นขององค์การบริหารส่วนตำบลนั้น ได้ทำการประเมินสถานการณ์สภาพแวดล้อมภายนอกที่เกี่ยวข้อง ซึ่งมีรายละเอียดดังนี้

ด้าน	สถานการณ์ภาพ แวดล้อม ภายนอกที่เกี่ยวข้อง	ขอบข่ายและปริมาณ ของปัญหา/ ความต้องการ	พื้นที่เป้าหมาย/ กลุ่มเป้าหมาย	ความคาดหวังและ แนวโน้มนอนาคต
๑. ด้านโครงการ สร้างพื้นฐาน	๑) ขาดแคลนแหล่งน้ำใน การเกษตรและน้ำประปา สำหรับอุปโภค-บริโภคยังไม่พอเพียง ยังไม่ได้ มาตรฐาน	- แหล่งน้ำและ น้ำประปาในการ อุปโภค-บริโภค	- ในเขตองค์การ บริหารส่วนตำบล	- ประชาชนมีแหล่ง น้ำและมีน้ำประปา ใช้อย่างพอเพียงมี คุณภาพตาม มาตรฐาน
	๒) ไฟฟ้าส่องสว่างทาง และที่สาธารณะยังไม่	- ไฟฟ้า	- ทางและที่ สาธารณะในเขต	- ทางและที่ สาธารณะมีแสง

	สามารถดำเนินการ ครอบคลุมพื้นที่ได้ ทั้งหมด		องค์การบริหาร ส่วนตำบล	สว่างเพียงพอ ประชาชนได้รับ ความสะดวกในการ สัญจรไปมาและ ป้องกันการเกิด อุบัติเหตุได้
	๑) ชุมชนขยายมากขึ้น ระบบระบายน้ำยังไม่ เพียงพอ	- ราง/ท่อระบายน้ำ	- พื้นที่ในเขต องค์การบริหาร ส่วนตำบล	- มีรางระบายน้ำ สามารถระบายน้ำ ได้สะดวก ไม่อุดตัน ไม่มีน้ำท่วมขังใน ชุมชน
	๒) ประชาชนต้องการ ถนนคอนกรีตเสริม เหล็กในการสัญจรไปมา เพิ่มมากขึ้นและองค์การ บริหารส่วนตำบลไม่ สามารถดำเนินการได้ เนื่องจากงบประมาณมี จำกัด	- เส้นทางคมนาคม	- ถนนดิน และถนน หินคลุกทุกสายใน เขตองค์การบริหาร ส่วนตำบล	- มีเส้นทางในการ คมนาคมที่สะดวก ในการสัญจรไปมา
๒. ด้านงาน ส่งเสริมคุณภาพ ชีวิต	๑) มีการระบาดของโรค อุบัติใหม่ โรคระบาด โรคติดต่อ	- ด้านสาธารณสุข	- ในเขตองค์การ บริหารส่วนตำบล	ในพื้นที่ไม่มีการ ระบาดของโรค อุบัติใหม่ โรค ระบาด โรคติดต่อ
	๒) ประชาชนในพื้นที่ป่วย เป็นโรคเรื้อรังเรื้อรังที่มี เพิ่มขึ้น เช่น เบาหวาน ความดัน		- ประชาชนกลุ่ม เสี่ยงและผู้ป่วย	- อัตราการเจ็บป่วย ของประชาชน ลดลงและมีอัตรา สุขภาพที่แข็งแรง ของประชาชน เพิ่มขึ้น
	๓) ปริมาณขยะและน้ำ เสียเพิ่มมากขึ้น		- ในเขตองค์การ บริหารส่วนตำบล	- ปริมาณขยะและ น้ำเสียถูกกำจัดให้ ลดลงด้วยวิธีการที่ ถูกต้อง
	๔) ประชาชนบริโภค อาหารที่ปลอดภัย		- ประชาชนในเขต องค์การบริหาร ส่วนตำบล	- ประชาชนทราบ และสามารถเลือก บริโภคอาหารที่ ปลอดภัยได้ถูกต้อง

๒. ด้านงานส่งเสริมคุณภาพชีวิต	๕) ประชาชนในพื้นที่บางรายมีที่อยู่อาศัยไม่มั่นคงแข็งแรง	- ที่อยู่อาศัย	- ประชาชนในพื้นที่ที่ได้รับการเตือนเรื่องที่อยู่อาศัย	- ประชาชนในพื้นที่ได้รับความช่วยเหลือซ่อมแซมที่อยู่อาศัยให้มั่นคงแข็งแรง
	๖) มีการขยายตัวของประชากรเพิ่มมากขึ้นทำให้เกิดการขยายตัวของอาคารบ้านเรือนทำให้เกิดเป็นชุมชนแออัด	- ประชากร	- พื้นที่ในเขตองค์การบริหารส่วนตำบล	- ควบคุมการก่อสร้างอาคารบ้านเรือนการพิจารณาออกใบอนุญาตเพื่อไม่เกิดปัญหาจากการก่อสร้างอาคาร
	๗) ประชาชนบางครัวเรือนบริโภค-บริโภคน้ำที่ยังไม่สะอาดและมีสิ่งเจือปน เช่น จากน้ำฝนน้ำที่ไม่ได้คุณภาพ มีตะกอน	- การอุปโภค-บริโภค	- ประชาชนในเขตองค์การบริหารส่วนตำบล	- ประชาชนบริโภคน้ำที่สะอาดถูกสุขลักษณะ
	๘) การศึกษาสื่อการเรียนการสอนยังไม่พอเพียงเด็กนักเรียนไม่ได้รับการศึกษาต่อในระดับที่สูงกว่าชั้นพื้นฐาน และขาดงบประมาณในการศึกษา ครอบครัวยากจน	- สังคมในชุมชน	- เด็กนักเรียนในเขตองค์การบริหารส่วนตำบล	- มีสื่อการเรียนการสอนที่พอเพียงเด็กนักเรียนได้รับการศึกษาที่สูงขึ้น มีงบประมาณในการศึกษาเล่าเรียน
	๙) เด็กและผู้สูงอายุบางครอบครัว ผู้สูงอายุอยู่ตามลำพัง และรับการะในการดูแลเด็ก		- ผู้สูงอายุและเด็กในเขตองค์การบริหารส่วนตำบล	- ผู้สูงอายุและเด็กได้รับการดูแลที่ดี
	๑๐) ผู้พิการไม่ได้รับความช่วยเหลือในดำรงชีวิต		- ผู้พิการในเขตองค์การบริหารส่วนตำบล	- ผู้พิการได้รับความช่วยเหลือในการดำรงชีวิตและพักพิง
	๑๑) เยาวชนและวัยรุ่นติดเกมส์ สิ่งตามก บุหรี่ เหล้า ยาเสพติด และท้องก่อนวัยอันสมควร		- เยาวชนและวัยรุ่นในเขตองค์การบริหารส่วนตำบล	- เยาวชนและวัยรุ่นมีอนาคตที่ดี

ตาม	สถานการณ์ภาพ แวดล้อม ภายนอกที่เกี่ยวข้อง	ขอบข่ายและปริมาณ ของปัญหา/ ความต้องการ	พื้นที่เป้าหมาย/ กลุ่มเป้าหมาย	ความคาดหวังและ แนวโนมนาคต
๓. ด้านการ วางแผน การ ส่งเสริมการลงทุน พาณิชย์กรรมและ การท่องเที่ยว	๑) ประชาชนไม่มีการ วางแผนในการ ดำเนินงาน	- การวางแผน	- ประชาชนในเขต องค์การบริหาร ส่วนตำบล	- ประชาชนสามารถ วางแผนการ ดำเนินงานได้เอง
	๒) ขาดแหล่งเงินลงทุนใน การทำกิจการและ ประกอบอาชีพ	- การลงทุน	- ประชาชนในเขต องค์การบริหาร ส่วนตำบล	- มีแหล่งเงินทุนใน การทำกิจการและ ประกอบอาชีพ
	๓) ประชาชนขาดสถานที่ จำหน่ายสินค้า	- การพาณิชย์กรรม	- ร้านค้าแผงลอย	- ร้านค้าแผงลอยมี สถานที่ในการขาย จำหน่ายสินค้า
	๔) ผลผลิตทาง การเกษตรราคาตกต่ำ ระยะทางในการขนส่ง ผลผลิตไกลจากแหล่งรับ ซื้อ		- เกษตรกรในพื้นที่	- ผลผลิตมีราคา สูงขึ้น
	๕) ค่าแรงทำค่าครองชีพ สูงขาดแคลนการจ้างงาน		- ผู้ประกอบอาชีพ รับจ้าง	- ค่าแรงสูงขึ้น เหมาะสมกับค่าครอง ชีพ มีการจ้างงาน มากขึ้น
	๖) คริวเรือนมีรายได้ เฉลี่ยต่อปี ต่ำกว่า ๓๐,๐๐๐ บาท จำนวน ร้อยละ ๓ ของครัวเรือน ทั้งหมด		- ประชาชนที่มี รายได้ต่ำกว่าเกณฑ์ มาตรฐาน	- ไม่มีครัวเรือนตกเกณฑ์ มาตรฐานรายได้
	๗) ในเขตองค์การบริหาร ส่วนตำบลไม่มีแหล่ง ท่องเที่ยวและกิจกรรม การท่องเที่ยว	- การท่องเที่ยว	- ในเขตองค์การ บริหารส่วนตำบล	- มีแหล่งท่องเที่ยวใน เขตองค์การบริหาร ส่วนตำบลและ ส่งเสริมกิจกรรมการ ท่องเที่ยวเพิ่มมากขึ้น
๔. ด้านการจัด ระเบียบชุมชนและ การรักษาความ สงบเรียบร้อย	๑) การจราจรบนถนนมี เพิ่มมากขึ้นอาจทำให้เกิด อุบัติเหตุขึ้นได้	- การจราจร	ประชาชนที่สัญจร ไปมากบนถนน	มีระบบควบคุม การจราจร เช่น ติดตั้งสัญญาณไฟ กระพริบเพื่อเตือนให้ ระมัดระวัง

	๒) มีการทำลายและลักขโมยทรัพย์สินของประชาชน รวมทั้งเกิดการทะเลาะวิวาทกันในชุมชน	- การรักษาความปลอดภัยในชีวิตและทรัพย์สินของประชาชน	- ประชาชนและส่วนราชการ	- มีการป้องกันและรักษาความปลอดภัยในชีวิตและทรัพย์สินของประชาชนและส่วนราชการ เช่น การติดตั้งกล้องวงจรปิด การให้ผู้นำ อปพร. ทวศมและระงับเหตุทะเลาะวิวาท
๕. ด้านการบริหารจัดการและการอนุรักษ์ทรัพยากรธรรมชาติและสิ่งแวดล้อม	๑) เป็นพื้นที่ที่มีดินเค็มและน้ำใต้ดินเป็นน้ำเค็มหรือมีรสกร่อย ไม่สามารถใช้ในการเกษตรและอุปโภค-บริโภคได้	- ดินและน้ำใต้ดิน	- พื้นที่ในเขตองค์การบริหารส่วนตำบล	- ปัญหาเรื่องดินเค็มลดลง จัดหาแหล่งน้ำจากแหล่งอื่นเพิ่มมากขึ้น
	๒) มีปัญหาเรื่องขยะ	- สิ่งแวดล้อม	- ผู้ประกอบการและชุมชนในเขตพื้นที่องค์การบริหารส่วนตำบล	- ปัญหาขยะลดลง ผู้ประกอบการและประชาชนในพื้นที่สามารถกำจัดขยะได้เองภายในครัวเรือนโดยไม่ส่งผลกระทบต่อชุมชน
๖. ด้านศิลปวัฒนธรรม จารีตประเพณีและภูมิปัญญาท้องถิ่น	๑) ศิลปะ วัฒนธรรม จารีต ประเพณีและภูมิปัญญาท้องถิ่นถูกกลืนเลือนไปมาก	- ศิลปะ วัฒนธรรม จารีต ประเพณีและภูมิปัญญาท้องถิ่น	- ประชาชนในเขตองค์การบริหารส่วนตำบล	- ยกย่อง เชิดชูคนดีหรือปราชญ์ชาวบ้านในโอกาสต่างๆ เพื่อเป็นตัวอย่างแก่เยาวชนและผู้เป็นแบบอย่างในการด้านศิลปวัฒนธรรม จารีต ประเพณีและภูมิปัญญาท้องถิ่นมิให้ถูกกลืนและคงอยู่สืบไป

ส่วนที่ ๓

การนำแผนพัฒนาท้องถิ่นไปสู่การปฏิบัติ

๑. ยุทธศาสตร์การพัฒนาและแผนงาน

ที่	ยุทธศาสตร์	ด้าน	แผนงาน	หน่วยงาน รับผิดชอบหลัก	หน่วยงาน สนับสนุน
๑	ด้านโครงสร้างพื้นฐาน	ด้านการเศรษฐกิจ	แผนงาน อุตสาหกรรมและ การโยธา	กองช่าง	อบต. คู่ต้นตรัง
๒	ด้านเศรษฐกิจ	ด้านการเศรษฐกิจ	แผนงานการเกษตร	กองการเกษตร	
		ด้านบริการชุมชน และสังคม	แผนงานสังคม สงเคราะห์	กองสวัสดิการ สังคม	
		ด้านบริหารทั่วไป	แผนงานบริหารงาน ทั่วไป	สำนักปลัด	
๓	ด้านจัดระเบียบชุมชน สังคม และรักษาความ สงบเรียบร้อย	ด้านบริการชุมชน และสังคม	แผนงานสังคม สงเคราะห์	กองสวัสดิการ สังคม	
		ด้านบริหารทั่วไป	แผนงานบริหารงาน ทั่วไป	สำนักปลัด	
		ด้านบริหารทั่วไป	แผนงานการรักษา ความสงบภายใน	สำนักปลัด	
		ด้านการดำเนินงาน อื่นๆ	แผนงานงบกลาง	สำนักงานปลัด และ กองสวัสดิการ สังคม	
		ด้านบริการชุมชน และสังคม	แผนงานเคหะและ ชุมชน	กองช่าง	
		ด้านบริการชุมชน และสังคม	แผนงานสาธารณสุข	กองสาธารณสุข	
๔	ด้านการ ศึกษาศาสนาวัฒนธรรม และการท่องเที่ยว	ด้านบริการชุมชน และสังคม	แผนงานการศึกษา	กองการศึกษา	
			แผนงานศาสนา วัฒนธรรมและ นันทนาการ		
๕	ด้านกิจการบ้านเมืองและ สังคม	ด้านบริหารทั่วไป	แผนงานบริหารงาน ทั่วไป	สำนักปลัด	
		ด้านบริการชุมชน และสังคม	แผนงานการศึกษา	กองการศึกษา	
รวม	๕ ยุทธศาสตร์	๔ ด้าน	๑๐ แผนงาน	๗ สำนัก/กอง	

บัญชีรูปโครงการพัฒนา

แผนพัฒนาท้องถิ่น (พ.ศ. ๒๕๖๑ - ๒๕๖๕)

องค์การบริหารส่วนตำบลกุสุมาลย์ อำเภอนาขุ่น จังหวัดมหาสารคาม

ยุทธศาสตร์	ปี ๒๕๖๑		ปี ๒๕๖๒		ปี ๒๕๖๓		ปี ๒๕๖๔		ปี ๒๕๖๕		รวม ๕ ปี	
	จำนวนโครงการ	งบประมาณ (บาท)	จำนวนโครงการ	งบประมาณ (บาท)	จำนวนโครงการ	งบประมาณ (บาท)	จำนวนโครงการ	งบประมาณ (บาท)	จำนวนโครงการ	งบประมาณ (บาท)		
๑. ยุทธศาสตร์ด้านโครงสร้างพื้นฐาน ๑.๑ แผนงานคุณภาพการระดมทุน โดย	๕๔	๖๘,๕๘๖,๐๐๐	๕๗	๖๘,๕๕๖,๐๐๐	๕๖๖	๗๖,๕๕๖,๐๐๐	๕๖	๖๘,๕๐๖,๐๐๐	๕๕๔	๖๘,๕๐๖,๐๐๐	๓,๕๕๔	๓๖๖,๗๐๖,๐๐๐
รวม	๕๕	๖๘,๕๘๖,๐๐๐	๕๗	๖๘,๕๕๖,๐๐๐	๕๖๖	๗๖,๕๕๖,๐๐๐	๕๖	๖๘,๕๐๖,๐๐๐	๕๕๔	๖๘,๕๐๖,๐๐๐	๓,๕๕๕	๓๖๖,๗๐๖,๐๐๐
๒. ยุทธศาสตร์ด้านความเจริญ ๒.๑ แผนงานการเกษตร ๒.๒ แผนงานส่งเสริมสตรี ๒.๓ แผนงานบริหารงานทั่วไป	๑๐	๘๕๐,๐๐๐	๑๐	๘๕๐,๐๐๐	๑๐	๘๕๐,๐๐๐	๑๐	๘๕๐,๐๐๐	๑๐	๘๕๐,๐๐๐	๕๐	๔,๒๕๐,๐๐๐
	-	-	-	-	๕	๔๐๐,๐๐๐	๕	๔๐๐,๐๐๐	๕	๔๐๐,๐๐๐	๒๐	๑,๖๐๐,๐๐๐
	-	-	-	-	๑	๕,๐๐๐	๑	๕,๐๐๐	๑	๕,๐๐๐	๓	๑๕,๐๐๐
รวม	๑๐	๘๕๐,๐๐๐	๑๐	๘๕๐,๐๐๐	๑๖	๑,๓๐๕,๐๐๐	๑๖	๑,๓๐๕,๐๐๐	๑๖	๑,๓๐๕,๐๐๐	๖๐	๕,๒๕๕,๐๐๐
๓. ยุทธศาสตร์ด้านจัดระเบียบชุมชน สังคม และรักษาความสงบเรียบร้อย ๓.๑ แผนงานสังคมสงเคราะห์ ๓.๒ แผนงานบริหารงานทั่วไป ๓.๓ แผนงานการศึกษาระดับสูง ภายใน	๔	๕๕๐,๐๐๐	๔	๕๕๐,๐๐๐	๔	๕๕๐,๐๐๐	๔	๕๕๐,๐๐๐	๔	๕๕๐,๐๐๐	๒๐	๒,๒๐๐,๐๐๐
	๑๓	๑๓,๕๕๕,๐๐๐	๑๓	๑๓,๕๕๕,๐๐๐	๑๓	๑๓,๕๕๕,๐๐๐	๑๓	๑๓,๕๕๕,๐๐๐	๑๓	๑๓,๕๕๕,๐๐๐	๕๕	๕๖๖,๕๕๕,๐๐๐
	๔	๑,๒๕๕,๐๐๐	๔	๑,๒๕๕,๐๐๐	๔	๑,๒๕๕,๐๐๐	๔	๑,๒๕๕,๐๐๐	๔	๑,๒๕๕,๐๐๐	๒๐	๖,๒๕๕,๐๐๐
	๓	๗,๐๐๐,๐๐๐	๓	๗,๐๐๐,๐๐๐	๓	๗,๐๐๐,๐๐๐	๓	๗,๐๐๐,๐๐๐	๓	๗,๐๐๐,๐๐๐	๑๒	๘๔,๐๐๐,๐๐๐
	๒	๑๕๕,๐๐๐	๒	๑๕๕,๐๐๐	๒	๑๕๕,๐๐๐	๒	๑๕๕,๐๐๐	๒	๑๕๕,๐๐๐	๑๐	๑,๕๕๐,๐๐๐
	๖	๖๕๐,๐๐๐	๖	๖๕๐,๐๐๐	๖	๖๕๐,๐๐๐	๖	๖๕๐,๐๐๐	๖	๖๕๐,๐๐๐	๓๐	๓,๙๐๐,๐๐๐
	๓๖	๒๖,๗๕๕,๐๐๐	๓๖	๒๖,๗๕๕,๐๐๐	๓๖	๒๖,๗๕๕,๐๐๐	๓๖	๒๖,๗๕๕,๐๐๐	๓๖	๒๖,๗๕๕,๐๐๐	๑๔๔	๑๑๑,๗๕๕,๐๐๐
รวม	๓๖	๒๖,๗๕๕,๐๐๐	๓๖	๒๖,๗๕๕,๐๐๐	๓๖	๒๖,๗๕๕,๐๐๐	๓๖	๒๖,๗๕๕,๐๐๐	๓๖	๒๖,๗๕๕,๐๐๐	๑๔๔	๑๑๑,๗๕๕,๐๐๐

บัญชีสรุปโครงการพัฒนา
แผนพัฒนาท้องถิ่น (พ.ศ. ๒๕๖๑ - ๒๕๖๕)
องค์การบริหารส่วนตำบลกุยบุรี อำเภอกุยบุรี จังหวัดมหาสารคาม

ยุทธศาสตร์	ปี ๒๕๖๑		ปี ๒๕๖๒		ปี ๒๕๖๓		ปี ๒๕๖๔		ปี ๒๕๖๕		รวม ๕ ปี	
	จำนวนโครงการ	งบประมาณ (บาท)	จำนวนโครงการ	งบประมาณ (บาท)	จำนวนโครงการ	งบประมาณ (บาท)	จำนวนโครงการ	งบประมาณ (บาท)	จำนวนโครงการ	งบประมาณ (บาท)		
๔. ด้านการศึกษา ศาสนา วัฒนธรรม และการท่องเที่ยว												
๔.๑ แผนงานการศึกษา	๑๕	๘,๕๐๐,๐๐๐	๑๕	๘,๕๐๐,๐๐๐	๑๗	๘,๗๖๕,๐๐๐	๑๗	๘,๗๖๕,๐๐๐	๑๗	๘,๗๖๕,๐๐๐	๗๑	๓๐,๒๙๕,๐๐๐
๔.๒ แผนงานศาสนา วัฒนธรรม และบันเทิง	๑๓	๑,๒๕๐,๐๐๐	๑๓	๑,๒๕๐,๐๐๐	๑๕	๑,๖๕๐,๐๐๐	๑๕	๑,๖๕๐,๐๐๐	๑๕	๑,๖๕๐,๐๐๐	๖๑	๕,๘๐๐,๐๐๐
รวมทั้งสิ้น	๒๘	๙,๗๕๐,๐๐๐	๒๘	๙,๗๕๐,๐๐๐	๓๒	๑๐,๔๑๕,๐๐๐	๓๒	๑๐,๔๑๕,๐๐๐	๓๒	๑๐,๔๑๕,๐๐๐	๑๓๒	๓๖,๐๙๕,๐๐๐
๕. ด้านกิจการบ้านเมืองและสังคม												
๕.๑ แผนงานบริหารงานทั่วไป	๒๖	๕,๖๐๐,๐๐๐	๒๖	๕,๖๐๐,๐๐๐	๒๖	๖,๐๖๐,๐๐๐	๒๖	๖,๐๖๐,๐๐๐	๒๖	๖,๐๖๐,๐๐๐	๑๓๐	๒๒,๓๘๐,๐๐๐
๕.๒ แผนงานการศึกษา	๓	๓,๓๐๐,๐๐๐	๓	๓,๓๐๐,๐๐๐	๓	๓,๓๕๐,๐๐๐	๓	๓,๓๕๐,๐๐๐	๓	๓,๓๕๐,๐๐๐	๑๕	๑๖,๘๐๐,๐๐๐
รวม	๒๙	๘,๙๐๐,๐๐๐	๒๙	๘,๙๐๐,๐๐๐	๒๙	๙,๔๑๐,๐๐๐	๒๙	๙,๔๑๐,๐๐๐	๒๙	๙,๔๑๐,๐๐๐	๑๓๕	๓๖,๘๕๐,๐๐๐
รวมทั้งสิ้น	๕๗	๑๘,๖๕๐,๐๐๐	๕๗	๑๘,๖๕๐,๐๐๐	๖๑	๑๙,๘๒๕,๐๐๐	๖๑	๑๙,๘๒๕,๐๐๐	๖๑	๑๙,๘๒๕,๐๐๐	๒๖๗	๗๒,๙๔๕,๐๐๐

รายละเอียดโครงการพัฒนา

แบบ ส.๑๐๖

แผนพัฒนาท้องถิ่น (พ.ศ. ๒๕๖๑ - ๒๕๖๕)

องค์การบริหารส่วนตำบลกุสุมาลย์ อำเภอมาบตาพุด จังหวัดมหาสารคาม

ก. ยุทธศาสตร์จังหวัดที่ ๒ ส่งเสริมการค้า การลงทุน การท่องเที่ยวเชิงสร้างสรรค์และวัฒนธรรม เป็นมิตรกับสิ่งแวดล้อม

ข. ยุทธศาสตร์การพัฒนาขององค์กรปกครองส่วนท้องถิ่นในเขตจังหวัดที่ ๓ การพัฒนาโครงสร้างการผลิตและสร้างความรู้ทางเศรษฐกิจในท้องถิ่น

๑ ยุทธศาสตร์พัฒนาด้านโครงสร้างพื้นฐาน

๑.๑ แผนงานอุตสาหกรรมและการโยธา : งานก่อสร้างโครงสร้างพื้นฐาน

ที่	โครงการ	วัตถุประสงค์	เป้าหมาย (ผลผลิตของโครงการ)	งบประมาณ					ตัวชี้วัด (KPI)	ผลที่คาดว่าจะได้รับ	หน่วยงาน รับผิดชอบหลัก
				๒๕๖๑ (บาท)	๒๕๖๒ (บาท)	๒๕๖๓ (บาท)	๒๕๖๔ (บาท)	๒๕๖๕ (บาท)			
๑	โครงการก่อสร้างถนนคอนกรีตเสริมเหล็ก บ้านผู้ รุญที่ ๖	เพื่อให้ประชาชนมีถนนใช้ในการคมนาคมอย่างสะดวก	ถนน คสล. กว้าง ๕ เมตร ยาว ๓๕ เมตร ทนทาน ๐.๑๕๕ เมตร พร้อมเสาเข็มโซ่ทางข้างละ ๐.๕๐ เมตร (ตามแบบ ๓๓๓.๖ กทม.)	๓๐๐,๐๐๐	-	-	-	๒๕๖๕ (บาท)	ระยะทางที่ดำเนินการ	การสัญจรไม่สะดุดตลอดระยะเวลาในการเดินทาง	กองช่าง
๒	โครงการก่อสร้างถนนคอนกรีตเสริมเหล็ก บ้านผู้ รุญที่ ๒ (สายแยกศาลาแดงขาว)	เพื่อให้ประชาชนมีถนนใช้ในการคมนาคมอย่างสะดวก	ถนน คสล. กว้าง ๕ เมตร ยาว ๓๐ เมตร ทนทาน ๐.๑๕๕ เมตร พร้อมเสาเข็มโซ่ทางข้างละ ๐.๕๐ เมตร และป้ายโครงการจำนวน ๑ ป้าย (ตามแบบ ๓๓๓.๖ กทม.)	๓๓๕,๐๐๐	-	-	-	๒๕๖๕ (บาท)	ระยะทางที่ดำเนินการ	การสัญจรไม่สะดุดตลอดระยะเวลาในการเดินทาง	กองช่าง

รายละเอียดโครงการพัฒนา

แบบ ผ.๑๖

แบบพัฒนาท้องถิ่น (พ.ศ. ๒๕๖๑ - ๒๕๖๕)

องค์การบริหารส่วนตำบลสุรนารี อำเภอสุรนารี จังหวัดนครราชสีมา

- ก. ยุทธศาสตร์จังหวัดที่ ๒ ส่งเสริมการค้า การลงทุน การท่องเที่ยวเชิงสร้างสรรค์และวัฒนธรรม เป็นมิตรกับสิ่งแวดล้อม
- ข. ยุทธศาสตร์การพัฒนาขององค์กรปกครองส่วนท้องถิ่นในเขตจังหวัดที่ ๓ การพัฒนาโครงสร้างการผลิตและสร้างควมมั่นคงทางเศรษฐกิจในท้องถิ่น
- ๑ ยุทธศาสตร์พัฒนาด้านโครงสร้างพื้นฐาน

๑.๑ แผนงานอุตสาหกรรมและการโยธา : งานก่อสร้างโครงสร้างพื้นฐาน

ที่	โครงการ	วัตถุประสงค์	เป้าหมาย (ผลลัพธ์ของโครงการ)	งบประมาณ					ตัวชี้วัด (KPI)	ผลที่คาดว่าจะ ได้รับ	หน่วยงาน รับผิดชอบหลัก
				๒๕๖๑ (บาท)	๒๕๖๒ (บาท)	๒๕๖๓ (บาท)	๒๕๖๔ (บาท)	๒๕๖๕ (บาท)			
๓	โครงการก่อสร้างถนนคอนกรีตเสริมเหล็กบ้านดงสวรรค์ หมู่ที่ ๓ (สายช้างหนองสน)	เพื่อให้ประชาชนมีถนนใช้ในการคมนาคมอย่างสะดวก	ถนน คสล. กว้าง ๕ เมตร ยาว ๓๘๘ เมตร ขนาด ๐.๕๕ เมตร หรือแบ่งลูกรังให้ต่างข้างละ ๐.๕๐ เมตร (ตามแนว) อบต.ก้านตะ)	-	-	-	-	๒๕๖๕ (บาท)	ระยะทางที่ดำเนินการ	การสัญจรไม่ก่ สะดวก ระยะเวลาในการ เดินทาง	กองช่าง
๔	โครงการก่อสร้างถนนคอนกรีตเสริมเหล็กบ้านดอนก่อ หมู่ที่ ๘ (สายคุ้มหนองก่อ)	เพื่อให้ประชาชนมีถนนใช้ในการคมนาคมอย่างสะดวก	ถนน คสล. กว้าง ๓ เมตร ยาว ๓๓๐ เมตร พิกัด ๐.๒๒ เมตร ไม่มีไฟฟ้าทาง และขี้อโครงการจำนวน ๓ ปี (ตามแบบ อบต. ก้านตะ)	-	-	-	-	๒๕๖๐๐๐	ระยะทางที่ดำเนินการ	การสัญจรไม่ก่ สะดวก ระยะเวลาในการ เดินทาง	กองช่าง

รายละเอียดโครงการพัฒนา

แบบ H.06

แผนพัฒนาท้องถิ่น (พ.ศ. ๒๕๖๑ - ๒๕๖๕)

- องค์การบริหารส่วนตำบลสุวิจิตรรัตน์ อำเภอนาขุขันธ์ จังหวัดมหาสารคาม
- ก. ยุทธศาสตร์จังหวัดที่ ๒ ส่งเสริมการค้า การลงทุน การท่องเที่ยวเชิงสร้างสรรค์และวัฒนธรรม เป็นมิตรกับสิ่งแวดล้อม
- ข. ยุทธศาสตร์การพัฒนาขององค์กรปกครองส่วนท้องถิ่นในเขตจังหวัดที่ ๓ การพัฒนาโครงสร้างการผลิตและสร้างควมมั่นคงทางเศรษฐกิจในท้องถิ่น
- ๑ ยุทธศาสตร์พัฒนาด้านโครงสร้างพื้นฐาน

๑.๑ แผนงานอุตสาหกรรมและการโยธา : งานก่อสร้างโครงสร้างพื้นฐาน

ที่	โครงการ	วัตถุประสงค์	เป้าหมาย (โดยผลิตของโครงการ)	งบประมาณ				ตัวชี้วัด (KPI)	ผลที่คาดว่าจะได้รับ	หน่วยงานรับผิดชอบหลัก
				๒๕๖๑ (บาท)	๒๕๖๒ (บาท)	๒๕๖๓ (บาท)	๒๕๖๔ (บาท)			
๕	โครงการก่อสร้างงานคอนกรีตเสริมเหล็ก บ้านดอนก่อ หมู่ที่ ๔ (สายพิศชะวันตก หมู่บ้าน)	เพื่อให้ประชาชนมีถนนใช้ในการคมนาคมอย่างสะดวก	ถนน คสล. กว้าง ๕ เมตร ยาว ๓๗ เมตร พรมเยื้องแคบ ๑.๓๕ เมตร พร้อมปลูกฝังไม้ส่งทางข้างละ ๐.๕๐ เมตร (ตามแบบ อบต. กิ่งกนก)	-	-	-	-	ระยะทางที่ดำเนินการดำเนินงาน	การสัญจรไปมาสะดวก ระยะเวลาก่อนการเดินทาง	กองช่าง
๖	โครงการก่อสร้างงานคอนกรีตเสริมเหล็ก บ้านอาจฮิล หมู่ที่ ๑ (สายข้างบ้านมาวีระ มงคย์เทพ)	เพื่อให้ประชาชนมีถนนใช้ในการคมนาคมอย่างสะดวก	ถนน คสล. กว้าง ๔ เมตร ยาว ๑๕ เมตร พรม ๑.๓๕ เมตร ไม่มีไหล่ทาง (ตามแบบ อบต. กิ่งกนก)	-	-	-	-	ระยะทางที่ดำเนินการดำเนินงาน	การสัญจรไปมาสะดวก ระยะเวลาก่อนการเดินทาง	กองช่าง

รายละเอียดโครงการพัฒนา

แบบ น.๑๒

แผนพัฒนาท้องถิ่น (พ.ศ. ๒๕๖๑ - ๒๕๖๕)

- องค์การบริหารส่วนตำบลอู่สมันศรีคีรี อำเภอนาตุ้ม จังหวัดมหาสารคาม
- ก. ยุทธศาสตร์จังหวัดที่ ๒ ส่งเสริมการค้า การลงทุน การท่องเที่ยวเชิงสร้างสรรค์และวัฒนธรรม เป็นมิตรกับสิ่งแวดล้อม
- ข. ยุทธศาสตร์การพัฒนาขององค์กรปกครองส่วนท้องถิ่นในเขตจังหวัดที่ ๓ การพัฒนาโครงสร้างการผลิตและสร้างความรู้เชิงนวัตกรรม
- ๑ ยุทธศาสตร์พัฒนาตำบลโครงสร้างพื้นฐาน

๓.๑ แผนงานอุตสาหกรรมและการโยธา : งานก่อสร้างโครงสร้างพื้นฐาน

ที่	โครงการ	วัตถุประสงค์	เป้าหมาย (ผลผลิตของโครงการ)	งบประมาณ					ตัวชี้วัด (OPI)	เวลาที่คาดว่าจะ ได้รับ	หน่วยงาน รับผิดชอบหลัก
				๒๕๖๑ (บาท)	๒๕๖๒ (บาท)	๒๕๖๓ (บาท)	๒๕๖๔ (บาท)	๒๕๖๕ (บาท)			
๗	โครงการก่อสร้างถนนคอนกรีตเสริมเหล็ก บ้านยางฮีป หมู่ที่ ๓ (สายหน้า รร.บ้านยางฮีปคอกบ่อ)	เพื่อให้ประชาชนมีถนนใช้ในการคมนาคมอย่างสะดวก	ถนน คสล. กว้าง ๕ เมตร ยาว ๖๐ เมตร พม่า ๐.๑๕๕ เมตร พร้อมรถสูบลูบไล่อ่าง ซึ่งสูง ๐.๕๐ เมตร และป้ายโครงการ จำนวน ๑ ป้าย (ตามแบบ อบต.บ้านดง)	๑๖๒,๐๐๐	-	-	-	-	การสัญญาไปมาสะดวก ระยะเวลาในการเดินทาง	กองช่าง	
๘	โครงการก่อสร้างถนนคอนกรีตเสริมเหล็ก บ้านสระบัว หมู่ที่ ๖ (สายข้างหนองสระบัว)	เพื่อให้ประชาชนมีถนนใช้ในการคมนาคมอย่างสะดวก	ถนน คสล. กว้าง ๔ เมตร ยาว ๓๐ เมตร พม่า ๐.๑๕๕ เมตร พร้อมรถสูบลูบไล่อ่าง ซึ่งสูง ๐.๕๐ เมตร และป้ายโครงการ จำนวน ๑ ป้าย (ตามแบบ อบต.บ้านดง)	๑๕๕,๐๐๐	-	-	-	-	การสัญญาไปมาสะดวก ระยะเวลาในการเดินทาง	กองช่าง	

รายละเอียดโครงการพัฒนา

แบบ ผ.๑๒

แผนพัฒนาท้องถิ่น (พ.ศ. ๒๕๖๑ - ๒๕๖๕)

องค์การบริหารส่วนตำบลกุสุมาลย์ อำเภอหนองน้ำแก้ว จังหวัดมหาสารคาม

ก. ยุทธศาสตร์จังหวัดที่ ๒ ส่งเสริมการค้า การลงทุน การท่องเที่ยวและเชิงสร้างสรรค์และวัฒนธรรม เป็นมิตรกับสิ่งแวดล้อม

ข. ยุทธศาสตร์การพัฒนาขององค์กรปกครองส่วนท้องถิ่นในเขตจังหวัดที่ ๓ การพัฒนาโครงสร้างการผลิตและสร้างความมั่นคงทางเศรษฐกิจในท้องถิ่น

๑. ยุทธศาสตร์พัฒนาด้านโครงสร้างพื้นฐาน

๑.๑ แผนงานอุตสาหกรรมและการโยธา : งานก่อสร้างโครงสร้างพื้นฐาน

ที่	โครงการ	วัตถุประสงค์	เป้าหมาย (ผลลัพธ์ของโครงการ)	งบประมาณ					ตัวชี้วัด (KPI)	ผลที่คาดว่าจะ ได้รับ	หน่วยงาน รับผิดชอบหลัก
				๒๕๖๑ (บาท)	๒๕๖๒ (บาท)	๒๕๖๓ (บาท)	๒๕๖๔ (บาท)	๒๕๖๕ (บาท)			
๘	โครงการก่อสร้างถนน ถนนกิตติธรรมเหล็ก บ้านสระบัว หมู่ที่ ๖ (สายภายในหมู่บ้าน)	เพื่อให้ประชาชนมี ถนนใช้ในการ คมนาคมอย่างสะดวก	ถนน ๓๐๐. ๓.๕ เมตร ยาว ๕๐ เมตร หนา ๐.๑๕ เมตร พร้อมรถสูบลมโซ่ทางเข้าและ ๐.๕๐ เมตร และน้ำดีโครงการ จำนวน ๑ บัญชี (ตามแบบ ๓๗.๕ กว.๗๖๓)	๓๕๖,๐๐๐	-	-	-	-	ระยะทางที่ ดำเนินการ แล้วเสร็จ	การสัญจรไม่ สะดวก ระยะเวลาในการ เดินทาง	กองช่าง
๑๐	โครงการก่อสร้างถนน คายนริศเสริมเหล็ก บ้านหนองทุ่ม หมู่ที่ ๕ (สายข้างวัดบ้านหนอง ทุ่ม)	เพื่อให้ประชาชนมี ถนนใช้ในการ คมนาคมอย่างสะดวก	ถนน ๓๐๐. ๓.๕ เมตร ยาว ๕๐ เมตร หนา ๐.๑๕ เมตร พร้อมรถสูบลมโซ่ทางเข้าและ ๐.๕๐ เมตร และบ่อโครงการ จำนวน ๑ บัญชี (ตามแบบ ๓๗.๕ กว.๗๖๓)	๒๐๖,๐๐๐	-	-	-	-	ระยะทางที่ ดำเนินการ แล้วเสร็จ	การสัญจรไม่ สะดวก ระยะเวลาในการ เดินทาง	กองช่าง

รายละเอียดโครงการพัฒนา

แบบ ผ.๑๒

แผนพัฒนาท้องถิ่น (พ.ศ. ๒๕๖๑ - ๒๕๖๕)

องค์การบริหารส่วนตำบลกุ้งกุ่ม ตำบล อำเภอหนอง จันทบุรี จังหวัดจันทบุรี

- ก. ยุทธศาสตร์จังหวัดที่ ๒ ส่งเสริมการค้า การลงทุน การท่องเที่ยวเชิงสร้างสรรค์และวัฒนธรรม เป็นมิตรกับสิ่งแวดล้อม
- ข. ยุทธศาสตร์การพัฒนาขององค์กรปกครองส่วนท้องถิ่นเขตจังหวัดที่ ๓ การพัฒนาโครงสร้างการผลิตและสร้างทางเศรษฐกิจในท้องถิ่น
 - ๑ ยุทธศาสตร์พัฒนาด้านโครงสร้างพื้นฐาน

๑.๑ แผนงานอุตสาหกรรมและการโยธา : งานก่อสร้างโครงสร้างพื้นฐาน

ที่	โครงการ	วัตถุประสงค์	เป้าหมาย (ผลผลิตของโครงการ)	งบประมาณ				ตัวชี้วัด (KPI)	ผลที่คาดว่าจะได้รับ	หน่วยงานรับผิดชอบหลัก
				๒๕๖๑ (บาท)	๒๕๖๒ (บาท)	๒๕๖๓ (บาท)	๒๕๖๔ (บาท)			
๑๑	โครงการก่อสร้างถนนยกระดับถนนบ้านสระบัว หมู่ที่ ๖	เพื่อให้ประชาชนมีถนนใช้ในการคมนาคมอย่างสะดวก	ถนนดิน กว้าง ๖ เมตร ยาว ๑,๐๕๐ เมตร สูงเฉลี่ย ๓ เมตร วางท่อระบายน้ำคอนกรีต ๐.๕๐ เมตร จำนวน ๓ จุด ๐ ซม. ๖ ท่อน ๓๓๘ ๘๘ ฟุต และป้ายโครงการ จำนวน ๑ ป้าย (ตามแบบ อบก.กัทเขต)	๑๕๐,๐๐๐	-	-	-	ระยะทางที่ดำเนินการ	การสัญจรไปมาสะดวก ระยะเวลาในการดำเนินงาน	กองช่าง

รายละเอียดโครงการพัฒนา

แบบ M.๐๒

แผนพัฒนาท้องถิ่น (พ.ศ. ๒๕๖๑ - ๒๕๖๕)

- องค์การบริหารส่วนตำบลสุรนารี อำเภอเมือง จังหวัดมหาสารคาม
- ก. ยุทธศาสตร์จังหวัดที่ ๒ ส่งเสริมการค้า การลงทุน การท่องเที่ยว การท่องเที่ยวเชิงสร้างสรรค์และวัฒนธรรม เป็นมิตรกับสิ่งแวดล้อม
- ข. ยุทธศาสตร์การพัฒนาขององค์กรปกครองส่วนท้องถิ่นในเขตจังหวัดที่ ๓ การพัฒนาโครงสร้างการผลิตและสร้างความรู้ความมั่นคงทางเศรษฐกิจในท้องถิ่น
- ๑ ยุทธศาสตร์พัฒนาด้านโครงสร้างพื้นฐาน

๓.๑ แผนงานอุตสาหกรรมและการโยธา : งานก่อสร้างโครงสร้างพื้นฐาน

ที่	โครงการ	วัตถุประสงค์	เป้าหมาย (ผลผลิตของโครงการ)	งบประมาณ					ตัวชี้วัด (KPI)	สิ่งที่คาดว่าจะได้รับ	หน่วยงานรับผิดชอบหลัก
				๒๕๖๑ (บาท)	๒๕๖๒ (บาท)	๒๕๖๓ (บาท)	๒๕๖๔ (บาท)	๒๕๖๕ (บาท)			
๑๒	โครงการก่อสร้างวางระบบน้ำคอนกรีตเสริมเหล็กบ้านหนองน้อย หมู่ ๘	เพื่อขยายน้ำเสียและน้ำท่วมซึ่งภายในหมู่บ้าน	วางขนาด ๑.๕๐x๑.๕๐ เมตร ช่วงที่ ๑ บริเวณบ้านหนองน้อย หมู่ ๘ บ้านหนองน้อย ตำบลบ้านทรายทอง อำเภอเมือง จังหวัดมหาสารคาม ๕๑๑ ไร่ ๑๑๐ งาน ๕๕ ตารางวา ช่วงที่ ๒ บ้านหนองน้อย ตำบลบ้านทรายทอง อำเภอเมือง จังหวัดมหาสารคาม ๕๕๕ ตารางวา ช่วงที่ ๓ บ้านหนองน้อย ตำบลบ้านทรายทอง อำเภอเมือง จังหวัดมหาสารคาม ๕๐๐ ตารางวา ช่วงที่ ๔ บ้านหนองน้อย ตำบลบ้านทรายทอง อำเภอเมือง จังหวัดมหาสารคาม ๕๐๐ ตารางวา	๒๖๑๑,๐๐๐	-	-	-	-	ความสะอาด สบาย น้ำ	ประชาชน หมดปัญหา น้ำเสียและ น้ำท่วมทั้งใน หมู่บ้าน กองช่าง	

รายละเอียดโครงการพัฒนา

แบบ ผ.๑๒

แผนพัฒนาท้องถิ่น (พ.ศ. ๒๕๖๑ - ๒๕๖๕)

องค์การบริหารส่วนตำบลสุรนารี อำเภอชุมพวง จังหวัดมหาสารคาม

ก. ยุทธศาสตร์จังหวัดที่ ๒ ส่งเสริมการค้า การลงทุน การท่องเที่ยวเชิงสร้างสรรค์และวัฒนธรรม เป็นมิตรกับสิ่งแวดล้อม

ข. ยุทธศาสตร์การพัฒนาขององค์กรปกครองส่วนท้องถิ่นในเขตจังหวัดที่ ๓ การพัฒนาโครงการผลิตและสร้างความรู้ทางเศรษฐกิจในท้องถิ่น

๑ ยุทธศาสตร์พัฒนาด้านโครงสร้างพื้นฐาน

๑.๑ แผนงานอุตสาหกรรมและการโยธา : งานก่อสร้างโครงสร้างพื้นฐาน

ที่	โครงการ	วัตถุประสงค์	เป้าหมาย (ผลผลิตของโครงการ)	งบประมาณ					ตัวชี้วัด (KPI)	ผลที่คาดว่าจะได้รับ	หน่วยงานรับผิดชอบหลัก
				๒๕๖๑ (บาท)	๒๕๖๒ (บาท)	๒๕๖๓ (บาท)	๒๕๖๔ (บาท)	๒๕๖๕ (บาท)			
๑๓	โครงการก่อสร้างสนามวอลเลย์บอลบ้านโนนเมือง หมู่ ๔	เพื่อให้ประชาชนมีสนามวอลเลย์บอลฝึกซ้อมเล่นกีฬา	สนามวอลเลย์บอล กว้าง ๑๓ เมตร ยาว ๒๐ เมตร และ ขี้นยโครงการ จำนวน ๓ ปี	-	-	-	-	-	จำนวนประชาชนที่เล่นกีฬา	ประชาชนมีสนามวอลเลย์บอลฝึกซ้อมเล่นกีฬา	กองช่าง
๑๔	โครงการปรับปรุงถนนดินโดยฉาบคูลูกก้อยที่บ้านพงสวรรค์ หมู่ ๓ (สายข้างบ้านนายจ้าวือ เกิงเงินตา)	เพื่อให้ประชาชนมีถนนใช้ในการคมนาคมอย่างสะดวก	ถนนดิน กว้าง ๓ เมตร ยาว ๑,๐๐๐ เมตร หนาเฉลี่ย ๐.๐๘ เมตร หรือ ปริมาณหินลูกรังไม่บดกว่า ๒๕๐ ต.บ. และขี้นยโครงการ จำนวน ๓ ปี (ตามแบบ อบต.กำหนด)	-	-	-	-	-	ระยะทางที่ดำเนินการ	การสัญจรไปมาสะดวก อำนวยความสะดวกในการเดินทาง	กองช่าง

รายละเอียดโครงการพัฒนา

แบบ ผ.๐๒

แผนพัฒนาท้องถิ่น (พ.ศ. ๒๕๖๑ - ๒๕๖๕)

- ก. ยุทธศาสตร์จังหวัดที่ ๒ ส่งเสริมการค้า การลงทุน การท่องเที่ยว การท่องเที่ยว อ่าเภอมาตุ้ม จังหวัดมหาสารคาม
- ข. ยุทธศาสตร์การพัฒนาขององค์กรปกครองส่วนท้องถิ่นในเขตจังหวัดที่ ๓ การพัฒนาโครงสร้างการผลิตและสร้างควมมั่นคงทางเศรษฐกิจในท้องถิ่น
- ๓. ยุทธศาสตร์พัฒนาด้านโครงสร้างพื้นฐาน

๓.๑ แผนงานอุตสาหกรรมและการโยธา : งานก่อสร้างโครงสร้างพื้นฐาน

ที่	โครงการ	วัตถุประสงค์	เป้าหมาย (ผลผลิตของโครงการ)	งบประมาณ					ตัวชี้วัด (KPI)	เกณฑ์ค่าที่จะ ได้รับ	หน่วยงาน รับผิดชอบหลัก
				๒๕๖๓ (บาท)	๒๕๖๔ (บาท)	๒๕๖๕ (บาท)	๒๕๖๖ (บาท)	๒๕๖๗ (บาท)			
๓๕	โครงการปรับปรุงถนน ดินโดยลงหินคลุกถมผิว เรียบบ้านเลขที่ ๖ หมู่ ๖ (สายพิศเหนือของ สระบัว)	เพื่อให้ประชาชนมี ถนนใช้ในการ คมนาคมอย่างสะดวก	ถนนดิน กว้าง ๕ เมตร ยาว ๕๕๐ เมตร พิกัด เลขที่ ๐.๐๘๘ เมตร หรือบริเวณที่มีคนอยู่ไม่ น้อยกว่า ๕๕ คน. (ตามแบบ สบต. กำหนด)	๓๐๐,๐๐๐	-	-	-	-	ระยะทางที่ ดำเนินการ ค่าเป็นค่า ในการเดินทาง	กองช่าง	
๓๖	โครงการวางท่อระบาย น้ำคอนกรีตเสริมเหล็ก บ้านปู หมู่ ๒ (จาก หนองคูสี่เหลี่ยมสู่หัว วังสี)	เพื่อระบายน้ำเสียและ น้ำท่วมซึ่งภายใน หมู่บ้าน	ท่อระบายน้ำคอนกรีตเสริมเหล็ก จำนวน ๓ แฉก รวม ๓๕ ท่อเมตร พร้อมท่อรับน้ำ คสล. ๑ ด้าน และกำแพงคอนกรีตเสริมเหล็กปลายท่อ ๓ ด้าน (ตามแบบ สบต.กำหนด)	๖๕,๐๐๐	-	-	-	-	ความยาว ท่อระบาย น้ำ	ประธานชมรม ปัญหาบ้าน และน้ำท่วมซึ่งใน หมู่บ้าน	กองช่าง

รายละเอียดโครงการพัฒนา

แบบ ผ.๐๒

แผนที่พัฒนาท้องถิ่น (พ.ศ. ๒๕๖๑ - ๒๕๖๕)

องค์การบริหารส่วนตำบลกุสุมาลย์ อำเภอหนอง จันทมเหศวร

- ก. ยุทธศาสตร์จังหวัดที่ ๒ ส่งเสริมการค้า การลงทุน การท่องเที่ยว การเกษตร การท่องเที่ยว การพัฒนาชนบท จันทมเหศวร
- ข. ยุทธศาสตร์การพัฒนาขององค์กรปกครองส่วนท้องถิ่นในเขตจังหวัดที่ ๓ การพัฒนาโครงสร้างการผลิตและสร้างความรู้ท้องถิ่นท้องถิ่น
- ๑. ยุทธศาสตร์พัฒนาด้านโครงสร้างพื้นฐาน

๑.๑ แผนงานอุตสาหกรรมและการโยธา : งานก่อสร้างโครงสร้างพื้นฐาน

ที่	โครงการ	วัตถุประสงค์	เป้าหมาย (อนุมัติของ โครงการ)	งบประมาณ				ตัวชี้วัด (KPI)	ผลที่คาดว่าจะ ได้รับ	หน่วยงาน รับผิดชอบหลัก
				๒๕๖๓ (บาท)	๒๕๖๔ (บาท)	๒๕๖๕ (บาท)	๒๕๖๕ (บาท)			
๑๗	โครงการวางท่อระบาย น้ำถนนกิโลเมตรที่ ๑ บ้านยางฮีต หมู่ ๑ (จากท่อน้ำดิบ - เจด พลา-๒๐๕๕)	เพื่อระบายน้ำเสียและ น้ำท่วมที่ภายในหมู่ บ้าน	ท่อระบายน้ำคอนกรีต, ๓.๐๐ เมตร จำนวน ๑ แยก รวม ๓๐๐ ฟุต พร้อมเหล็ก คสล. ๑ บ่อ และกำแพง คสล. กั้นน้ำทะเล ปลายท่อ ๒ ด้าน และป้ายโครงการ จำนวน ๑ ป้าย (ตามแบบ อบต. กำหนด)	๒๑๕,๐๐๐	-	-	-	ความยาว ท่อระบาย น้ำ	ประชาชนหนอง ปัญหาน้ำเสีย และน้ำท่วมขังใน หมู่บ้าน	กองช่าง

รายละเอียดโครงการพัฒนา

แบบ H.06

แผนพัฒนาท้องถิ่น (พ.ศ. ๒๕๖๑ - ๒๕๖๕)

องค์การบริหารส่วนตำบลคู่กันศรีรัตน์ อำเภอนาขุม จังหวัดมหาสารคาม

ก. ยุทธศาสตร์จังหวัดที่ ๒ ส่งเสริมการค้า การลงทุน การท่องเที่ยวเชิงสร้างสรรค์และวัฒนธรรม เป็นมิตรกับสิ่งแวดล้อม

ข. ยุทธศาสตร์การพัฒนาขององค์กรปกครองส่วนท้องถิ่นเขตจังหวัดที่ ๓ การพัฒนาโครงสร้างการผลิตและสร้างเสริมความมั่นคงทางเศรษฐกิจในท้องถิ่น

๑ ยุทธศาสตร์พัฒนาด้านโครงสร้างพื้นฐาน

๓.๑ แผนงานอุตสาหกรรมและการโยธา : งานก่อสร้างโครงสร้างพื้นฐาน

ที่	โครงการ	วัตถุประสงค์	เป้าหมาย (ผลผลิตของโครงการ)	งบประมาณ				ตัวชี้วัด (KPI)	ผลที่คาดว่าจะ ได้รับ	หน่วยงาน รับผิดชอบหลัก
				๒๕๖๑ (บาท)	๒๕๖๒ (บาท)	๒๕๖๓ (บาท)	๒๕๖๔ (บาท)			
๑๘	โครงการก่อสร้าง กำแพงรั้ว อบต. คู่กันศรี รัตน์	เพื่อเป็นส่วนในเขต อบต.คู่กันศรีรัตน์	สร้างกำแพงรั้ว ลมเตปู สันติรัตน์ ยาว ๓๕ เมตร และถือโครงการ จำนวน ๑ บ้าง (สาม แบบ อบต. กิ่งพัน)	-	๑๖๕,๐๐๐	-	-	-	ความยาว ของกำแพง รั้ว อบต. คู่กันศรีรัตน์	กองช่าง
๑๙	โครงการก่อสร้างถนน คอนกรีตเสริมเหล็ก บ้านคู่ หมู่ที่ ๒ (สายพิศมัย วันศก หมู่บ้าน	เพื่อให้ประชาชนมี ถนนใช้ในการ คมนาคมอย่างสะดวก	ถนน คสล. กว้าง ๕ เมตร ยาว ๕๐ เมตร หนา ๐.๑๕ เมตร ไหล่ ทางลูกรังข้างละ ๐.๕๐ เมตร และป้าย โครงการจำนวน ๑ ป้าย (ตามแบบ อบต. กิ่งพัน)	-	๑๑๗,๐๐๐	-	-	-	ระยะทางที่ ดำเนินการ ดำเนินการ การสัญจรไปมา สะดวก ระยะเวลาในการ เดินทาง	กองช่าง

รายละเอียดโครงการพัฒนา

แบบ R.06

แผนพัฒนาท้องถิ่น (พ.ศ. ๒๕๖๑ - ๒๕๖๕)

องค์การบริหารส่วนตำบลสุรนารี อำเภอชุมพวง จังหวัดมหาสารคาม

- ก. ยุทธศาสตร์จังหวัดที่ ๒ ส่งเสริมการค้า การลงทุน การท่องเที่ยวเชิงสร้างสรรค์และวัฒนธรรม เป็นมิตรกับสิ่งแวดล้อม
 ข. ยุทธศาสตร์การพัฒนาขององค์กรปกครองส่วนท้องถิ่นในเขตจังหวัดที่ ๓ การพัฒนาโครงสร้างการผลิตและสร้างคามมั่นคงทางเศรษฐกิจในพื้นที่
 ๑. ยุทธศาสตร์พัฒนากลุ่มโครงสร้างพื้นฐาน

๑.๑ แผนงานอุตสาหกรรมและการโยธา : งานก่อสร้างพื้นฐาน

ที่	โครงการ	วัตถุประสงค์	เป้าหมาย (ผลผลิตของโครงการ)	งบประมาณ					ตัวชี้วัด (KPI)	ผลที่คาดว่าจะ ได้รับ	หน่วยงาน รับผิดชอบหลัก	
				๒๕๖๑ (บาท)	๒๕๖๒ (บาท)	๒๕๖๓ (บาท)	๒๕๖๔ (บาท)	๒๕๖๕ (บาท)				
๒๐	โครงการก่อสร้างถนนคอนกรีตเสริมเหล็ก บ้านสงขรรัตน์ หมู่ที่ ๓ (สายทิศตะวันตก หมู่บ้าน)	เพื่อให้ประชาชนมีถนนใช้ในการคมนาคมอย่างสะดวก	ถนน คอน. กว้าง ๕ เมตร ยาว ๗๐ เมตร ทบ ๐.๑๕ เมตร ใต้ท่อทาง วางท่อระบายน้ำ คอน. ๐.๓๐ เมตร จำนวน ๖ ฟุต และป้ายโครงการจำนวน ๑ ป้าย (สายแบบ สบต.กำหนด)	-	๑๖๕,๐๐๐	-	-	-	-	ระยะทางที่ดำเนินการดำเนินการ	การสัญจรไปมาสะดวก ระยะเวลาในการเดินทาง	กองช่าง
๒๑	โครงการก่อสร้างถนนคอนกรีตเสริมเหล็ก บ้านดอนก่อ หมู่ที่ ๘ (สายทิศตะวันตก หมู่บ้าน)	เพื่อให้ประชาชนมีถนนใช้ในการคมนาคมอย่างสะดวก	ถนน คอน. กว้าง ๕ เมตร ยาว ๗๐ เมตร ทบ ๐.๑๕ เมตร ใต้ท่อทาง และป้ายโครงการจำนวน ๑ ป้าย (สายแบบ สบต.กำหนด)	-	๒๑๑,๐๐๐	-	-	-	-	ระยะทางที่ดำเนินการดำเนินการ	การสัญจรไปมาสะดวก ระยะเวลาในการเดินทาง	กองช่าง

รายละเอียดโครงการพัฒนา

แบบ ส.๑๒

แผนพัฒนาท้องถิ่น (พ.ศ. ๒๕๖๑ - ๒๕๖๕)

- ก. ยุทธศาสตร์จังหวัดที่ ๒ ส่งเสริมการค้า การลงทุน การท่องเที่ยวและอุตสาหกรรม จังหวัดมหาสารคาม
- ข. ยุทธศาสตร์การพัฒนาขององค์กรปกครองส่วนท้องถิ่นในเขตจังหวัดที่ ๓ การพัฒนาโครงสร้างการผลิตและสร้างความเป็นศูนย์กลางเศรษฐกิจในท้องถิ่น
- ๓ ยุทธศาสตร์พัฒนาด้านโครงสร้างพื้นฐาน

๓.๓ แผนงานอุตสาหกรรมและการโยธา : งานก่อสร้างโครงสร้างพื้นฐาน

ที่	โครงการ	วัตถุประสงค์	เป้าหมาย (ผลลัพธ์ของโครงการ)	งบประมาณ					ตัวชี้วัด (KPI)	ผลที่คาดว่าจะ ได้รับ	หน่วยงาน รับผิดชอบหลัก
				๒๕๖๑ (บาท)	๒๕๖๒ (บาท)	๒๕๖๓ (บาท)	๒๕๖๔ (บาท)	๒๕๖๕ (บาท)			
๒๒	โครงการก่อสร้างถนนคอนกรีตเสริมเหล็ก บ้านดอยแก้ว หมู่ที่ ๘ (สายภายในหมู่บ้าน)	เพื่อให้ประชาชนมีถนนใช้ในการคมนาคมอย่างสะดวก	ถนน คสล. กว้าง ๕ เมตร ยาว ๕๖๗ เมตร พม่า ๐.๓๕ เมตร โยธาฯ ก่อสร้าง ๐.๕๐ เมตร และป้ายโครงการ จำนวน ๑ ป้าย (ตามแบบ อบต. กิ่งเหล็ก)	-	๑๗๖,๐๐๐	-	-	-	ระยะทางที่ดำเนินการ	การสัญจรไปมาสะดวก รวดเร็วในการเดินทาง	กองช่าง
๒๓	โครงการก่อสร้างถนนคอนกรีตเสริมเหล็ก บ้านโนนเมือง หมู่ที่ ๔ (สายเชื่อมคู่มือ)	เพื่อให้ประชาชนมีถนนใช้ในการคมนาคมอย่างสะดวก	ถนน คสล. กว้าง ๔ เมตร ยาว ๓๖๐ เมตร พม่า ๐.๓๕ เมตร ไม่มีโยธาฯ และป้ายโครงการจำนวน ๑ ป้าย (ตามแบบ อบต. กิ่งเหล็ก)	-	๓๖๓,๐๐๐	-	-	-	ระยะทางที่ดำเนินการ	การสัญจรไปมาสะดวก รวดเร็วในการเดินทาง	กองช่าง

รายละเอียดโครงการพัฒนา

แบบ H.0b

แผนพัฒนาท้องถิ่น (พ.ศ. ๒๕๖๑ - ๒๕๖๕)

- องค์การบริหารส่วนตำบลกุสุมาลย์ อำเภอนาขุม จังหวัดมหาสารคาม
- ก. ยุทธศาสตร์จังหวัดที่ ๒ ส่งเสริมการค้า การลงทุน การท่องเที่ยวเชิงสร้างสรรค์และวัฒนธรรม เป็นมิตรกับสิ่งแวดล้อม
- ข. ยุทธศาสตร์การพัฒนาขององค์กรปกครองส่วนท้องถิ่นในเขตจังหวัดที่ ๓ การพัฒนาโครงสร้างการผลิตและสร้างความรู้ท้องถิ่นท้องถิ่น
๓. ยุทธศาสตร์พัฒนาด้านโครงสร้างพื้นฐาน

๓.๑ แผนงานอุตสาหกรรมและการโยธา : งานก่อสร้างโครงสร้างพื้นฐาน

ที่	โครงการ	วัตถุประสงค์	เป้าหมาย (ผลผลิตของโครงการ)	งบประมาณ					ตัวชี้วัด (KPI)	ผลที่คาดว่าจะ ได้รับ	หน่วยงาน รับผิดชอบหลัก
				๒๕๖๑ (บาท)	๒๕๖๒ (บาท)	๒๕๖๓ (บาท)	๒๕๖๔ (บาท)	๒๕๖๕ (บาท)			
๒๔	โครงการก่อสร้างถนนคอนกรีตเสริมเหล็ก บ้านยางฮีโด หมู่ที่ ๑ (สายพิศละวังออก หมู่บ้าน)	เพื่อให้ประชาชนมีถนนใช้ในการคมนาคมอย่างสะดวก	ถนน คสล. กว้าง ๕ เมตร ยาว ๓๐ เมตร หนา ๐.๑๕ เมตร ไม่มีไหล่ทาง และป้ายโครงการจำนวน ๑ ป้าย(ตามแบบ อบต. กิ่งกวด)	-	๓๖๖,๐๐๐	-	-	-	ระยะทางที่ดำเนินการ	การเชิญไปมาสะดวก ระยะเวลาในการเดินทาง	กองช่าง
๒๕	โครงการก่อสร้างถนนคอนกรีตเสริมเหล็ก บ้านยางฮีโด หมู่ที่ ๑ (สายพิศละวังออก หมู่บ้าน)	เพื่อให้ประชาชนมีถนนใช้ในการคมนาคมอย่างสะดวก	ถนน คสล. กว้าง ๕ เมตร ยาว ๖๐ เมตร หนา ๐.๑๕ เมตร ไม่มีไหล่ทาง และป้ายโครงการจำนวน ๑ ป้าย(ตามแบบ อบต. กิ่งกวด)	-	๓๓๔,๐๐๐	-	-	-	ระยะทางที่ดำเนินการ	การเชิญไปมาสะดวก ระยะเวลาในการเดินทาง	กองช่าง

รายละเอียดโครงการพัฒนา

แบบ ส.๐๒

แผนพัฒนาท้องถิ่น (พ.ศ. ๒๕๖๑ - ๒๕๖๕)

- องค์การบริหารส่วนตำบลอุ้มสรวง จังหวัดมุกดาหาร
- ก. ยุทธศาสตร์จังหวัดที่ ๒ ส่งเสริมการค้า การลงทุน การท่องเที่ยว การท่องเที่ยววิถีชุมชน อำเภอเมืองมุกดาหาร จังหวัดมุกดาหาร
- ข. ยุทธศาสตร์การพัฒนาขององค์การปกครองส่วนท้องถิ่นในเขตจังหวัดที่ ๓ การพัฒนาโครงสร้างการผลิตและสร้างความรู้ทางเศรษฐกิจในท้องถิ่น
๑. ยุทธศาสตร์พัฒนาด้านโครงสร้างพื้นฐาน

๑.๑ แผนงานอุตสาหกรรมและการโยธา : งานก่อสร้างพื้นฐาน

ที่	โครงการ	วัตถุประสงค์	เป้าหมาย (ผลผลิตของโครงการ)	งบประมาณ				ตัวชี้วัด (KPI)	ผลที่คาดว่าจะ ได้รับ	หน่วยงาน รับผิดชอบหลัก
				๒๕๖๑ (บาท)	๒๕๖๒ (บาท)	๒๕๖๓ (บาท)	๒๕๖๔ (บาท)			
๒๖	โครงการก่อสร้างถนนคอนกรีตเสริมเหล็ก บ้านสระบัว หมู่ที่ ๖ (สายพิศตะวันตก-บ้านสระบัว)	เพื่อให้ประชาชนมีถนนใช้ในการคมนาคมอย่างสะดวก	ถนนคอนกรีตเสริมเหล็ก กว้าง ๓ เมตร ยาว ๓๐ เมตร ๓๐.๕๕ เมตร ใช้งบประมาณทั้งสิ้น ๑.๒๐ ล้านบาท หารค่าวัสดุและค่าแรง	-	-	-	-	การสำรวจไปมาสะดวก ระยะเวลาในการเดินทาง	กองช่าง	
๒๗	โครงการก่อสร้างถนนคอนกรีตเสริมเหล็ก บ้านสระบัว หมู่ที่ ๖ (สายพิศตะวันตก-หมู่บ้าน)	เพื่อให้ประชาชนมีถนนใช้ในการคมนาคมอย่างสะดวก	ถนนคอนกรีตเสริมเหล็ก กว้าง ๔ เมตร ยาว ๕๕ เมตร ๑.๓๕ เมตร ไม่มีไฟฟ้าและป้ายโครงการ จำนวน ๔ ป้าย (ตามแบบ อบต.บ้านดง)	-	-	-	-	การสำรวจไปมาสะดวก ระยะเวลาในการเดินทาง	กองช่าง	

รายละเอียดโครงการพัฒนา

แบบ ส.๐๒

แผนพัฒนาท้องถิ่น (พ.ศ. ๒๕๖๑ - ๒๕๖๕)

องค์การบริหารส่วนตำบลสุรนารี อำเภอเมือง จังหวัดมหาสารคาม

- ก. ยุทธศาสตร์จังหวัดที่ ๒ ส่งเสริมการค้า การลงทุน การท่องเที่ยวเชิงสร้างสรรค์และวัฒนธรรม เป็นมิตรกับสิ่งแวดล้อม
- ข. ยุทธศาสตร์การพัฒนาขององค์กรปกครองส่วนท้องถิ่นในเขตจังหวัดที่ ๓ การพัฒนาโครงการผลิตและสร้างควมมั่นคงทางเศรษฐกิจในท้องถิ่น
- ๑ ยุทธศาสตร์พัฒนาด้านโครงสร้างพื้นฐาน

๑.๑ แผนงานอุตสาหกรรมและการโยธา : งานก่อสร้างโครงสร้างพื้นฐาน

ที่	โครงการ	วัตถุประสงค์	เป้าหมาย (ผลผลิตของโครงการ)	งบประมาณ					ตัวชี้วัด (KPI)	เวลาที่คาดว่าจะ ได้รับ	หน่วยงาน รับผิดชอบหลัก
				๒๕๖๑ (บาท)	๒๕๖๒ (บาท)	๒๕๖๓ (บาท)	๒๕๖๔ (บาท)	๒๕๖๕ (บาท)			
๒๘	โครงการก่อสร้างถนนคอนกรีตเสริมเหล็กที่บ้านหนองแคนน้อย หมู่ที่ ๔ (สายเชื่อมบ้านคู่)	เพื่อให้ประชาชนมีถนนใช้ในการคมนาคมอย่างสะดวก	ถนน คสล. กว้าง ๕ เมตร ยาว ๕๐ เมตร ขนาด ๐.๓๕ เมตร ไม่มีไหล่ทาง และเปิดโครงการ จำนวน ๑.๖๕๕ (ตามงบประมาณกำหนด)	-	๑๑๕,๐๐๐	-	-	-	ระยะทางที่ดำเนินการ	การสัญจรไม่สะดวก ระยะเวลาในการเดินทาง	กองช่าง
๒๙	โครงการก่อสร้างถนนคอนกรีตเสริมเหล็กที่บ้านหนองแคนน้อย หมู่ที่ ๔ (สายพิศได้หมู่บ้าน)	เพื่อให้ประชาชนมีถนนใช้ในการคมนาคมอย่างสะดวก	ถนน คสล. กว้าง ๔ เมตร ยาว ๑๕๕ เมตร ขนาด ๐.๓๕ เมตร ไม่มีไหล่ทาง (ตามงบประมาณกำหนด)	-	๑๑๐,๐๐๐	-	-	ระยะทางที่ดำเนินการ	การสัญจรไม่สะดวก ระยะเวลาในการเดินทาง	กองช่าง	
๓๐	โครงการก่อสร้างถนนคอนกรีตเสริมเหล็กที่บ้านหนองบัวน้อย หมู่ที่ ๗ (สายพิศตะวันตกหมู่บ้าน)	เพื่อให้ประชาชนมีถนนใช้ในการคมนาคมอย่างสะดวก	ถนน คสล. กว้าง ๕ เมตร ยาว ๒๑๐ เมตร ขนาด ๐.๓๕ เมตร ไม่มีไหล่ทาง (ตามงบประมาณกำหนด)	-	๒๑๐,๐๐๐	-	-	ระยะทางที่ดำเนินการ	การสัญจรไม่สะดวก ระยะเวลาในการเดินทาง	กองช่าง	

รายละเอียดโครงการพัฒนา

แบบ ส.๑๖

แผนพัฒนาท้องถิ่น (พ.ศ. ๒๕๖๓ - ๒๕๖๕)

- องค์การบริหารส่วนตำบลทุ่งรัตนบุรี อำเภอนาขุน จังหวัดมหาสารคาม
- ก. ยุทธศาสตร์จังหวัดที่ ๒ ส่งเสริมการค้า การลงทุน การท่องเที่ยวเชิงสร้างสรรค์และวัฒนธรรม เป็นมิตรกับสิ่งแวดล้อม
- ข. ยุทธศาสตร์การพัฒนาขององค์กรปกครองส่วนท้องถิ่นในเขตจังหวัดที่ ๓ การพัฒนาโครงการผลิตและสร้างควมมั่นคงทางเศรษฐกิจในท้องถิ่น
- ๓ ยุทธศาสตร์พัฒนาด้านโครงสร้างพื้นฐาน

๓.๑ แผนงานอุตสาหกรรมและการโยธา : งานก่อสร้างโครงสร้างพื้นฐาน

ที่	โครงการ	วัตถุประสงค์	เป้าหมาย (ผลผลิตของโครงการ)	งบประมาณ				ตัวชี้วัด (KPI)	สถานที่คาดว่าจะ ได้รับ	หน่วยงาน รับผิดชอบหลัก
				๒๕๖๓ (บาท)	๒๕๖๔ (บาท)	๒๕๖๕ (บาท)	๒๕๖๕ (บาท)			
๓๑	โครงการก่อสร้างถนนคอนกรีตเสริมเหล็ก บ้านหนองโสนน้อย หมู่ที่ ๑๗ (สายทิศเหนือหมู่บ้าน)	เพื่อให้ประชาชนมีถนนใช้ในการคมนาคมอย่างสะดวก	ถนน กว. ๖ เมตร ยาว ๓๓๔ เมตร พน. ๑.๓๕ เมตร ไม่มีไฟฟ้า แต่มีโครงการ จำนวน ๓ ปี/ปี (ตามแบบ อบต. กิ่งหวด)	-	-	-	-	การสัญจรไปมาสะดวก ระยะเวลาในการเดินทาง	กองช่าง	
๓๒	โครงการปรับปรุงถนนดินโดยลดคันดินและดินสูงจนเสียเปรียบ บ้านสระบัว หมู่ที่ ๖ (สายทิศเหนือหมู่บ้านสระบัว)	เพื่อให้ประชาชนมีถนนใช้ในการคมนาคมอย่างสะดวก	ถนน กว. ๖ เมตร ยาว ๓๒๐ เมตร พน. ๑.๓๐ เมตร บริเวณคันดิน ๒๐๐ ซม. ลงหิน กว. ๖ เมตร ยาว ๓๒๐ เมตร ทรนถอย ๑.๓๐ เมตร บริเวณคันดิน ๕๐ ซม. ทรน. ๖๐ ฟุตระบายน้ำ กว. ๑.๓๐ เมตร จำนวน ๑๐๐ ฟุต (ตามแบบ อบต. กิ่งหวด)	-	-	-	-	การสัญจรไปมาสะดวก ระยะเวลาในการเดินทาง	กองช่าง	

รายละเอียดโครงการพัฒนา

แผนพัฒนาท้องถิ่น (พ.ศ. ๒๕๖๑ - ๒๕๖๕)

องค์การบริหารส่วนตำบลสุพรรณบุรี อำเภอหนองหญ้าไซ จังหวัดสุพรรณบุรี

- ก. ยุทธศาสตร์จังหวัดที่ ๒ ส่งเสริมการค้า การลงทุน การท่องเที่ยวเชิงสร้างสรรค์และวัฒนธรรม เป็นมิตรกับสิ่งแวดล้อม
- ข. ยุทธศาสตร์การพัฒนาขององค์การปกครองส่วนท้องถิ่นในเขตจังหวัดที่ ๓ การพัฒนาโครงสร้างการผลิตและสร้างค่านิยมทางเศรษฐกิจในท้องถิ่น
 - ๑ ยุทธศาสตร์พัฒนาด้านโครงสร้างพื้นฐาน

๑.๑ แผนงานอุตสาหกรรมและการโยธา : งานก่อสร้างโครงสร้างพื้นฐาน

ที่	โครงการ	วัตถุประสงค์	เป้าหมาย (ผลผลิตของโครงการ)	งบประมาณ				ตัวชี้วัด (KPI)	ผลที่คาดว่าจะ ได้รับ	หน่วยงาน รับผิดชอบหลัก	
				๒๕๖๑ (บาท)	๒๕๖๒ (บาท)	๒๕๖๓ (บาท)	๒๕๖๔ (บาท)				๒๕๖๕ (บาท)
๓๓	โครงการก่อสร้างงาน ยกห้องปูนดินบ้าน หมู่ที่ ๒ (สายตอมุง)	เพื่อให้ประชาชน มีคุณภาพชีวิต ดีขึ้น	งบดิน กว้าง ๓ เมตร ยาว ๕๐๐ คูณกับ ๑๐๐ เมตร บริเวณที่ดิน ๒,๐๐๐ ตร.ม. ๗ หมู่ บ้าน หมู่ ๒ หมู่ ๓ หมู่ ๔ ๗ หมู่ ๘ หมู่ ๙ หมู่ ๑๐ ๑๐๐ เมตร ๑ เมตร ๗ เมตร ๗ เมตร ๗ เมตร ๗ เมตร ทั้งหมด ๑๐๐ เมตร ๑ เมตร ๑ เมตร ๗ เมตร ๗ เมตร ๗ เมตร ๗ เมตร ๗ เมตร ๗ เมตร ๑๐๐ เมตร ๑ เมตร ๗ เมตร ๗ เมตร ๗ เมตร ๗ เมตร ๗ เมตร ๑๐๐ เมตร ๑๐๐ เมตร ๑ เมตร ๗ เมตร ๗ เมตร และกันชนที่มีขนาดเส้นผ่าศูนย์กลาง ๒ นิ้ว และรั้วโครงการ จำนวน ๑ นิ้ว (ตามแบบ อบ.ก.กำหนด)	-	๑๕๕,๐๐๐	-	-	-	ระยะเวลาที่ ดำเนินการ	การสั่งจ่ายใบ สละขาด ระยะเวลาในการ เดินทาง	กองช่าง

รายละเอียดโครงการพัฒนา

แบบ ผ.๐๒

แผนพัฒนาท้องถิ่น (พ.ศ. ๒๕๖๑ - ๒๕๖๕)

องค์การบริหารส่วนตำบลสุคันธ์รัตน์ อำเภอมาบตาพุด จังหวัดมหาสารคาม

ก. ยุทธศาสตร์จังหวัดที่ ๒ ส่งเสริมการค้า การลงทุน การท่องเที่ยวเชิงสร้างสรรค์และวัฒนธรรม เป็นมิตรกับสิ่งแวดล้อม

ข. ยุทธศาสตร์การพัฒนาขององค์กรปกครองส่วนท้องถิ่นในเขตจังหวัดที่ ๓ การพัฒนาโครงสร้างการผลิตและสร้างควมมั่นคงทางเศรษฐกิจในท้องถิ่น

๑ ยุทธศาสตร์พัฒนาด้านโครงสร้างพื้นฐาน

๑.๑ แผนงานอุตสาหกรรมและการโยธา : งานก่อสร้างโครงสร้างพื้นฐาน

ที่	โครงการ	วัตถุประสงค์	เป้าหมาย (ผลผลิตของโครงการ)	งบประมาณ					ตัวชี้วัด (KPI)	ผลที่คาดว่าจะได้รับ	หน่วยงาน รับผิดชอบหลัก
				๒๕๖๑ (บาท)	๒๕๖๒ (บาท)	๒๕๖๓ (บาท)	๒๕๖๔ (บาท)	๒๕๖๕ (บาท)			
๓๔	โครงการปรับปรุงถนน คันเคียบเลี้ยวสามและคัน คุดอกเลี้ยวเยียบบ้าน หนองหญ้า ๕ (สายเชื่อมบ้านหนอง แคนน้อย)	เพื่อให้ประชาชนมี ถนนใช้ในการ คมนาคมอย่างสะดวก	ถนนคัน ก้าง สมสร ยาว ๑๖๐ เมตร พท ๑.๖๐ เมตร ปริมาณดินถม ๔๖๐ ลบ. ม. ลงหินคลุกกว้าง ๕ เมตร ยาว ๕๐๐ เมตร พทเฉลี่ย ๑.๐๕ เมตร ปริมาณหินคลุก ๑๕๕ ลบ.ม. วางท่อระบายน้ำ คลย ๑.๖๐ เมตร จำนวน ๗ ฟุต และป้ายโครงการ จำนวน ๓ ป้าย(ตามแบบ อย.ต.กำหนด)	-	๑๕๕,๐๐๐	-	-	-	-	การสัญจรไปมา สะดวกลดระยะเวลา ในการเดินทาง	กองช่าง

รายละเอียดโครงการพัฒนา

แบบ ผ.๑๒

แผนพัฒนาท้องถิ่น (พ.ศ. ๒๕๖๑ - ๒๕๖๕)

- ก. ยุทธศาสตร์จังหวัดที่ ๒ ส่งเสริมการค้า การลงทุน การท่องเที่ยว การลงทุน อำเภอนาขุณ จังหวัดมหาสารคาม
- ข. ยุทธศาสตร์การพัฒนาขององค์กรปกครองส่วนท้องถิ่นในเขตจังหวัดที่ ๓ การพัฒนาโครงการผลิตและสร้างควมมั่นคงทางเศรษฐกิจในท้องถิ่น
- ๑ ยุทธศาสตร์พัฒนาด้านโครงสร้างพื้นฐาน

๑.๑ แผนงานอุตสาหกรรมและการโยธา : งานก่อสร้างโครงสร้างพื้นฐาน

ที่	โครงการ	วัตถุประสงค์	เป้าหมาย (ผลผลิตของโครงการ)	งบประมาณ				ตัวชี้วัด (KPI)	ผลที่คาดว่าจะได้รับ	หน่วยงาน รับผิดชอบหลัก
				๒๕๖๑ (บาท)	๒๕๖๒ (บาท)	๒๕๖๓ (บาท)	๒๕๖๔ (บาท)			
๑๕	โครงการปรับปรุงถนน ดินโดยลงหินถมและเพิ่ม คุณภาพผิวจราจรบ้าน หนองเปือยน้อย หมู่ที่ ๗ (สายข้างวัด บ้านหนองเปือยน้อย)	เพื่อให้ประชาชนมี ถนนใช้ในการ คมนาคมอย่างสะดวก	ถนนดิน กว้าง ๕ เมตร ยาว ๕๐๐ เมตร หนา เฉลี่ย ๐.๒๐ เมตร ปริมาณหินถม ๕๐๐ ลบ.ม. ลงหินคลุมกว้าง ๔ เมตร ยาว ๒๕๐ เมตร หนา เฉลี่ย ๐.๐๗ เมตร ปริมาณหินคลุม ๗๐ ลบ.ม. (ตามแบบ อย.ค. กำหนด)	-	๕๗๐,๐๐๐	-	-	-	การสัญจรไปมา สะดวก ระยะเวลาในการ เดินทาง	กองช่าง

รายละเอียดโครงการพัฒนา

แบบ ส.ล.๑๖

แผนที่พัฒนาท้องถิ่น (พ.ศ. ๒๕๖๑ - ๒๕๖๕)

องค์การบริหารส่วนตำบลทุ่งศรีณรงค์ อำเภอนาขูน จังหวัดมหาสารคาม

ก. ยุทธศาสตร์จังหวัดที่ ๒ ส่งเสริมการค้า การลงทุน การท่องเที่ยวเชิงสร้างสรรค์และวัฒนธรรม เป็นมิตรกับสิ่งแวดล้อม

ข. ยุทธศาสตร์การพัฒนาขององค์กรปกครองส่วนท้องถิ่นในเขตจังหวัดที่ ๓ การพัฒนาโครงการผลิตและสร้างควมมั่นคงทางเศรษฐกิจในท้องถิ่น

๑ ยุทธศาสตร์พัฒนาด้านโครงสร้างพื้นฐาน

๑.๑ แผนงานอุตสาหกรรมและการโยธา : งานก่อสร้างโครงสร้างพื้นฐาน

ที่	โครงการ	วัตถุประสงค์	เป้าหมาย (ผลผลิตของ โครงการ)	งบประมาณ				ตัวชี้วัด (KPI)	ผลที่คาดว่าจะ ได้รับ	หน่วยงาน รับผิดชอบหลัก
				๒๕๖๑ (บาท)	๒๕๖๒ (บาท)	๒๕๖๓ (บาท)	๒๕๖๔ (บาท)			
๓๖	โครงการปรับปรุงถนน คันโดยถนนลาดยาง บริเวณบ้านสระบัว หมู่ที่ ๖ (สายเชื่อม หนองอีโต้)	เพื่อให้ประชาชนมี ถนนใช้ในการ คมนาคมอย่างสะดวก	ลงเงินอุดหนุน ๓ เมตร ยาว ๕๐๐ เมตร หนาเฉลี่ย ๐.๐๘ เมตร ปริมาณหินคลุก ๒๖๐ ต.ม. ลงเงินอุดหนุน ๔ เมตร ยาว ๒๕๐ เมตร หนาเฉลี่ย ๐.๐๗ (ตามแบบ ขุดลอกทางน้ำ)	-	๒๕๖,๐๐๐	-	-	-	การสัญจรไปมา สะดวก ระยะเวลาในการ เดินทาง	กองช่าง

รายละเอียดโครงการพัฒนา

แบบ H.06

แผนพัฒนาท้องถิ่น (พ.ศ. ๒๕๖๑ - ๒๕๖๕)

องค์การบริหารส่วนตำบลทุ่งศรีณรงค์ อำเภอนาขุขันธ์ จังหวัดมหาสารคาม

ก. ยุทธศาสตร์จังหวัดที่ ๒ ส่งเสริมการค้า การลงทุน การท่องเที่ยวเชิงสร้างสรรค์และวัฒนธรรม เป็นมิตรกับสิ่งแวดล้อม

ข. ยุทธศาสตร์การพัฒนาขององค์การปกครองส่วนท้องถิ่นในเขตจังหวัดที่ ๓ การพัฒนาโครงสร้างการผลิตและสร้างเสริมความเข้มแข็งทางเศรษฐกิจในท้องถิ่น

๑ ยุทธศาสตร์พัฒนาด้านโครงสร้างพื้นฐาน

๑.๑ แผนงานอุตสาหกรรมและการโยธา : งานก่อสร้างโครงสร้างพื้นฐาน

ที่	โครงการ	วัตถุประสงค์	เป้าหมาย (ผลผลิตของโครงการ)	งบประมาณ				ตัวชี้วัด (SPI)	ผลที่คาดว่าจะ ได้รับ	หน่วยงาน รับผิดชอบ หลัก	
				๒๕๖๑ (บาท)	๒๕๖๒ (บาท)	๒๕๖๓ (บาท)	๒๕๖๔ (บาท)				๒๕๖๕ (บาท)
๑๗	โครงการปรับปรุงทาง ระบายน้ำหนองคูสี เหนือบ้านคู หมู่ที่ ๒	เพื่อระบายน้ำเสียและ น้ำท่วมซึ่งภายใน หมู่บ้าน	ท่อระบายน้ำ ๑.๐๐ เมตร จำนวน ๒ แถว รวม ๑๕ ท่อน ชุดออก คลองระบายน้ำ ปากทาง ๔ เมตร ยาว ๕๐ เมตร ลึก ๑๕ เมตร ศาลีเยี่ยง ๑.๑ วา ก่อ ระบายน้ำสู่ตัวจังหวัด โดยให้เพิ่มเติม ๑.๐๐ เมตร จำนวน ๑ แถว รวม ๘ ท่อน (ตามแบบ อปท.กำหนด)	.	๘๐,๐๐๐	.	.	.	ความยาว ท่อระบาย น้ำ	ประชาชนเขต ปัญหาน้ำเสียและ น้ำท่วมซึ่งใน หมู่บ้าน	กองช่าง

รายละเอียดโครงการพัฒนา

แผนพัฒนาท้องถิ่น (พ.ศ. ๒๕๖๓ - ๒๕๖๕)

องค์การบริหารส่วนตำบลสุรนารี อำเภอชุมพวง จังหวัดนครราชสีมา

- ก. ยุทธศาสตร์จังหวัดที่ ๒ ส่งเสริมการค้า การลงทุน การท่องเที่ยวเชิงสร้างสรรค์และวัฒนธรรม เป็นมิตรกับสิ่งแวดล้อม
- ข. ยุทธศาสตร์การพัฒนาขององค์กรปกครองส่วนท้องถิ่นในเขตจังหวัดที่ ๓ การพัฒนาโครงสร้างการก่อกองสร้างควมมั่นคงทางเศรษฐกิจในท้องถิ่น
 - ๑ ยุทธศาสตร์พัฒนาค้าโครงการพื้นฐาน

๑.๑ แผนงานอุตสาหกรรมและการโยธา : งานก่อสร้างโครงการพื้นฐาน

ที่	โครงการ	วัตถุประสงค์	เป้าหมาย (ผลผลิตของโครงการ)	งบประมาณ					ตัวชี้วัด (KPI)	ผลที่คาดว่าจะได้รับ	หน่วยงานรับผิดชอบ
				๒๕๖๓ (บาท)	๒๕๖๔ (บาท)	๒๕๖๕ (บาท)	๒๕๖๖ (บาท)	๒๕๖๗ (บาท)			
๓๘	โครงการก่อสร้างถนนคอนกรีตเสริมเหล็ก บ้านยางอีโค หมู่ที่ ๑ (สายงัดได้หมู่บ้าน)	เพื่อให้ประชาชนมีถนนใช้ในการคมนาคมอย่างสะดวก	ถนน คสล. กว้าง ๕ เมตร ยาว ๕๐ เมตร ยาว ๑.๑๕ เมตร ไม่มีไหล่ทาง และป้ายโครงการ จำนวน ๑ ปี (๑๕๐๐๐๐ บาท/กิโลเมตร)	-	-	-	๑๑๖,๐๐๐	-	ระยะทางที่ดำเนินการ	การสัญญาไปมาสะดวก ระยะเวลาก่อนการเดินทาง	กองช่าง
๓๙	โครงการก่อสร้างถนนคอนกรีตเสริมเหล็ก บ้านยางอีโค หมู่ที่ ๑ (สายศึกษะวันออกหมู่บ้าน)	เพื่อให้ประชาชนมีถนนใช้ในการคมนาคมอย่างสะดวก	ถนน คสล. กว้าง ๕ เมตร ยาว ๕๐ เมตร ยาว ๑.๑๕ เมตร ไม่มีไหล่ทาง และป้ายโครงการ จำนวน ๑ ปี (๑๕๐๐๐๐ บาท/กิโลเมตร)	-	-	-	๑๑๖,๐๐๐	-	ระยะทางที่ดำเนินการ	การสัญญาไปมาสะดวก ระยะเวลาก่อนการเดินทาง	กองช่าง
๔๐	โครงการก่อสร้างถนนคอนกรีตเสริมเหล็ก บ้านยางอีโค หมู่ที่ ๑ (เส้นกลางหมู่บ้านหน้าวัด - บ้านนาเขฬะใหม่)	เพื่อให้ประชาชนมีถนนใช้ในการคมนาคมอย่างสะดวก	ถนน คสล. กว้าง ๕ เมตร ยาว ๒๐๐ เมตร ยาว ๑.๑๐ เมตร และ ป้ายโครงการ จำนวน ๑ ปี (๑๐๐,๐๐๐ บาท/กิโลเมตร)	-	-	-	๑๐๐,๐๐๐	๑๐๐,๐๐๐	ระยะทางที่ดำเนินการ	การสัญญาไปมาสะดวก ระยะเวลาก่อนการเดินทาง	กองช่าง

รายละเอียดโครงการพัฒนา

แบบ ส.๑๒

แผนพัฒนาท้องถิ่น (พ.ศ. ๒๕๖๑ - ๒๕๖๕)

- องค์การบริหารส่วนตำบลสุพรรณบุรี อำเภอสามชุก จังหวัดสุพรรณบุรี
- ก. ยุทธศาสตร์จังหวัดที่ ๒ ส่งเสริมการค้า การลงทุน การท่องเที่ยว การท่องเที่ยวเชิงสร้างสรรค์และวัฒนธรรม เป็นมิตรกับสิ่งแวดล้อม
 - ข. ยุทธศาสตร์การพัฒนาขององค์กรปกครองส่วนท้องถิ่นในเขตจังหวัดที่ ๓ การพัฒนาโครงสร้างการผลิตและสร้างควมมั่นคงทางเศรษฐกิจในท้องถิ่น
 - ๑ ยุทธศาสตร์พัฒนาด้านโครงสร้างพื้นฐาน

๑.๑ แผนงานอุตสาหกรรมและการโยธา : งานก่อสร้างโครงสร้างพื้นฐาน

ที่	โครงการ	วัตถุประสงค์	เป้าหมาย (ผลผลิตของโครงการ)	งบประมาณ				ตัวชี้วัด (SPI)	ผลที่คาดว่าจะ ได้รับ	หน่วยงาน รับผิดชอบหลัก
				๒๕๖๑ (บาท)	๒๕๖๒ (บาท)	๒๕๖๓ (บาท)	๒๕๖๔ (บาท)			
๕๑	โครงการก่อสร้างถนน คอนกรีตเสริมเหล็กบ้านยางฮีโม หมู่ที่ ๑ (เส้นตะวันออกหมู่บ้าน - โรงเรียน)	เพื่อให้ประชาชนมีถนนใช้ในการคมนาคมอย่างสะดวก	ถนน คอนกรีตเสริมเหล็ก (ตามแบบ อบต.เก้าพันด)	-	๒๐๐,๐๐๐	๒๐๐,๐๐๐	๒๐๐,๐๐๐	ระยะทางที่ดำเนินการ	การสัญจรไปมา สะดวกลดระยะเวลาในการเดินทาง	กองช่าง
๕๒	โครงการก่อสร้างถนน คอนกรีตเสริมเหล็กบ้านยางฮีโม หมู่ที่ ๑ (เส้นทางที่วัด บ้านบึงคลองสุข)	เพื่อให้ประชาชนมีถนนใช้ในการคมนาคมอย่างสะดวก	ถนน คอนกรีตเสริมเหล็ก (ตามแบบ อบต.เก้าพันด)	-	๒๐๐,๐๐๐	๒๐๐,๐๐๐	ระยะทางที่ดำเนินการ	การสัญจรไปมา สะดวกลดระยะเวลาในการเดินทาง	กองช่าง	
๕๓	โครงการก่อสร้างถนน คอนกรีตเสริมเหล็กบ้านยางฮีโม หมู่ที่ ๑ (สายข้างโรงเรียนพาลัค ตะวันออก)	เพื่อให้ประชาชนมีถนนใช้ในการคมนาคมอย่างสะดวก	ถนน คสล. กว้าง ๕ เมตร ยาว ๗๐ เมตร ทน ๐.๕๕ เมตร และปูลงโครงการ จำนวน ๗ บัญชี (ตามแบบ อบต.เก้าพันด)	-	๑๖๐,๐๐๐	๑๖๐,๐๐๐	๑๖๐,๐๐๐	ระยะทางที่ดำเนินการ	การสัญจรไปมา สะดวกลดระยะเวลาในการเดินทาง	กองช่าง

รายละเอียดโครงการพัฒนา

แบบ Slole

แผนพัฒนาท้องถิ่น (พ.ศ. ๒๕๖๑ - ๒๕๖๕)

องค์การบริหารส่วนตำบลทุ่งศรีณรงค์ อำเภอหนอง จังหวัดมหาสารคาม

ก. ยุทธศาสตร์จังหวัดที่ ๒ ส่งเสริมการค้า การลงทุน การท่องเที่ยว การเกษตร การท่องเที่ยว การพัฒนาชนบท การพัฒนาชนบท การพัฒนาชนบท การพัฒนาชนบท

ข. ยุทธศาสตร์การพัฒนาขององค์กรปกครองส่วนท้องถิ่นในเขตจังหวัดที่ ๓ การพัฒนาโครงสร้างการผลิตและสร้างความรู้ทางเศรษฐกิจในท้องถิ่น

๑. ยุทธศาสตร์พัฒนาตำบลโครงสร้างพื้นฐาน

๑.๑ แผนงานอุตสาหกรรมและการโยธา : งานก่อสร้างโครงสร้างพื้นฐาน

ที่	โครงการ	วัตถุประสงค์	เป้าหมาย (ผลผลิตของโครงการ)	งบประมาณ				ตัวชี้วัด (KPI)	ผลที่คาดว่าจะได้รับ	หน่วยงานรับผิดชอบหลัก
				๒๕๖๑ (บาท)	๒๕๖๒ (บาท)	๒๕๖๓ (บาท)	๒๕๖๔ (บาท)			
๑๔	โครงการก่อสร้างรางระบายน้ำ คล. บ้านบางอีโต้ หมู่ที่ ๓ (จากบ้านบางเสี้ยว-วัดบ้านยางอีโต้)	เพื่อระบายน้ำ และน้ำท่วม ซึ่งภายในหมู่บ้าน	รางระบายน้ำ ขนาด ๐.๕๐x๑.๕ เมตร ยาว ๒๐๐ เมตร (ตามแบบ อบต.บ้านยาง)	-	๒๖๐,๐๐๐	๒๖๐,๐๐๐	๒๖๐,๐๐๐	ระยะทางที่ดำเนินการเดินทาง	การสัญจรไปมาสะดวก ระยะเวลาในการเดินทาง	กองช่าง
๑๕	โครงการก่อสร้างถนนคอนกรีตเสริมเหล็กบ้านทุ่ง หมู่ที่ ๒ (บ้านนาอสม - บ้านนาทอง ต.๓)	เพื่อให้ประชาชนมีถนนใช้ในการคมนาคมอย่างสะดวก	ถนนคอนกรีต กว้าง ๔ เมตร ยาว ๑๐๐ เมตร หน้า ๐.๖๒ เมตร และป้ายโครงการ จำนวน ๓ ป้าย (ตามแบบ อบต.บ้านยาง)	-	๒๐๐,๐๐๐	๒๐๐,๐๐๐	๒๐๐,๐๐๐	ระยะทางที่ดำเนินการเดินทาง	การสัญจรไปมาสะดวก ระยะเวลาในการเดินทาง	กองช่าง
๑๖	โครงการก่อสร้างถนนคอนกรีตเสริมเหล็กบ้านทุ่ง หมู่ที่ ๒ (สายเชื่อมบ้านหนองแคบับ้อย)	เพื่อให้ประชาชนมีถนนใช้ในการคมนาคมอย่างสะดวก	ถนนคอนกรีต กว้าง ๔ เมตร ยาว ๑๐๐ เมตร หน้า ๐.๖๒ เมตร และมีป้ายโครงการ จำนวน ๓ ป้าย (ตามแบบ อบต.บ้านยาง)	-	๒๐๕,๐๐๐	-	-	ระยะทางที่ดำเนินการเดินทาง	การสัญจรไปมาสะดวก ระยะเวลาในการเดินทาง	กองช่าง

รายละเอียดโครงการพัฒนา

แบบ H.06

แผนพัฒนาท้องถิ่น (พ.ศ. ๒๕๖๑ - ๒๕๖๕)

- องค์การบริหารส่วนตำบลทุ่งศรีณรงค์ อำเภอนาขุขันธ์ จังหวัดมหาสารคาม
- ก. ยุทธศาสตร์จังหวัดที่ ๒ ส่งเสริมการค้า การลงทุน การท่องเที่ยว การท่องเที่ยวเชิงสร้างสรรค์และวัฒนธรรม เป็นมิตรกับสิ่งแวดล้อม
- ข. ยุทธศาสตร์การพัฒนาขององค์กรปกครองส่วนท้องถิ่นในเขตจังหวัดที่ ๓ การพัฒนาโครงสร้างการผลิตและสร้างความรู้ความมั่นคงทางเศรษฐกิจในท้องถิ่น
- ๑ ยุทธศาสตร์พัฒนาด้านโครงสร้างพื้นฐาน

๑.๑ แผนงานอุตสาหกรรมและการโยธา : งานก่อสร้างโครงสร้างพื้นฐาน

ที่	โครงการ	วัตถุประสงค์	เป้าหมาย (ผลผลิตของโครงการ)	งบประมาณ				ตัวชี้วัด (KPI)	ผลที่คาดว่าจะ ได้รับ	หน่วยงาน รับผิดชอบหลัก
				๒๕๖๑ (บาท)	๒๕๖๒ (บาท)	๒๕๖๓ (บาท)	๒๕๖๔ (บาท)			
๔๗	โครงการก่อสร้างถนนคอนกรีตเสริมเหล็ก บ้านคู่ หมู่ที่ ๒ (สายที่พิเศษวันตก หมู่บ้าน)	เพื่อให้ประชาชนมีถนนใช้ในการคมนาคมอย่างสะดวก	ถนน คสล.กว้าง ๕ เมตร ยาว ๕๐ เมตร ทน ๐.๑๕๕ เมตร มีไฟส่อง ๑.๕๐ เมตร และป้ายโครงการ จำนวน ๓ ป้าย (ตามแบบ อบต.กำพวด)	-	-	๑๑๖,๐๐๐	-	-	การสัญจรไปมา สะดวกลดระยะเวลาในการเดินทาง	กองช่าง
๔๘	โครงการก่อสร้างถนนคอนกรีตเสริมเหล็ก บ้านคู่ หมู่ที่ ๒ (เส้นหัวถนนกุดย้อย - คู่มกลาง)	เพื่อให้ประชาชนมีถนนใช้ในการคมนาคมอย่างสะดวก	ถนน คสล. กว้าง ๕ เมตร ยาว ๕๐ เมตร ทน ๐.๑๕๕ เมตร และป้ายโครงการ จำนวน ๓ ป้าย (ตามแบบ อบต.กำพวด)	-	-	๒๐๐,๐๐๐	๒๐๐,๐๐๐	๒๐๐,๐๐๐	การสัญจรไปมา สะดวกลดระยะเวลาในการเดินทาง	กองช่าง

รายละเอียดโครงการพัฒนา

แบบ ร.๑๖

แผนพัฒนาท้องถิ่น (พ.ศ. ๒๕๖๑ - ๒๕๖๕)

องค์การบริหารส่วนตำบลผู้ดั้น อำเภอหนอง จังหัดพัฒนาตาม

ก. ยุทธศาสตร์จังหวัดที่ ๒ ส่งเสริมการค้า การลงทุน การท่องเที่ยวเชิงสร้างสรรค์และวัฒนธรรม เป็นมิตรกับสิ่งแวดล้อม

ข. ยุทธศาสตร์การพัฒนาขององค์กรปกครองส่วนท้องถิ่นในเขตจังหวัดที่ ๓ การพัฒนาโครงสร้างการผลิตและสร้างควมมั่นคงทางเศรษฐกิจในท้องถิ่น

๑ ยุทธศาสตร์พัฒนาด้านโครงสร้างพื้นฐาน

๑.๑ แผนงานอุตสาหกรรมและการโยธา : งานก่อสร้างโครงสร้างพื้นฐาน

ที่	โครงการ	วัตถุประสงค์	เป้าหมาย (ผลผลิตของโครงการ)	งบประมาณ				ตัวชี้วัด (KPI)	แหล่งที่มาของ ได้รับ	หน่วยงาน รับผิดชอบหลัก
				๒๕๖๑ (บาท)	๒๕๖๒ (บาท)	๒๕๖๓ (บาท)	๒๕๖๔ (บาท)			
๕๙	โครงการก่อสร้างถนน คอนกรีตเสริมเหล็กบ้านดง สวรรค์ หมู่ที่ ๓ (พื้นผิวซีเมนต์ - เจด เทศบาล)	เพื่อให้ประชาชนมี ถนนใช้ในการ คมนาคมอย่าง สะดวก	ถนน คสล. กว้าง ๔ เมตร ยาว ๕๐ เมตร หน้า ๐.๙๕ เมตร และป้ายโครงการ จำนวน ๓ ป้าย (ตามแบบ อบต. กักขบล)	-	๒๐๐,๐๐๐	๒๐๐,๐๐๐	๒๐๐,๐๐๐	การเชิญไปมา สะดวก ระยะเวลาในการ เดินทาง	กองช่าง	
๕๐	โครงการก่อสร้างถนน คอนกรีตเสริมเหล็กบ้านหนอง แคนน้อย หมู่ที่ ๔ (สายเชื่อมบ้านผู้)	เพื่อให้ประชาชนมี ถนนใช้ในการ คมนาคมอย่าง สะดวก	ถนน คสล. กว้าง ๕ เมตร ยาว ๒๐ เมตร หน้า ๐.๙๕ เมตร ไม่มีไฟฟ้า และป้ายโครงการ จำนวน ๓ ป้าย (ตามแบบ อบต. กักขบล)	-	๓๓๐,๐๐๐	-	-	การเชิญไปมา สะดวก ระยะเวลาในการ เดินทาง	กองช่าง	
๕๑	โครงการก่อสร้างถนน คอนกรีตเสริมเหล็กบ้านหนอง แคนน้อย หมู่ที่ ๔ (สายข้างวัดป่า)	เพื่อให้ประชาชนมี ถนนใช้ในการ คมนาคมอย่าง สะดวก	ถนน คสล. กว้าง ๕ เมตร ยาว ๑๐ เมตร หน้า ๐.๙๕ เมตร ไม่มีไฟฟ้า และป้ายโครงการ จำนวน ๓ ป้าย (ตามแบบ อบต. กักขบล)	-	๑๓๕,๐๐๐	-	-	การเชิญไปมา สะดวก ระยะเวลาในการ เดินทาง	กองช่าง	

รายละเอียดโครงการพัฒนา

แผนพัฒนาท้องถิ่น (พ.ศ. ๒๕๖๑ - ๒๕๖๕)

- ก. ยุทธศาสตร์จังหวัดที่ ๒ ส่งเสริมการค้า การลงทุน การท่องเที่ยวเชิงสร้างสรรค์และวัฒนธรรม เป็นมิตรกับสิ่งแวดล้อม
- ข. ยุทธศาสตร์การพัฒนาขององค์ปกครองส่วนท้องถิ่นในเขตจังหวัดที่ ๓ การพัฒนาโครงการผลิตและสร้างความเป็นคณาทางเศรษฐกิจในท้องถิ่น
- ๑ ยุทธศาสตร์พัฒนาด้านโครงสร้างพื้นฐาน

๑.๑ แผนงานอุตสาหกรรมและการโยธา : งานก่อสร้างโครงสร้างพื้นฐาน

ที่	โครงการ	วัตถุประสงค์	เป้าหมาย (ผลลัพธ์ของโครงการ)	งบประมาณ					ตัวชี้วัด (KPI)	ผลที่คาดว่าจะได้รับ	หน่วยงานรับผิดชอบหลัก
				๒๕๖๑ (บาท)	๒๕๖๒ (บาท)	๒๕๖๓ (บาท)	๒๕๖๔ (บาท)	๒๕๖๕ (บาท)			
๕๒	โครงการก่อสร้างถนนคอนกรีตเสริมเหล็ก บ้านหนองชุม หมู่ที่ ๕ ตำบลภายในหมู่บ้าน	เพื่อให้ประชาชนมีถนนใช้ในการคมนาคมอย่างสะดวก	ถนน คอนกรีตเสริมเหล็ก กว้าง ๔ เมตร ยาว ๓๐๔ เมตร ทบ ๐.๒๒ เมตร ไม่มีโพรง และเปิดโครงการ จำนวน ๑ ปีงบประมาณ ๒๕๖๓	-	๑๕๕,๐๐๐	-	-	-	ระยะทางที่ดำเนินการ	การสัญจรไปมา สะดวก รวดเร็วในการเดินทาง	กองช่าง
๕๓	โครงการก่อสร้างถนนคอนกรีตเสริมเหล็ก ภายในหมู่บ้าน หมู่ที่ ๖	เพื่อให้ประชาชนมีถนนใช้ในการคมนาคมอย่างสะดวก	ถนน คอนกรีตเสริมเหล็ก (ตามแบบ อบ.ส.ก.ท.๕)	-	๒๐๐,๐๐๐	-	๒๐๐,๐๐๐	๒๐๐,๐๐๐	ระยะทางที่ดำเนินการ	การสัญจรไปมา สะดวก รวดเร็วในการเดินทาง	กองช่าง
๕๔	โครงการก่อสร้างถนนคอนกรีตเสริมเหล็ก บ้านสระบัว หมู่ที่ ๖ (สายพิศและวินาศทอง สระบัว)	เพื่อให้ประชาชนมีถนนใช้ในการคมนาคมอย่างสะดวก	ถนน คอนกรีตเสริมเหล็ก กว้าง ๖ เมตร ยาว ๓๕๔ เมตร ทบ ๐.๓๕ เมตร ไม่มีโพรง และเปิดโครงการ จำนวน ๑ ปี (พัฒนาแบบ อบ.ส.ก.ท.๕)	-	๒๕๕,๐๐๐	-	-	-	ระยะทางที่ดำเนินการ	การสัญจรไปมา สะดวก รวดเร็วในการเดินทาง	กองช่าง

รายละเอียดโครงการพัฒนา

แบบ H.06

แผนพัฒนาท้องถิ่น (พ.ศ. ๒๕๖๑ - ๒๕๖๕)

- องค์การบริหารส่วนตำบลสุรนารี อำเภอชุมพวง จังหวัดมหาสารคาม
- ก. ยุทธศาสตร์จังหวัดที่ ๒ ส่งเสริมการค้า การลงทุน การท่องเที่ยวเชิงสร้างสรรค์และวัฒนธรรม เป็นมิตรกับสิ่งแวดล้อม
- ข. ยุทธศาสตร์การพัฒนาขององค์กรปกครองส่วนท้องถิ่นในเขตจังหวัดที่ ๓ การพัฒนาโครงสร้างการผลิตและสร้างควมมั่นคงทางเศรษฐกิจในท้องถิ่น
๓. ยุทธศาสตร์พัฒนาด้านโครงสร้างพื้นฐาน

๓.๑ แผนงานอุตสาหกรรมและการโยธา : งานก่อสร้างโครงสร้างพื้นฐาน

ที่	โครงการ	วัตถุประสงค์	เป้าหมาย (ผลผลิตของโครงการ)	งบประมาณ					ตัวชี้วัด (KPI)	ผลที่คาดว่าจะได้รับ	หน่วยงานรับผิดชอบหลัก
				๒๕๖๑ (บาท)	๒๕๖๒ (บาท)	๒๕๖๓ (บาท)	๒๕๖๔ (บาท)	๒๕๖๕ (บาท)			
๕๕	โครงการก่อสร้างถนน ยาง ทุบที่ ๖ (สายแยกทางหลวงหมายเลข ๒๐๕๕ เขตทางแอม. พ. ๖๓ (ดู))	เพื่อให้ประชาชนมี ถนนใช้ในการคมนาคมอย่าง สะดวก	ถนนสายจร. ๖๖ (ตามแบบ อบต.กักพนด)	-	๓๓,๖๐๐,๐๐๐	๓๓,๖๐๐,๐๐๐	๓๓,๖๐๐,๐๐๐	๓๓,๖๐๐,๐๐๐	ระยะทางที่ ทำเนียบการ	การสัญจรไปมา สะดวกลด ระยะเวลากในการ เดินทาง	กองช่าง
๕๖	โครงการก่อสร้างถนน คอนกรีตเสริมเหล็กบ้านหนอง เวียงน้อย หมู่ที่ ๗ (สาย ๖๐๕๕ เขตทางแอม. พ. ๖๓๖๒)	เพื่อให้ประชาชนมี ถนนใช้ในการคมนาคมอย่าง สะดวก	ถนน คอ. กว. ๔.๕ เมตร ยว. ๕๖๖๗ พว. ๐.๑๕ เมตร ไม่มีโพรง และปีกโครงการ จำนวน ๓ บ้าง (ตามแบบ อบต.กักพนด)	-	๓๓๔,๐๐๐	-	-	-	ระยะทางที่ ดำเนินการ	การสัญจรไปมา สะดวกลด ระยะเวลากในการ เดินทาง	กองช่าง
๕๗	โครงการก่อสร้างถนน คอนกรีตเสริมเหล็กบ้านหนอง เวียงน้อย หมู่ที่ ๗ (บ้านนาง บัวสี - บ้านนายสนธิ์)	เพื่อให้ประชาชนมี ถนนใช้ในการคมนาคมอย่าง สะดวก	ถนน คอนกรีตเสริม เหล็ก (ตามแบบ อบต. กักพนด)	-	๒๐๐,๐๐๐	๒๐๐,๐๐๐	๒๐๐,๐๐๐	๒๐๐,๐๐๐	ระยะทางที่ ดำเนินการ	การสัญจรไปมา สะดวกลด ระยะเวลากในการ เดินทาง	กองช่าง

รายละเอียดโครงการพัฒนา

แบบ H.06

แผนพัฒนาท้องถิ่น (พ.ศ. ๒๕๖๑ - ๒๕๖๕)

- องค์การบริหารส่วนตำบลทุ่งรัตนบุรี อำเภอนาขุณ จังหวัดมหาสารคาม
- ก. ยุทธศาสตร์จังหวัดที่ ๒ ส่งเสริมการค้า การลงทุน การท่องเที่ยวเชิงสร้างสรรค์และวัฒนธรรม เป็นมิตรกับสิ่งแวดล้อม
- ข. ยุทธศาสตร์การพัฒนาขององค์กรปกครองส่วนท้องถิ่นในเขตจังหวัดที่ ๓ การพัฒนาโครงการผลิตและสร้างความรู้เชิงปฏิบัติ
- ๓ ยุทธศาสตร์พัฒนาด้านโครงสร้างพื้นฐาน

๓.๑ แผนงานอุตสาหกรรมและการโยธา : งานก่อสร้างโครงสร้างพื้นฐาน

ที่	โครงการ	วัตถุประสงค์	เป้าหมาย (ผลผลิตของโครงการ)	งบประมาณ				ตัวชี้วัด (KPI)	ผลที่คาดว่าจะ ได้รับ	หน่วยงาน รับผิดชอบหลัก
				๒๕๖๑ (บาท)	๒๕๖๒ (บาท)	๒๕๖๓ (บาท)	๒๕๖๔ (บาท)			
๕๘	โครงการก่อสร้างถนนคอนกรีตเสริมเหล็กบ้านหนองเรือชัยภูมิ หมู่ที่ ๘ (สายทิวบ้านนาขุณบุรี)	เพื่อให้ประชาชนมีถนนใช้ในการคมนาคมอย่างสะดวก	ถนน คอน. กว้าง ๕ เมตร ยาว ๓๘ เมตร พน ๐.๑๐ เมตร ไม่มีไหล่ทาง (ตามแบบ อบต.กักพนด)	-	-	๒๐๐,๐๐๐	๒๐๐,๐๐๐	-	การสัญจรไปมาสะดวก ระยะเวลาในการเดินทาง	กองช่าง
๕๙	โครงการก่อสร้างถนนคอนกรีตเสริมเหล็กบ้านหนองเรือชัยภูมิ หมู่ที่ ๘ (บ้านก้านิม - ตามแยกคันทรง)	เพื่อให้ประชาชนมีถนนใช้ในการคมนาคมอย่างสะดวก	ถนน คอน. กว้าง ๕ เมตร ยาว ๔๐ เมตร พน ๐.๑๐ เมตร และป้ายโครงการ จำนวน ๑ ป้าย (ตามแบบ อบต.กักพนด)	-	-	๒๐๐,๐๐๐	๒๐๐,๐๐๐	๒๐๐,๐๐๐	การสัญจรไปมาสะดวก ระยะเวลาในการเดินทาง	กองช่าง
๖๐	โครงการก่อสร้างถนนคอนกรีตเสริมเหล็กบ้านหนองเรือชัยภูมิ หมู่ที่ ๘ (หน้าวัด - บ้านนาขุณบุรี)	เพื่อให้ประชาชนมีถนนใช้ในการคมนาคมอย่างสะดวก	ถนน คอน. กว้าง ๕ เมตร ยาว ๓๖ เมตร พน ๐.๑๕ เมตร และป้ายโครงการ จำนวน ๑ ป้าย (ตามแบบ อบต.กักพนด)	-	-	๒๐๐,๐๐๐	๒๐๐,๐๐๐	๒๐๐,๐๐๐	การสัญจรไปมาสะดวก ระยะเวลาในการเดินทาง	กองช่าง

รายละเอียดโครงการพัฒนา

แบบ ผ.๐๒

แผนพัฒนาท้องถิ่น (พ.ศ. ๒๕๖๑ - ๒๕๖๕)

องค์การบริหารส่วนตำบลสุพรรณบุรี อำเภอหนองปรือ จังหวัดสุพรรณบุรี

ก. ยุทธศาสตร์จังหวัดที่ ๒ ส่งเสริมการค้า การลงทุน การท่องเที่ยวเชิงสร้างสรรค์และวัฒนธรรม เป็นมิตรกับสิ่งแวดล้อม

ข. ยุทธศาสตร์การพัฒนาขององค์กรปกครองส่วนท้องถิ่นในเขตจังหวัดที่ ๓ การพัฒนาโครงสร้างการผลิตและสร้างควมมั่นคงทางเศรษฐกิจในท้องถิ่น

๑ ยุทธศาสตร์พัฒนาด้านโครงสร้างพื้นฐาน

๑.๑ แผนงานอุตสาหกรรมและการโยธา : งานก่อสร้างโครงสร้างพื้นฐาน

ที่	โครงการ	วัตถุประสงค์	เป้าหมาย (ผลผลิตของโครงการ)	งบประมาณ				ตัวชี้วัด (KPI)	ผลที่คาดว่าจะ ได้รับ	หน่วยงาน รับผิดชอบหลัก
				๒๕๖๑ (บาท)	๒๕๖๒ (บาท)	๒๕๖๓ (บาท)	๒๕๖๔ (บาท)			
๖๑	โครงการก่อสร้างถนนคอนกรีตเสริมเหล็ก บ้านดอนม้าย หมู่ที่ ๘ (สายรังวัด)	เพื่อให้ประชาชนมีถนนใช้ในการคมนาคมอย่างสะดวก	ถนน คอนกรีต กว้าง ๕ เมตร ยาว ๕๐ เมตร หน้า ๐.๑๕ เมตร ไหล่ทางลูกรัง ข้างละ ๐.๕๐ และป้ายโครงการ จำนวน ๑ ป้าย(ตามแบบ อบต. กิ่งกนก)	-	-	๒๕๖,๐๐๐	-	การสัญจรไปมา สะดวก รวดเร็วในการเดินทาง	กองช่าง	
๖๒	โครงการก่อสร้างถนนคอนกรีตเสริมเหล็ก บ้านดอนม้าย หมู่ที่ ๘ (ตามแยกบ้าน น.ส. เสาร์ลักษณ์ ภูมิศาสตร์บางแก้ว)	เพื่อให้ประชาชนมีถนนใช้ในการคมนาคมอย่างสะดวก	ถนน คอนกรีต กว้าง ๕ เมตร ยาว ๒๕ เมตร หน้า ๐.๑๕ เมตร และป้ายโครงการ จำนวน ๑ ป้าย (ตามแบบ อบต. กิ่งกนก)	-	-	๓๐,๐๐๐	๓๐,๐๐๐	การสัญจรไปมา สะดวก รวดเร็วในการเดินทาง	กองช่าง	

รายละเอียดโครงการพัฒนา

แบบ ผ.๑๖

แผนพัฒนาท้องถิ่น (พ.ศ. ๒๕๖๑ - ๒๕๖๕)

- องค์การบริหารส่วนตำบลอู่สมันต์ อำเภอหนองบัวลำภู จังหวัดหนองบัวลำภู
- ก. ยุทธศาสตร์จังหวัดที่ ๒ ส่งเสริมการค้า การลงทุน การท่องเที่ยวเชิงสร้างสรรค์และวัฒนธรรม จังหวัดหนองบัวลำภู
- ข. ยุทธศาสตร์การพัฒนาขององค์กรปกครองส่วนท้องถิ่นในเขตจังหวัดที่ ๓ การพัฒนาโครงสร้างการผลิตและสร้างเสริมศักยภาพเศรษฐกิจในท้องถิ่น
- ๑ ยุทธศาสตร์พัฒนาด้านโครงสร้างพื้นฐาน

๑.๑ แผนงานอุตสาหกรรมและการโยธา : งานก่อสร้างโครงสร้างพื้นฐาน

ที่	โครงการ	วัตถุประสงค์	เป้าหมาย (ผลผลิตของโครงการ)	งบประมาณ					ตัวชี้วัด (KPI)	ผลที่คาดว่าจะได้รับ	หน่วยงาน รับผิดชอบหลัก	
				๒๕๖๑ (บาท)	๒๕๖๒ (บาท)	๒๕๖๓ (บาท)	๒๕๖๔ (บาท)	๒๕๖๕ (บาท)				
๖๓	โครงการก่อสร้างถนน คอนกรีตเสริมเหล็กบ้านดอนก่อ หมู่ที่ ๘ (เส้นสามแยกตะวันตก - สามแยกบ้าน น.ส.สาธิตภรณ์ ปุริมาตา)	เพื่อให้ประชาชน ไม่มีถนนใช้ในการ คมนาคมอย่าง สะดวก	ถนน คอนกรีตเสริมเหล็ก ๕๐ เมตร ทบ ๓.๕๕ เมตร และผิวจราจร กว้าง ๓ ปี ๖ (ตามแบบ อบต.กักตน)	-	๒๐๐,๐๐๐	๒๐๐,๐๐๐	๒๐๐,๐๐๐	๒๐๐,๐๐๐	๒๐๐,๐๐๐	ระยะทางที่ ดำเนินการ ดำเนินการ	การสัญจรไปมาสะดวก ลดระยะเวลาในการ เดินทาง	กองช่าง
๖๔	โครงการก่อสร้างถนน คอนกรีตเสริมเหล็กบ้านโนนเมือง หมู่ที่ ๕ (สายเชื่อมทุ่งน้อย)	เพื่อให้ประชาชนมี ถนนใช้ในการ คมนาคมอย่าง สะดวก	ถนน คอนกรีตเสริมเหล็ก ๕๐ เมตร ทบ ๓.๕๕ เมตร ไม่มีผิวจราจร และผิว จราจร กว้าง ๓ ปี ๖ ตามแบบ อบต.กักตน)	-	๑๕๗,๐๐๐	-	-	-	-	ระยะทางที่ ดำเนินการ ดำเนินการ	การสัญจรไปมาสะดวก ลดระยะเวลาในการ เดินทาง	กองช่าง
๖๕	โครงการก่อสร้างถนน คอนกรีตเสริมเหล็กบ้านโนนเมือง หมู่ที่ ๕ (เส้นถนนลาดหญ้า)	เพื่อให้ประชาชนมี ถนนใช้ในการ คมนาคมอย่าง สะดวก	ถนน คอนกรีตเสริมเหล็ก ๕๐ เมตร ทบ ๓.๕๐ เมตร และผิวจราจร กว้าง ๓ ปี ๖ตามแบบ อบต.กักตน)	-	๑๒๐,๐๐๐	๑๒๐,๐๐๐	๑๒๐,๐๐๐	๑๒๐,๐๐๐	๑๒๐,๐๐๐	ระยะทางที่ ดำเนินการ ดำเนินการ	การสัญจรไปมาสะดวก ลดระยะเวลาในการ เดินทาง	กองช่าง

รายละเอียดโครงการพัฒนา

แบบ ส.๑๒

แผนพัฒนาท้องถิ่น (พ.ศ. ๒๕๖๑ - ๒๕๖๕)

- องค์การบริหารส่วนตำบลกุสุมาลย์ อำเภอหนองสูง จังหวัดมุกดาหาร
- ก. ยุทธศาสตร์จังหวัดที่ ๒ ส่งเสริมการค้า การลงทุน การท่องเที่ยวเชิงสร้างสรรค์และวัฒนธรรม เป็นมิตรกับสิ่งแวดล้อม
- ข. ยุทธศาสตร์การพัฒนาขององค์กรปกครองส่วนท้องถิ่นในเขตจังหวัดที่ ๓ การพัฒนาโครงสร้างการผลิตและสร้างควมมั่นคงทางเศรษฐกิจในท้องถิ่น
๑. ยุทธศาสตร์พัฒนาด้านโครงสร้างพื้นฐาน

๑.๑ แผนงานอุตสาหกรรมและการโยธา : งานก่อสร้างโครงสร้างพื้นฐาน

ที่	โครงการ	วัตถุประสงค์	เป้าหมาย (ผลลัพธ์ของโครงการ)	งบประมาณ					ตัวชี้วัด (KPI)	ผลที่คาดว่าจะ ได้รับ	หน่วยงาน รับผิดชอบหลัก		
				๒๕๖๑ (บาท)	๒๕๖๒ (บาท)	๒๕๖๓ (บาท)	๒๕๖๔ (บาท)	๒๕๖๕ (บาท)					
๖๖	โครงการก่อสร้างถนนคอนกรีตเสริมเหล็ก บ้านโพนเมือง หมู่ที่ ๙ (เส้นไปวัดกุ๊น้อย)	เพื่อให้ประชาชนมีถนนใช้ในการคมนาคมอย่างสะดวก	ถนน คล. กว้าง ๕ เมตร ยาว ๙๐ เมตร ทน ๐.๕๕ เมตร และป้ายโครงการ จำนวน ๓ ป้าย(ตามแบบ อบต.กักทนต์)	-	-	๒๐๐,๐๐๐	๒๐๐,๐๐๐	๒๐๐,๐๐๐	๒๐๐,๐๐๐	๒๐๐,๐๐๐	ระยะเวลาที่ดำเนินการตามระยะเวลาในการเดินทาง	การสัญจรไม่สะดุดสะดวก สะดวกเวลาในการเดินทาง	กองช่าง
๖๗	โครงการขยายถนนบ้านดอนก่อ หมู่ ๘ (หนองที่ไปหนองพัน)	เพื่อให้ประชาชนมีถนนใช้ในการคมนาคมอย่างสะดวก	ถนน คล. กว้าง ๕ เมตร ยาว ๙๖๐ เมตร ทน ๐.๐๗ เมตร และป้ายโครงการ จำนวน ๑ ป้าย (ตามแบบ อบต.กักทนต์)	-	-	๒๐๐,๐๐๐	๒๐๐,๐๐๐	๒๐๐,๐๐๐	๒๐๐,๐๐๐	๒๐๐,๐๐๐	ระยะเวลาที่ดำเนินการตามระยะเวลาในการเดินทาง	การสัญจรไม่สะดุดสะดวก สะดวกเวลาในการเดินทาง	กองช่าง

รายละเอียดโครงการพัฒนา

แบบ H.0๒

แผนพัฒนาท้องถิ่น (พ.ศ. ๒๕๖๑ - ๒๕๖๕)

องค์การบริหารส่วนตำบลอู่แก้ว ตำบลอู่แก้ว อำเภอเมือง จังหวัดมหาสารคาม

ก. ยุทธศาสตร์จังหวัดที่ ๒ ส่งเสริมการค้า การลงทุน การท่องเที่ยว การท่องเที่ยว ชำนาญคุณ จังหวัดมหาสารคาม

ข. ยุทธศาสตร์การพัฒนาขององค์กรปกครองส่วนท้องถิ่นในเขตจังหวัดที่ ๓ การพัฒนาโครงสร้างการผลิตและสร้างความรู้ภูมิท้องถิ่น

๑ ยุทธศาสตร์พัฒนาด้านโครงสร้างพื้นฐาน

๑.๑ แผนงานอุตสาหกรรมและการโยธา : งานก่อสร้างโครงสร้างพื้นฐาน

ที่	โครงการ	วัตถุประสงค์	เป้าหมาย (ผลผลิตของโครงการ)	งบประมาณ					ตัวชี้วัด (KPI)	ผลที่คาดว่าจะได้รับ	หน่วยงานรับผิดชอบหลัก
				๒๕๖๑ (บาท)	๒๕๖๒ (บาท)	๒๕๖๓ (บาท)	๒๕๖๔ (บาท)	๒๕๖๕ (บาท)			
๖๘	โครงการก่อสร้างอาคารศูนย์คืนภายในหมู่บ้าน หมู่ที่ ๒	เพื่อให้ประชาชนมีงานใช้ ในการคมนาคมอย่างสะดวก	ถนนดิน กว้าง ๖ เมตร ยาว ๓๐๐๐ เมตร พน ๐.๕๐ เมตร (ตามแบบ อบต.อู่แก้ว)	-	๑๒๐,๐๐๐	๑๒๐,๐๐๐	๑๒๐,๐๐๐	๑๒๐,๐๐๐	ระยะทางที่ดำเนินการ	การสัญจรไปมา สะดวกและรวดเร็ว ในการเดินทาง	กองช่าง
๖๙	โครงการก่อสร้างถนนยกช่องปูนคั่นถนนถนนน้อย หมู่ที่ ๔	เพื่อให้ประชาชนมีงานใช้ ในการคมนาคมอย่างสะดวก	ถนนยกช่องปูนคั่น (สองแบบ อบต.อู่แก้ว)	-	๑๒๐,๐๐๐	๑๒๐,๐๐๐	๑๒๐,๐๐๐	ระยะทางที่ดำเนินการ	การสัญจรไปมา สะดวกและรวดเร็ว ในการเดินทาง	กองช่าง	
๗๐	โครงการขุดลอกภายในหมู่บ้าน หมู่ที่ ๔	เพื่อให้ประชาชนมีงานใช้ ในการคมนาคมอย่างสะดวก	ขุดลอก (ตามแบบ อบต.อู่แก้ว)	-	๒๐๐,๐๐๐	๒๐๐,๐๐๐	๒๐๐,๐๐๐	ระยะทางที่ดำเนินการ	การสัญจรไปมา สะดวกและรวดเร็ว ในการเดินทาง	กองช่าง	
๗๑	โครงการก่อสร้างถนนยกระดับบ้านสาวบัว หมู่ที่ ๒ (ตอนใต้ - ท้องใต้)	เพื่อให้ประชาชนมีงานใช้ ในการคมนาคมอย่างสะดวก	ถนนดิน กว้าง ๖ เมตร ยาว ๓๐๐๐ เมตร พน ๐.๕๐ เมตร (ตามแบบ อบต.อู่แก้ว)	-	๑๒๐,๐๐๐	๑๒๐,๐๐๐	๑๒๐,๐๐๐	ระยะทางที่ดำเนินการ	การสัญจรไปมา สะดวกและรวดเร็ว ในการเดินทาง	กองช่าง	

รายละเอียดโครงการพัฒนา

แบบ H.0๒

แผนพัฒนาท้องถิ่น (พ.ศ. ๒๕๖๑ - ๒๕๖๕)

องค์การบริหารส่วนตำบลทุ่งรัตนบุรี อำเภอนาตุ้ม จังหวัดมหาสารคาม

ก. ยุทธศาสตร์จังหวัดที่ ๒ ส่งเสริมการค้า การลงทุน การท่องเที่ยว การท่องเที่ยวเชิงสร้างสรรค์และวัฒนธรรม เป็นมิตรกับสิ่งแวดล้อม

ข. ยุทธศาสตร์การพัฒนาขององค์กรปกครองส่วนท้องถิ่นในเขตจังหวัดที่ ๓ การพัฒนาโครงสร้างการผลิตและสร้างความรู้ความมั่นคงทางเศรษฐกิจในท้องถิ่น

๓ ยุทธศาสตร์พัฒนาด้านโครงสร้างพื้นฐาน

๓.๑ แผนงานอุตสาหกรรมและการโยธา : งานก่อสร้างโครงสร้างพื้นฐาน

ที่	โครงการ	วัตถุประสงค์	เป้าหมาย (ผลผลิตของโครงการ)	งบประมาณ				ตัวชี้วัด (KPI)	ผลที่คาดว่าจะ ได้รับ	หน่วยงาน รับผิดชอบหลัก
				๒๕๖๑ (บาท)	๒๕๖๒ (บาท)	๒๕๖๓ (บาท)	๒๕๖๔ (บาท)			
๓๒	โครงการก่อสร้างถนน ยกร่องชุมชน บ้านสระบัว หมู่ที่ ๖ (ตอนใต้ -หนองพุด)	เพื่อให้ประชาชนมีถนนใช้ในการคมนาคมอย่างสะดวก	ถนนดิน กว้าง ๖ เมตร ยาว ๓๖๐ เมตร ทบ ๓ เมตร (โดยแบบ อบต.กักขุด)	-	๒๐,๐๐๐	๒๐,๐๐๐	๒๐,๐๐๐	ระยะทางที่ดำเนินการ ดำเนินการ	การสัญจรไปมา สะดวกตลอดระยะเวลาในการเดินทาง	กองช่าง
๓๓	โครงการก่อสร้างถนน ยกร่องชุมชนบ้านสระบัว หมู่ที่ ๖ (สี่แยกที่ ๖ (สี่แยกที่ ๖) -หนองพุด)	เพื่อให้ประชาชนมีถนนใช้ในการคมนาคมอย่างสะดวก	ถนนดิน กว้าง ๖ เมตร ยาว ๒๕๐ เมตร ทบ ๓ เมตร (โดยแบบ อบต.กักขุด)	-	๕๐,๐๐๐	๕๐,๐๐๐	๕๐,๐๐๐	ระยะทางที่ดำเนินการ ดำเนินการ	การสัญจรไปมา สะดวกตลอดระยะเวลาในการเดินทาง	กองช่าง
๓๔	โครงการก่อสร้างถนน ยกร่องชุมชน บ้านสระบัว หมู่ที่ ๖ (ที่มาจากเดิม ปะนงภูต -โรงเรียนบ้านสระบัว)	เพื่อให้ประชาชนมีถนนใช้ในการคมนาคมอย่างสะดวก	ถนนดิน กว้าง ๖ เมตร ยาว ๕๐ เมตร ทบ ๐.๕๐ เมตร (โดยแบบ อบต.กักขุด)	-	๒๐,๐๐๐	๒๐,๐๐๐	๒๐,๐๐๐	ระยะทางที่ดำเนินการ ดำเนินการ	การสัญจรไปมา สะดวกตลอดระยะเวลาในการเดินทาง	กองช่าง

รายละเอียดโครงการพัฒนา

แบบ ผ.๑๒

แผนพัฒนาท้องถิ่น (พ.ศ. ๒๕๖๑ - ๒๕๖๕)

- องค์การบริหารส่วนตำบลภูสีฐาน อำเภอมาตุ้ม จังหวัดมหาสารคาม
- ยุทธศาสตร์จังหวัดที่ ๒ ส่งเสริมการค้า การลงทุน การท่องเที่ยว การเกษตร การท่องเที่ยว การขนส่ง การท่องเที่ยว การเกษตร การขนส่ง การท่องเที่ยว การเกษตร การขนส่ง
- ยุทธศาสตร์การพัฒนาขององค์กรปกครองส่วนท้องถิ่นในเขตจังหวัดที่ ๓ การพัฒนาโครงสร้างการผลิตและสร้างความรู้ทางเศรษฐกิจในท้องถิ่น
- ยุทธศาสตร์พัฒนาด้านโครงสร้างพื้นฐาน

๑.๑ แผนงานอุตสาหกรรมและการโยธา : งานก่อสร้างโครงสร้างพื้นฐาน

ที่	โครงการ	วัตถุประสงค์	เป้าหมาย (ผลผลิตของโครงการ)	งบประมาณ				ตัวชี้วัด (KPI)	ผลที่คาดว่าจะได้รับ	หน่วยงานรับผิดชอบหลัก
				๒๕๖๑ (บาท)	๒๕๖๒ (บาท)	๒๕๖๓ (บาท)	๒๕๖๔ (บาท)			
๓๕	โครงการก่อสร้างถนน อกร่องชุมชนบ้านหนองโสน้อย หมู่ที่ ๗ (สายข้างวัด)	เพื่อให้ประชาชนมีถนนใช้ในการคมนาคมอย่างสะดวก	ถนนดิน กว้าง ๖ เมตร ยาว ๑,๐๐๐ เมตร กว้าง ๑.๕๐ เมตร วางท่อระบายน้ำ คสล. ๐.๖๐ เมตร จำนวน ๓ พัดหน้า ๐.๑๕ เมตร (ตามแนว อภค.กักขุด)	-	๑๑๐,๐๐๐ (บาท)	๑๑๐,๐๐๐ (บาท)	๑๑๐,๐๐๐ (บาท)	ระยะทางที่ดำเนินการ	การตั้งงบประมาณ สะดวก สอดคล้องเวลา ในการเดินทาง	กองช่าง
๓๖	โครงการรื้อถอนถนน หมู่ที่ ๗ (ตอนใต้ - สายเข้าบ้านสระบัว)	เพื่อให้ประชาชนมีถนนใช้ในการคมนาคมอย่างสะดวก	ถนนดิน กว้าง ๖ เมตร ยาว ๕๕๐ เมตร หน้า ๐.๕๐ เมตร (ตามแนว อภค.กักขุด)	-	๕๐,๐๐๐ (บาท)	๕๐,๐๐๐ (บาท)	๕๐,๐๐๐ (บาท)	ระยะทางที่ดำเนินการ	การตั้งงบประมาณ สะดวก สอดคล้องเวลา ในการเดินทาง	กองช่าง
๓๗	โครงการรื้อถอนถนน หมู่ที่ ๗ (หน้าวัดหนองเปือย - เขตเทศบาลตำบล)	เพื่อให้ประชาชนมีถนนใช้ในการคมนาคมอย่างสะดวก	ถนนดิน กว้าง ๖ เมตร ยาว ๑๐๐ เมตร หน้า ๐.๕๐ เมตร (ตามแนว อภค.กักขุด)	-	๕๐,๐๐๐ (บาท)	๕๐,๐๐๐ (บาท)	๕๐,๐๐๐ (บาท)	ระยะทางที่ดำเนินการ	การตั้งงบประมาณ สะดวก สอดคล้องเวลา ในการเดินทาง	กองช่าง

รายละเอียดโครงการพัฒนา

แบบ ส.๑๒

แผนพัฒนาท้องถิ่น (พ.ศ. ๒๕๖๓ - ๒๕๖๕)

องค์การบริหารส่วนตำบลสุรนารี อำเภอสุรนารี จังหวัดมหาสารคาม

ก. ยุทธศาสตร์จังหวัดที่ ๒ ส่งเสริมการค้า การลงทุน การท่องเที่ยวและอุตสาหกรรม เป็นมิตรกับสิ่งแวดล้อม

ข. ยุทธศาสตร์การพัฒนาขององค์กรปกครองส่วนท้องถิ่นในเขตจังหวัดที่ ๓ การพัฒนาโครงสร้างการผลิตและสร้างความรู้ทางเศรษฐกิจในท้องถิ่น

๑ ยุทธศาสตร์พัฒนาด้านโครงสร้างพื้นฐาน

๑.๑ แผนงานอุตสาหกรรมและการโยธา : งานก่อสร้างโครงสร้างพื้นฐาน

ที่	โครงการ	วัตถุประสงค์	เป้าหมาย (ผลผลิตของโครงการ)	งบประมาณ					ตัวชี้วัด (KPI)	ผลที่คาดว่าจะได้รับ	หน่วยงานรับผิดชอบหลัก
				๒๕๖๓ (บาท)	๒๕๖๔ (บาท)	๒๕๖๕ (บาท)	๒๕๖๖ (บาท)	๒๕๖๗ (บาท)			
๓๘	โครงการก่อสร้างศูนย์พัฒนาอาชีพ (สีเอกก์โพธิ์ - เขตเทศบาลสุรนารี)	เพื่อให้ประชาชนมีงานทำ	งบเงิน ก.วิ.๘ งบสร.ยว.๘๖๖ งบสร.ทท.๘ (ตามงบ.ยบ.ศ. กำหนด)	-	๒๐๐,๐๐๐	๒๐๐,๐๐๐	๒๐๐,๐๐๐	๒๐๐,๐๐๐	ระยะเวลาที่ดำเนินการดำเนินงาน	การจ้างแรงงาน สะดวก รอบระยะเวลาในการเดินทาง	กองช่าง
๓๙	โครงการก่อสร้างศูนย์พัฒนาอาชีพ (บ้านบางอ้อ - ต.จันท - อ่างแอกบ้านโนนสะอาด)	เพื่อให้ประชาชนมีงานทำ	งบเงิน ก.วิ.๖ งบสร.ยว.๓,๐๐๐ งบสร.ทท.๐.๕๐ งบสร. (ตามงบ. ยบ.ศ.กำหนด)	-	๓๐๐,๐๐๐	๓๐๐,๐๐๐	๓๐๐,๐๐๐	๓๐๐,๐๐๐	ระยะเวลาที่ดำเนินการดำเนินงาน	การจ้างแรงงาน สะดวก รอบระยะเวลาในการเดินทาง	กองช่าง
๔๐	โครงการสร้างศูนย์พัฒนาอาชีพ (บ้านโนนสะอาด - บ้านโนนสะอาด)	เพื่อให้ประชาชนมีงานทำ	งบเงิน ก.วิ.๘ งบสร.ยว.๘๖๖ งบสร.ทท.๘ (ตามงบ.ยบ.ศ. กำหนด)	-	๒๐๐,๐๐๐	๒๐๐,๐๐๐	๒๐๐,๐๐๐	๒๐๐,๐๐๐	ระยะเวลาที่ดำเนินการดำเนินงาน	การจ้างแรงงาน สะดวก รอบระยะเวลาในการเดินทาง	กองช่าง

รายละเอียดโครงการพัฒนา

แบบ ผ.๑๒

แผนพัฒนาท้องถิ่น (พ.ศ. ๒๕๖๑ - ๒๕๖๕)

องค์การบริหารส่วนตำบลเสนาณรงค์ อำเภอนาตุ้ม จังหวัดมหาสารคาม

ก. ยุทธศาสตร์จังหวัดที่ ๒ ส่งเสริมการค้า การลงทุน การท่องเที่ยวเชิงสร้างสรรค์และวัฒนธรรม เป็นมิตรกับสิ่งแวดล้อม

ข. ยุทธศาสตร์การพัฒนาขององค์กรปกครองส่วนท้องถิ่นในเขตจังหวัดที่ ๓ การพัฒนาโครงสร้างการผลิตและสร้างความรู้เชิงนวัตกรรมในท้องถิ่น

๑ ยุทธศาสตร์พัฒนาด้านโครงสร้างพื้นฐาน

๑.๑ แผนงานอุตสาหกรรมและการโยธา : งานก่อสร้างโครงสร้างพื้นฐาน

ที่	โครงการ	วัตถุประสงค์	เป้าหมาย (ผลผลิตของโครงการ)	งบประมาณ					หน่วยงาน รับผิดชอบหลัก	
				๒๕๖๑ (บาท)	๒๕๖๒ (บาท)	๒๕๖๓ (บาท)	๒๕๖๔ (บาท)	๒๕๖๕ (บาท)		
๘๑	โครงการถนนลาด บ้านคอนก่อ หมู่ที่ ๘ (สามแยกบ้านนา สุมาลี - ซี่ข้างนา วันศิลา จันทน์แก้ว)	เพื่อให้ประชาชนมี ถนนใช้ในการ คมนาคมอย่างสะดวก	ถนนลาดหินคลุก กว้าง ๓ เมตร ยาว ๑๓๖ เมตร หน้า ๐.๑๐๐ เมตร (ตาม แบบ อบต.เสนาณรงค์)	-	๒๕๖,๐๐๐	๒๕๖,๐๐๐	๒๕๖,๐๐๐	๒๕๖,๐๐๐	การสำรวจไปมา สะดวก ลดระยะเวลา ในการเดินทาง	กองช่าง
๘๒	โครงการวางท่อระบาย น้ำภายในหมู่บ้าน หมู่ ที่ ๒	เพื่อระบายน้ำเสียและ น้ำท่วมภัยภายใน หมู่บ้าน	ท่อระบายน้ำ ขนาด ๐.๕๖๐.๕ เมตร ยาว ๑๖๐ เมตร (ตามแบบ อบต.เสนาณรงค์)	-	๑๒๖,๐๐๐	๑๒๖,๐๐๐	๑๒๖,๐๐๐	๑๒๖,๐๐๐	แก้ปัญหาน้ำเสีย และน้ำท่วมภัยใน หมู่บ้าน	กองช่าง

รายละเอียดโครงการพัฒนา

แบบ ส.๑๑

แผนพัฒนาท้องถิ่น (พ.ศ. ๒๕๖๑ - ๒๕๖๕)

องค์การบริหารส่วนตำบลรัตนบุรี อำเภอนาตุ้ม จังหวัดมหาสารคาม

- ก. ยุทธศาสตร์จังหวัดที่ ๒ ส่งเสริมการค้า การลงทุน การท่องเที่ยวเชิงสร้างสรรค์และวัฒนธรรม เป็นมิตรกับสิ่งแวดล้อม
- ข. ยุทธศาสตร์การพัฒนาขององค์กรปกครองส่วนท้องถิ่นในเขตจังหวัดที่ ๓ การพัฒนาโครงสร้างการเกิดและสร้างความมั่นคงทางเศรษฐกิจในท้องถิ่น
๑. ยุทธศาสตร์พัฒนาด้านโครงสร้างพื้นฐาน

๑.๑ แผนงานอุตสาหกรรมและการโยธา : งานก่อสร้างโครงสร้างพื้นฐาน

ที่	โครงการ	วัตถุประสงค์	เป้าหมาย (ผลผลิตของโครงการ)	งบประมาณ				ตัวชี้วัด (KPI)	ผลที่คาดว่าจะได้รับ	หน่วยงานรับผิดชอบหลัก
				๒๕๖๓ (บาท)	๒๕๖๔ (บาท)	๒๕๖๕ (บาท)	๒๕๖๕ (บาท)			
๑๓	โครงการจุดออกของฮิลล์ หมู่ ๑	เพื่อให้ประชาชนในหมู่ ๑ ได้มีน้ำเพื่ออุปโภค บริโภค และทาง การเกษตรอย่างทั่วถึง	จุดออกของฮิลล์ หมู่ ๑	๓,๐๐๐,๐๐๐	๓,๐๐๐,๐๐๐	๓,๐๐๐,๐๐๐	๑,๐๐๐,๐๐๐	ร้อยละของ แหล่งน้ำที่ได้รับ การพัฒนาและมี มาตรฐาน	ประชาชนมีน้ำเพื่อ อุปโภค บริโภค และทำการเกษตร อย่างทั่วถึง	กองช่าง
๑๔	โครงการจุดออก ลักด้วยรังสี หมู่ ๒	เพื่อให้ประชาชนในหมู่ ๒ ได้มีน้ำเพื่ออุปโภค บริโภค และทาง การเกษตรอย่างทั่วถึง	จุดออกลักด้วย รังสี หมู่ ๒ กว้าง ๑๐ เมตร ยาว ๒,๖๐๐ เมตร ลึก ๓ เมตร	๒,๐๐๐,๐๐๐	๒,๐๐๐,๐๐๐	๒,๐๐๐,๐๐๐	๑,๐๐๐,๐๐๐	ร้อยละของ แหล่งน้ำที่ได้รับ การพัฒนาและมี มาตรฐาน	ประชาชนมีน้ำเพื่อ อุปโภค บริโภค และทำการเกษตร อย่างทั่วถึง	กองช่าง
๑๕	โครงการจุดออก สระวัดกุโบ้ หมู่ ๒	เพื่อให้ประชาชนในหมู่ ๒ ได้มีน้ำเพื่ออุปโภค บริโภค และทาง การเกษตรอย่างทั่วถึง	จุดออกสระวัด กุโบ้ หมู่ ๒	๑,๐๐๐,๐๐๐	๑,๐๐๐,๐๐๐	๑,๐๐๐,๐๐๐	๑,๐๐๐,๐๐๐	ร้อยละของ แหล่งน้ำที่ได้รับ การพัฒนาและมี มาตรฐาน	ประชาชนมีน้ำเพื่อ อุปโภค บริโภค และทำการเกษตร อย่างทั่วถึง	กองช่าง

รายละเอียดโครงการพัฒนา

แบบ H.06

แบบพัฒนาท้องถิ่น (พ.ศ. ๒๕๖๑ - ๒๕๖๕)

- องค์การบริหารส่วนตำบลอู่ถ้ำน้ำร้อน จังหวัดมหาสารคาม
- ก. ยุทธศาสตร์จังหวัดที่ ๒ ส่งเสริมการค้า การลงทุน การท่องเที่ยวเชิงสร้างสรรค์และวัฒนธรรม เป็นมิตรกับสิ่งแวดล้อม
- ข. ยุทธศาสตร์การพัฒนาขององค์กรปกครองส่วนท้องถิ่นในเขตจังหวัดที่ ๓ การพัฒนาโครงสร้างการผลิตและสร้างความรู้ทางเศรษฐกิจในท้องถิ่น
๑. ยุทธศาสตร์พัฒนาด้านโครงสร้างพื้นฐาน

๑.๑ แผนงานอุตสาหกรรมและการโยธา : งานก่อสร้างโครงสร้างพื้นฐาน

ที่	โครงการ	วัตถุประสงค์	เป้าหมาย (ผลผลิตของโครงการ)	งบประมาณ					ตัวชี้วัด (KPI)	ผลที่คาดว่าจะ ได้รับ	หน่วยงาน รับผิดชอบหลัก
				๒๕๖๑ (บาท)	๒๕๖๒ (บาท)	๒๕๖๓ (บาท)	๒๕๖๔ (บาท)	๒๕๖๕ (บาท)			
๑๖	โครงการขุดลอกหนองอู่ถ้ำน้ำร้อน หมู่ ๒	เพื่อให้ประชาชนหมู่ ๒ ได้มีน้ำเพื่ออุปโภค บริโภค และทาง การเกษตรอย่างทั่วถึง	ขุดลอกหนองอู่ถ้ำน้ำร้อน หมู่ ๒ กว้าง ๓๐ เมตร ยาว ๔๖๖ เมตร ลึก ๓ เมตร	๕,๐๐๐,๐๐๐	๕,๐๐๐,๐๐๐	๑,๒๖๐,๐๐๐	๑,๒๖๐,๐๐๐	๑,๒๖๐,๐๐๐	แหล่งน้ำ ได้รับการ พัฒนาและมี มาตรฐาน	ประชาชนมีน้ำเพื่อ อุปโภค บริโภคและ ทำการเกษตรอย่าง ทั่วถึง	กองช่าง
๑๗	โครงการขุดลอกหนองสระบัว หมู่ ๒	เพื่อให้ประชาชนใน ตำบลได้มีน้ำเพื่ออุปโภค บริโภค และทาง การเกษตรอย่างทั่วถึง	ขุดลอกหนองสระบัว หมู่ ๒	๒,๐๐๐,๐๐๐	๒,๐๐๐,๐๐๐	๑,๐๐๐,๐๐๐	๑,๐๐๐,๐๐๐	๑,๐๐๐,๐๐๐	ร้อยละของ แหล่งน้ำ ได้รับการ พัฒนา	ประชาชนมีน้ำเพื่อ อุปโภค บริโภคและ ทำการเกษตร	กองช่าง
๑๘	โครงการขุดลอกหนองบึง หมู่ ๔	เพื่อให้ประชาชนในหมู่ ๔ ได้มีน้ำเพื่ออุปโภค บริโภค และทาง การเกษตรอย่างทั่วถึง	ขุดลอกหนองบึง หมู่ ๔ กว้าง ๔๐ เมตร ยาว ๕๖๐ เมตร ลึก ๔ เมตร	๕,๐๐๐,๐๐๐	๕,๐๐๐,๐๐๐	๑,๘๘๕,๐๐๐	๑,๘๘๕,๐๐๐	๑,๘๘๕,๐๐๐	แหล่งน้ำ ได้รับการ พัฒนาและมี มาตรฐาน	ประชาชนมีน้ำเพื่อ อุปโภค บริโภคและ ทำการเกษตรอย่าง ทั่วถึง	กองช่าง

รายละเอียดโครงการพัฒนา

แบบ ส.๑๒

แผนพัฒนาท้องถิ่น (พ.ศ. ๒๕๖๑ - ๒๕๖๕)

องค์การบริหารส่วนตำบลกุสุมาลย์ อำเภอนาขอน จังหวัดมหาสารคาม

ก. ยุทธศาสตร์จังหวัดที่ ๒ ส่งเสริมการค้า การลงทุน การท่องเที่ยวเชิงสร้างสรรค์และวัฒนธรรม เป็นมิตรกับสิ่งแวดล้อม

ข. ยุทธศาสตร์การพัฒนาองค์กรปกครองส่วนท้องถิ่นในเขตจังหวัดที่ ๓ การพัฒนาโครงการผลิตและสร้างควมมั่นคงทางเศรษฐกิจในท้องถิ่น

๑ ยุทธศาสตร์พัฒนาด้านโครงสร้างพื้นฐาน

๑.๑ แผนงานอุตสาหกรรมและการโยธา : งานก่อสร้างโครงสร้างพื้นฐาน

ที่	โครงการ	วัตถุประสงค์	เป้าหมาย (ต่อผลิตของโครงการ)	งบประมาณ					ตัวชี้วัด (KPI)	ผลที่คาดว่าจะ ได้รับ	หน่วยงาน รับผิดชอบ
				๒๕๖๑ (บาท)	๒๕๖๒ (บาท)	๒๕๖๓ (บาท)	๒๕๖๔ (บาท)	๒๕๖๕ (บาท)			
๘๙	โครงการขุดลอก หนองกุสุมาลย์ หมู่ ๕	เพื่อให้ประชาชนหมู่ ๕ ได้มีน้ำเพื่ออุปโภค บริโภค และทาง การเกษตรอย่างทั่วถึง	ขุดลอกหนองกุสุมาลย์ หมู่ ๕ กว้าง ๖๐ เมตร ยาว ๓๕๐ เมตร ลึก ๓ เมตร	๕,๐๐๐,๐๐๐	๕,๐๐๐,๐๐๐	๓,๐๐๐,๐๐๐	๓,๐๐๐,๐๐๐	๓,๐๐๐,๐๐๐	แหล่งน้ำ ได้รับการ พัฒนาและ มีมาตรฐาน	ประชาชนมีน้ำเพื่อ อุปโภค บริโภคและ ทำการเกษตรอย่าง ทั่วถึง	กองช่าง กอนขาม
๙๐	โครงการขุดลอก หนองห้วย หมู่ ๖	เพื่อให้ประชาชนใน ตำบลได้มีน้ำเพื่อ อุปโภค บริโภค และ ทางการเกษตร	ขุดลอกหนองห้วย หมู่ ๖ กว้าง ๕๐ เมตร ยาว ๓๐๐ เมตร ลึก ๔ เมตร	๒,๐๐๐,๐๐๐	๒,๐๐๐,๐๐๐	๓๕๐,๐๐๐	๓๕๐,๐๐๐	๓๕๐,๐๐๐	ร้อยละ แหล่งน้ำ ได้รับการ พัฒนา	ประชาชนมีน้ำเพื่อ อุปโภค บริโภคและ ทำการเกษตร	กองช่าง
๙๑	โครงการขุดลอก หนองทะเล หมู่ ๖	เพื่อให้ประชาชนหมู่ ๖ ได้มีน้ำเพื่ออุปโภค บริโภค และทาง การเกษตรอย่างทั่วถึง	ขุดลอกหนองทะเล หมู่ ๖ กว้าง ๓๐ เมตร ยาว ๓๕๐ เมตร ลึก ๔ เมตร	๕,๐๐๐,๐๐๐	๕,๐๐๐,๐๐๐	๕๐๐,๐๐๐	๕๐๐,๐๐๐	๕๐๐,๐๐๐	แหล่งน้ำ ได้รับการ พัฒนาและ มีมาตรฐาน	ประชาชนมีน้ำเพื่อ อุปโภค บริโภคและ ทำการเกษตรอย่าง ทั่วถึง	กองช่าง

รายละเอียดโครงการพัฒนา

แบบ ร.๑๖

แผนพัฒนาท้องถิ่น (พ.ศ. ๒๕๖๑ - ๒๕๖๕)

- องค์การบริหารส่วนตำบลกู่สันตรัตน์ อำเภอมาบตาพุด จังหวัดมหาสารคาม
- ก. ยุทธศาสตร์จังหวัดที่ ๒ ส่งเสริมการค้า การลงทุน การท่องเที่ยวเชิงสร้างสรรค์และวัฒนธรรม เป็นมิตรกับสิ่งแวดล้อม
- ข. ยุทธศาสตร์การพัฒนาขององค์กรปกครองส่วนท้องถิ่นในเขตจังหวัดที่ ๓ การพัฒนาโครงสร้างการผลิตและสร้างความมั่นคงทางเศรษฐกิจในท้องถิ่น
๑. ยุทธศาสตร์พัฒนาด้านโครงสร้างพื้นฐาน

๑.๑ แผนงานอุตสาหกรรมและการโยธา : งานก่อสร้างโครงสร้างพื้นฐาน

ที่	โครงการ	วัตถุประสงค์	เป้าหมาย (ผลผลิตของโครงการ)	งบประมาณ					ตัวชี้วัด (KPI)	ผลที่คาดว่าจะ ได้รับ	หน่วยงาน รับผิดชอบ แบบหลัก
				๒๕๖๑ (บาท)	๒๕๖๒ (บาท)	๒๕๖๓ (บาท)	๒๕๖๔ (บาท)	๒๕๖๕ (บาท)			
๑๖	โครงการขุดลอก หนองออก หมู่ ๖	เพื่อปรับปรุงระบบ น้ำดื่มให้สะอาด บริโภค และ ทำการเกษตรอย่างยั่งยืน	ขุดลอกหนองออก หมู่ ๖ กว้าง ๕๐ เมตร ยาว ๕๐ เมตร ลึก ๕ เมตร	๑,๐๐๐,๐๐๐	๑,๐๐๐,๐๐๐	๒๕๐,๐๐๐	๒๕๐,๐๐๐	๒๕๐,๐๐๐	แหล่งน้ำได้รับ การพัฒนาระบบ มาตรฐาน	ประชาชนมีน้ำดื่ม สะอาด บริโภคและ ทำการเกษตร	กองช่าง
๑๗	โครงการขุดลอก หนองแก้ว หมู่ ๖	เพื่อปรับปรุงระบบ น้ำดื่มให้สะอาด บริโภค และ ทำการเกษตรอย่างยั่งยืน	ขุดลอกหนองแก้ว หมู่ ๖ กว้าง ๓๐ เมตร ยาว ๒๕๐ เมตร ลึก ๔ เมตร	๑๐๐,๐๐๐	๑๐๐,๐๐๐	๑๐๐,๐๐๐	๑๐๐,๐๐๐	๑๐๐,๐๐๐	แหล่งน้ำได้รับ การพัฒนาระบบ มาตรฐาน	ประชาชนมีน้ำดื่ม สะอาด บริโภคและ ทำการเกษตร	กองช่าง
๑๘	โครงการขุดลอก หนองบัวพัฒนา หมู่ ๖	เพื่อปรับปรุงระบบน้ำดื่ม สะอาด บริโภค และทำ การเกษตรอย่างยั่งยืน	ขุดลอกหนองบัวพัฒนา	๒,๐๐๐,๐๐๐	๒,๐๐๐,๐๐๐	๑,๐๐๐,๐๐๐	๑,๐๐๐,๐๐๐	๑,๐๐๐,๐๐๐	แหล่งน้ำได้รับ การพัฒนาระบบ มาตรฐาน	ประชาชนมีน้ำดื่ม สะอาด บริโภคและ ทำการเกษตร	กองช่าง
๑๙	โครงการขุดลอก หนองใส หมู่ ๖	เพื่อปรับปรุงระบบ น้ำดื่มให้สะอาด บริโภค และ ทำการเกษตรอย่างยั่งยืน	ขุดลอกหนองใสกว้าง ๓๐ เมตร ยาว ๕๐ เมตร ลึก ๓ เมตร	๑๐๐,๐๐๐	๑๐๐,๐๐๐	๑๒๐,๐๐๐	๑๒๐,๐๐๐	๑๒๐,๐๐๐	แหล่งน้ำได้รับ การพัฒนาระบบ มาตรฐาน	ประชาชนมีน้ำดื่ม สะอาด บริโภคและ ทำการเกษตรอย่าง ยั่งยืน	กองช่าง

รายละเอียดโครงการพัฒนา

แบบ ส.๑๒

แผนพัฒนาท้องถิ่น (พ.ศ. ๒๕๖๓ - ๒๕๖๕)

- องค์การบริหารส่วนตำบลผู้ตรัง อำเภอนาตาล จังหวัดมหาสารคาม
- ก. ยุทธศาสตร์จังหวัดที่ ๒ ส่งเสริมการค้า การลงทุน การท่องเที่ยวเชิงสร้างสรรค์และวัฒนธรรม เป็นมิตรกับสิ่งแวดล้อม
- ข. ยุทธศาสตร์การพัฒนาขององค์กรปกครองส่วนท้องถิ่นในเขตจังหวัดที่ ๓ การพัฒนาโครงสร้างการผลิตและสร้างควมมั่นคงทางเศรษฐกิจในท้องถิ่น
- ๓ ยุทธศาสตร์พัฒนาตำบลผู้ตรัง

๓.๑ แผนงานอุตสาหกรรมและการโยธา : งานก่อสร้างโครงสร้างพื้นฐาน

ที่	โครงการ	วัตถุประสงค์	เป้าหมาย (ผลลัพธ์ของโครงการ)	งบประมาณ					หัวขั้ว (KPI)	สถานที่คาดว่าจะได้รับ	หน่วยงานรับผิดชอบ
				๒๕๖๓ (บาท)	๒๕๖๔ (บาท)	๒๕๖๕ (บาท)	๒๕๖๖ (บาท)	๒๕๖๗ (บาท)			
๓๖	โครงการขุดลอกคลองงาน หมู่ ๗	เพื่อให้ประชาชนได้มีน้ำเพื่ออุปโภค บริโภค และพักการเกษตรอย่างทั่วถึง	ขุดลอกหนองคลองงาน	๓๐๐,๐๐๐	๓๐๐,๐๐๐	๓๐๐,๐๐๐	๓๐๐,๐๐๐	๓๐๐,๐๐๐	แหล่งน้ำได้รับ การพัฒนาและ มีมาตรฐาน	ประชาชนมีน้ำเพื่ออุปโภค บริโภคและทำการเกษตร	กองช่าง
๓๗	โครงการขุดลอกลำห้วยน้ำตัว หมู่ที่ ๗	เพื่อให้ประชาชนในหมู่ ๗ ได้มีน้ำเพื่ออุปโภค บริโภค และทำการเกษตรอย่างทั่วถึง	ขุดลอกลำห้วย หมู่ ๗ กว้าง ๓๕ เมตร ยาว ๕๕๐ เมตร	๘๐๐,๐๐๐	๘๐๐,๐๐๐	๘๐๐,๐๐๐	๘๐๐,๐๐๐	๘๐๐,๐๐๐	แหล่งน้ำได้รับ การพัฒนาและ มีมาตรฐาน	ประชาชนมีน้ำเพื่ออุปโภค บริโภคและทำการเกษตรอย่างทั่วถึง	กองช่าง
๓๘	โครงการขุดลอกหนองน้ำสาธารณะ หมู่ ๗ บ้านหนองเปือย	เพื่อให้ประชาชนหมู่ ๗ ได้มีน้ำเพื่ออุปโภค บริโภค และทำการเกษตรอย่างทั่วถึง	ขุดลอกหนองน้ำ หมู่ ๗ กว้าง ๓๐ เมตร ยาว ๓๐ เมตร ตามแบบที่ ๓๓๓.ก.กำหนด	๗๐๐,๐๐๐	๗๐๐,๐๐๐	๗๐๐,๐๐๐	๗๐๐,๐๐๐	๗๐๐,๐๐๐	แหล่งน้ำได้รับ การพัฒนาและ มีมาตรฐาน	ประชาชนมีน้ำเพื่ออุปโภค บริโภคและทำการเกษตรอย่างทั่วถึง	กองช่าง
๓๙	โครงการขุดลอกลำห้วยเม็ก หมู่ ๘	เพื่อให้ประชาชนหมู่ ๘ ได้มีน้ำเพื่ออุปโภค บริโภค และทำการเกษตรอย่างทั่วถึง	ขุดลอกลำห้วยเม็ก หมู่ ๘ กว้าง ๓๕ เมตร ยาว ๕๕๐ เมตร	๕๐๐,๐๐๐	๕๐๐,๐๐๐	๕๐๐,๐๐๐	๕๐๐,๐๐๐	๕๐๐,๐๐๐	แหล่งน้ำได้รับ การพัฒนาและ มีมาตรฐาน	ประชาชนมีน้ำเพื่ออุปโภค บริโภคและทำการเกษตร	กองช่าง

รายละเอียดโครงการพัฒนา

แบบ ส.๐๒

แผนพัฒนาท้องถิ่น (พ.ศ. ๒๕๖๑ - ๒๕๖๕)

- องค์การบริหารส่วนตำบลสุรนารี อำเภอชุมพวง จังหวัดมหาสารคาม
- ก. ยุทธศาสตร์จังหวัดที่ ๒ ส่งเสริมการค้า การลงทุน การท่องเที่ยวเชิงสร้างสรรค์และวัฒนธรรม เป็นมิตรกับสิ่งแวดล้อม
- ข. ยุทธศาสตร์การพัฒนาขององค์กรปกครองส่วนท้องถิ่นในเขตจังหวัดที่ ๓ การพัฒนาโครงการผลิตและสร้างควมมั่นคงทางเศรษฐกิจในท้องถิ่น
- ๑ ยุทธศาสตร์พัฒนาด้านโครงสร้างพื้นฐาน

๓.๑ แผนงานอุตสาหกรรมและการโยธา : งานก่อสร้างโครงสร้างพื้นฐาน

ที่	โครงการ	วัตถุประสงค์	เป้าหมาย (ผลผลิตของโครงการ)	งบประมาณ					ตัวชี้วัด (KPI)	ผลที่คาดว่าจะได้รับ	หน่วยงานรับผิดชอบหลัก
				๒๕๖๑ (บาท)	๒๕๖๒ (บาท)	๒๕๖๓ (บาท)	๒๕๖๔ (บาท)	๒๕๖๕ (บาท)			
๑๐๐	โครงการขุดลอกหนองเชื่อมหนองตำบลสุรนารี	เพื่อให้ประชาชนได้มีน้ำเพื่อการอุปโภค บริโภค และการเกษตร	ขุดลอกหนองเชื่อมหนองตำบลสุรนารี	๑,๐๐๐,๐๐๐	๑,๐๐๐,๐๐๐	๑,๐๐๐,๐๐๐	๑,๐๐๐,๐๐๐	๑,๐๐๐,๐๐๐	แหล่งน้ำเพื่อการพัฒนา	ประชาชนมีน้ำเพื่อการอุปโภค บริโภค และทำการเกษตร	กองช่าง
๑๐๑	โครงการขุดลอกหนองน้ำขนาดเล็คนเขตชลประทาน	เพื่อให้ประชาชนได้มีน้ำเพื่อการอุปโภค บริโภค และการเกษตรอย่างยั่งยืน	ขุดลอกหนองน้ำขนาดเล็คนเขตชลประทาน	๑,๐๐๐,๐	๑,๐๐๐,๐๐๐	๑,๐๐๐,๐๐๐	๑,๐๐๐,๐๐๐	๑,๐๐๐,๐๐๐	ร้อยละของแหล่งน้ำเพื่อการพัฒนาและมีมาตรฐาน	ประชาชนมีน้ำเพื่อการอุปโภค บริโภค และทำการเกษตรอย่างยั่งยืน	กองช่าง
๑๐๒	โครงการขุดลอกหนองคลองสาขาพระในเขตตำบลสุรนารี	เพื่อให้ประชาชนได้มีน้ำเพื่อการอุปโภค บริโภค และทำการเกษตรอย่างยั่งยืน	ขุดลอกหนองคลองสาขาพระในเขตตำบลสุรนารี	๑,๐๐๐,๐	๑,๐๐๐,๐๐๐	๑,๐๐๐,๐๐๐	๑,๐๐๐,๐๐๐	๑,๐๐๐,๐๐๐	ร้อยละของแหล่งน้ำเพื่อการพัฒนาและมีมาตรฐาน	ประชาชนมีน้ำเพื่อการอุปโภค บริโภค และทำการเกษตรอย่างยั่งยืน	กองช่าง
๑๐๓	โครงการขุดลอกหนองสระน้อย หมู่ ๔	เพื่อให้ประชาชนได้มีน้ำเพื่อการอุปโภค บริโภค อย่างยั่งยืน	ขุดลอกหนองสระน้อย	-	-	-	-	๑,๐๐๐,๐๐๐	แหล่งน้ำเพื่อการพัฒนาและมีมาตรฐาน	ประชาชนมีน้ำเพื่อการอุปโภค บริโภค และทำการเกษตร	กองช่าง

รายละเอียดโครงการพัฒนา

แบบ ส.๑๑

แผนพัฒนาท้องถิ่น (พ.ศ. ๒๕๖๑ - ๒๕๖๕)

- องค์การบริหารส่วนตำบลถ้ำอีร์ตัน อำเภอมาบตาพุด จังหวัดมหาสารคาม
- ก. ยุทธศาสตร์จังหวัดที่ ๒ ส่งเสริมการค้า การลงทุน การท่องเที่ยวเชิงสร้างสรรค์และวัฒนธรรม เป็นมิตรกับสิ่งแวดล้อม
- ข. ยุทธศาสตร์การพัฒนาองค์กรปกครองส่วนท้องถิ่นเขตจังหวัดที่ ๓ การพัฒนาโครงสร้างการผลิตและสร้างควมมั่นคงทางเศรษฐกิจในท้องถิ่น
๑. ยุทธศาสตร์พัฒนาด้านโครงสร้างพื้นฐาน

๑.๑ แผนงานอุตสาหกรรมและการโยธา : งานก่อสร้างโครงสร้างพื้นฐาน

ที่	โครงการ	วัตถุประสงค์	เป้าหมาย (ผลผลิตของโครงการ)	งบประมาณ					ตัวชี้วัด (KPI)	ผลที่คาดว่าจะ ได้รับ	หน่วยงาน รับผิดชอบหลัก		
				๒๕๖๑ (บาท)	๒๕๖๒ (บาท)	๒๕๖๓ (บาท)	๒๕๖๔ (บาท)	๒๕๖๕ (บาท)					
๓๐๔	โครงการก่อสร้างฝายกั้นน้ำ ห้วยวังหี หมู่ ๔	เพื่อให้ประชาชน ได้มีน้ำเพื่ออุปโภค บริโภค อย่างทั่วถึง	ก่อสร้างฝายกั้นน้ำห้วย วังหี	-	-	๑,๐๐๐,๐๐๐	๑,๐๐๐,๐๐๐	๑,๐๐๐,๐๐๐	๑,๐๐๐,๐๐๐	๐	แหล่งน้ำ ได้รับบริการ พัฒนาและ มีมาตรฐาน	ประชาชนมีน้ำเพื่อ อุปโภค บริโภคและ ทำการเกษตร	กองช่าง
๓๐๕	โครงการก่อสร้าง ฝายกั้นน้ำ ห้วยคนน้อย (กั้นน้ำห้วยวังหี) หมู่ที่ ๔	เพื่อให้ประชาชน หมู่ ๔ ได้มีน้ำเพื่อ อุปโภค บริโภค และทาง การเกษตร	ก่อสร้างฝายแบบ มส. ๒๕๖๗ ย่นน้ำสูง ๓ เมตร ตมั่งข้างสูง ๒.๕๐ เมตร กว้าง ๖ เมตร และป้าย โครงการจำนวน ๑ ป้าย (ตามแบบ ทค - ๐๓)	-	-	๑๓๐,๐๐๐	๑๓๐,๐๐๐	๑๓๐,๐๐๐	๑๓๐,๐๐๐	๑๓๐,๐๐๐	แหล่งน้ำ ได้รับบริการ พัฒนาและ มีมาตรฐาน	ประชาชนมีน้ำเพื่อ อุปโภค บริโภคและ ทำการเกษตร	กองช่าง
๓๐๖	โครงการก่อสร้าง ฝายกั้นน้ำ ห้วยวังหี หมู่ ๔	เพื่อให้ประชาชน หมู่ ๔ ได้มีน้ำเพื่อ อุปโภค บริโภค และทาง การเกษตร	ก่อสร้างฝายกั้นน้ำห้วย วังหี หมู่ที่ ๔	๕๐๐,๐๐๐	๕๐๐,๐๐๐	๕๐๐,๐๐๐	๕๐๐,๐๐๐	๕๐๐,๐๐๐	๕๐๐,๐๐๐	๕๐๐,๐๐๐	แหล่งน้ำ ได้รับบริการ พัฒนาและ มีมาตรฐาน	ประชาชนมีน้ำเพื่อ อุปโภค บริโภคและ ทำการเกษตร	กองช่าง

รายละเอียดโครงการพัฒนา

แบบ H.06

แผนพัฒนาท้องถิ่น (พ.ศ. ๒๕๖๑ - ๒๕๖๕)

องค์การบริหารส่วนตำบลสุรนารี อำเภอชุมพวง จังหวัดมหาสารคาม

- ก. ยุทธศาสตร์จังหวัดที่ ๒ ส่งเสริมการค้า การลงทุน การท่องเที่ยวเชิงสร้างสรรค์และวัฒนธรรม เป็นมิตรกับสิ่งแวดล้อม
- ข. ยุทธศาสตร์การพัฒนาขององค์กรปกครองส่วนท้องถิ่นในเขตจังหวัดที่ ๓ การพัฒนาโครงสร้างการผลิตและสร้างควมมั่นคงทางเศรษฐกิจในท้องถิ่น
๓. ยุทธศาสตร์พัฒนาด้านโครงสร้างพื้นฐาน

๓.๑ แผนงานอุตสาหกรรมและการโยธา : งานก่อสร้างโครงสร้างพื้นฐาน

ที่	โครงการ	วัตถุประสงค์	เป้าหมาย (ผลผลิตของโครงการ)	งบประมาณ				ตัวชี้วัด (KPI)	ผลที่คาดว่าจะได้รับ	หน่วยงานรับผิดชอบหลัก
				๒๕๖๑ (บาท)	๒๕๖๒ (บาท)	๒๕๖๓ (บาท)	๒๕๖๔ (บาท)			
๓๐๗	โครงการก่อสร้างฝายกั้นน้ำห้วยเม็ก หมู่ ๘ ตำบลห้วยเม็ก หมู่ ๘ เพื่อให้บริการประชาชนในตำบลห้วยเม็ก และทางกรมเกษตร	เพื่อให้ประชาชนใน หมู่ ๘ ได้มีน้ำเพื่ออุปโภค บริโภค และทางกรมเกษตร	ก่อสร้างฝายกั้นน้ำลำห้วยเม็ก หมู่ ๘	๓๐๐,๐๐๐	๓๐๐,๐๐๐	๓๐๐,๐๐๐	๓๐๐,๐๐๐	แหล่งน้ำได้รับการพัฒนาและมีมาตรฐาน	ประชาชนมีน้ำเพื่ออุปโภค บริโภคและทำการเกษตร	กองช่าง
๓๐๘	โครงการสร้างฝายกั้นน้ำเพื่อทำการเกษตร หมู่ ๔ ตำบลห้วยเม็ก หมู่ ๔	เพื่อให้ประชาชนหมู่ ๔ ได้มีน้ำเพื่ออุปโภค บริโภค และทำการเกษตรอย่างยั่งยืน	ก่อสร้างฝายกั้นน้ำ หมู่ ๔	๓,๐๐๐,๐๐๐	๓,๐๐๐,๐๐๐	๓,๐๐๐,๐๐๐	๓,๐๐๐,๐๐๐	แหล่งน้ำได้รับการพัฒนาและมีมาตรฐาน	ประชาชนมีน้ำเพื่ออุปโภค บริโภคและทำการเกษตรอย่างยั่งยืน	กองช่าง
๓๐๙	โครงการปรับปรุงคันคูคลองห้วยใต้ หมู่ ๘	เพื่อให้ประชาชนหมู่ ๘ ได้มีพื้นที่ทำการเกษตรอย่างยั่งยืน	ปรับปรุงหนองทุกพื้นที่ หมู่ ๘	๓๐๐,๐๐๐	๓๐๐,๐๐๐	๓๐๐,๐๐๐	๓๐๐,๐๐๐	แหล่งน้ำได้รับการพัฒนาและมีมาตรฐาน	ประชาชนมีน้ำเพื่ออุปโภค บริโภคและทำการเกษตรอย่างยั่งยืน	กองช่าง

รายละเอียดโครงการพัฒนา

แบบ ส.๑๑

แผนพัฒนาท้องถิ่น (พ.ศ. ๒๕๖๑ - ๒๕๖๕)

- องค์การบริหารส่วนตำบลรัตนบุรี อำเภอนาขูน จังหวัดมหาสารคาม
- ก. ยุทธศาสตร์จังหวัดที่ ๒ ส่งเสริมการค้า การลงทุน การท่องเที่ยวเชิงสร้างสรรค์และวัฒนธรรม เป็นมิตรกับสิ่งแวดล้อม
- ข. ยุทธศาสตร์การพัฒนาขององค์กรปกครองส่วนท้องถิ่นในเขตจังหวัดที่ ๓ การพัฒนาโครงสร้างการเกิดและสร้างควมมั่นคงทางเศรษฐกิจในท้องถิ่น
๑. ยุทธศาสตร์พัฒนาด้านโครงสร้างพื้นฐาน

๑.๑ แผนงานอุตสาหกรรมและการโยธา : งานก่อสร้างโครงสร้างพื้นฐาน

ที่	โครงการ	วัตถุประสงค์	เป้าหมาย (ผลผลิตของโครงการ)	งบประมาณ				ตัวชี้วัด (KPI)	ผลที่คาดว่าจะได้รับ	หน่วยงา รับผิดชอบหลัก
				๒๕๖๑ (บาท)	๒๕๖๒ (บาท)	๒๕๖๓ (บาท)	๒๕๖๔ (บาท)			
๑๑๐	โครงการขุดลอกกักเก็บน้ำเพื่อการเกษตรปลอดสารพิษ	เพื่อให้ประชาชนมีน้ำใช้เพื่อการเกษตรเริ่มผลผลิตทางการเกษตร	ขุดลอกหัวไร่หัวท้าย ๓ จุด หรือแยกกันน้ำ ๓ จุด ระหว่าง หมู่ ๔, ๒ และ หมู่ ๕ ยาว ๑.๓๐๐ เมตร ลึก ๑.๕ เมตร กว้าง ๑.๕ เมตร	๑,๐๐๐,๐๐๐	๑,๐๐๐,๐๐๐	๑,๐๐๐,๐๐๐	๑,๐๐๐,๐๐๐	แหล่งน้ำได้รับการพัฒนาและมีมาตรฐานมากขึ้น	ประชาชนมีน้ำอุปโภค บริโภคอย่างทั่วถึง	กองช่าง
๑๑๑	โครงการก่อสร้างโรงกอมน้ำสหกรณ์ชุมชนโคกบึง	เพื่อกอมน้ำสหกรณ์ประชาชนในตำบลโคกบึง	โรงกอมน้ำ สหกรณ์ ๓ แห่ง	๑,๐๐๐,๐๐๐	๑,๐๐๐,๐๐๐	๑,๐๐๐,๐๐๐	๑,๐๐๐,๐๐๐	น้ำได้รับการพัฒนาและมีมาตรฐาน	ประชาชนมีน้ำสะอาด เพื่ออุปโภค บริโภค	กองช่าง
๑๑๒	โครงการซ่อมแซมท่อระบายน้ำภายในตำบลรัตนบุรี	เพื่อเป็นทางระบายน้ำภายในตำบลรัตนบุรี	ซ่อมแซมท่อระบายน้ำภายในตำบลรัตนบุรี	๑๐๐,๐๐๐	๑๐๐,๐๐๐	๑๐๐,๐๐๐	๑๐๐,๐๐๐	ท่อระบายน้ำได้มาตรฐาน	ประชาชนได้รับประโยชน์อย่างทั่วถึง	กองช่าง

รายละเอียดโครงการพัฒนา

แบบ H.0๒

แผนพัฒนาท้องถิ่น (พ.ศ. ๒๕๖๑ - ๒๕๖๕)

- องค์การบริหารส่วนตำบลสุรนารี อำเภอสุรนารี จังหวัดนครราชสีมา
- ก. ยุทธศาสตร์จังหวัดที่ ๒ ส่งเสริมการค้า การลงทุน การท่องเที่ยวเชิงสร้างสรรค์และวัฒนธรรม เป็นมิตรกับสิ่งแวดล้อม
- ข. ยุทธศาสตร์การพัฒนาขององค์กรปกครองส่วนท้องถิ่นในเขตจังหวัดที่ ๓ การพัฒนาโครงสร้างการमितและความมั่นคงทางเศรษฐกิจในท้องถิ่น
๑. ยุทธศาสตร์พัฒนาตำบลโครงการสร้างพื้นฐาน

๑.๑ แผนงานอุตสาหกรรมและการโยธา : งานก่อสร้างโครงสร้างพื้นฐาน

ที่	โครงการ	วัตถุประสงค์	เป้าหมาย (ผลผลิตของโครงการ)	งบประมาณ					ตัวชี้วัด (KPI)	ผลที่คาดว่าจะได้รับ	หน่วยงานรับผิดชอบหลัก
				๒๕๖๑ (บาท)	๒๕๖๒ (บาท)	๒๕๖๓ (บาท)	๒๕๖๔ (บาท)	๒๕๖๕ (บาท)			
๑๑๑	อุดหนุนไฟฟ้าส่วนภูมิภาค (จากกองทุน) เพื่อเป็นค่าขยายเขตไฟฟ้าแรงต่ำ หมู่ที่ ๑ - ๕	เพื่อให้ประชาชนได้รับความสะดวกจากไฟฟ้าส่องสว่างในการสัญจรไปมาและประชาชนมีไฟฟ้าใช้	เพื่อเป็นค่าขยายเขตไฟฟ้าแรงต่ำ หมู่ที่ ๑ - ๕	๓๖๐,๐๐๐	๓๗๐,๐๐๐	๓๖๐,๐๐๐	๕๐๐,๐๐๐	๕๐๐,๐๐๐	ไฟฟ้าส่องสว่างเพิ่มขึ้น	ประชาชนได้รับความสะดวกและปลอดภัยในการสัญจรไปมา	กองช่าง
๑๑๔	โครงการขยายเขตไฟฟ้าเพื่อการเกษตรในตำบลสุรนารี หมู่ที่ ๑ - ๕	เพื่อให้ประชาชนมีไฟฟ้าส่องสว่างในการคมนาคมและทำการเกษตรอย่างทั่วถึง	ขยายเขตไฟฟ้าเพื่อการเกษตร	-	-	๓๐๐,๐๐๐	๓๐๐,๐๐๐	๓๐๐,๐๐๐	จำนวนจุดที่ติดตั้ง	ประชาชนได้รับประโยชน์ที่มีไฟฟ้าส่องสว่างอย่างทั่วถึง	กองช่าง
๑๑๕	โครงการขยายเขตไฟฟ้า หมู่ที่ ๓ - ๕	เพื่อให้ประชาชนและครัวเรือนมีไฟฟ้าส่องสว่างและความสะดวกสบาย	ขยายเขตไฟฟ้า ครัวเรือนภายในหมู่บ้าน	-	-	๕๕๐,๐๐๐	๕๕๐,๐๐๐	๕๕๐,๐๐๐	จำนวนจุดที่ติดตั้ง	จำนวนครัวเรือนสะดวกในเวลาภาคค่ำ	กองช่าง
๑๑๖	โครงการขยายเขตไฟฟ้าแรงต่ำ หมู่ ๘ (จากถนนนาสงคราม - ป่าทอน) หมู่บ้าน	เพื่อให้ประชาชนและครัวเรือนมีไฟฟ้าส่องสว่างและความสะดวกสบาย	ขยายเขตไฟฟ้า ครัวเรือนภายในหมู่บ้าน	-	-	๓๐๐,๐๐๐	๓๐๐,๐๐๐	๓๐๐,๐๐๐	จำนวนจุดที่ติดตั้ง	จำนวนครัวเรือนสะดวกในเวลาภาคค่ำ	กองช่าง

รายละเอียดโครงการพัฒนา

แบบ ผ.๑๒

แผนพัฒนาท้องถิ่น (พ.ศ. ๒๕๖๑ - ๒๕๖๕)

องค์การบริหารส่วนตำบลสุรนารีตำบล อำเภอนาตุ้ม จังหวัดมหาสารคาม

- ก. ยุทธศาสตร์จังหวัดที่ ๒ ส่งเสริมการค้า การลงทุน การท่องเที่ยวเชิงสร้างสรรค์และวัฒนธรรม เป็นมิตรกับสิ่งแวดล้อม
- ข. ยุทธศาสตร์การพัฒนาขององค์กรปกครองส่วนท้องถิ่นในเขตจังหวัดที่ ๓ การพัฒนาโครงการผลิตและสร้างความมั่นคงทางเศรษฐกิจในท้องถิ่น
- ๑. ยุทธศาสตร์พัฒนาด้านโครงสร้างพื้นฐาน

๓.๑ แผนงานอุตสาหกรรมและการโยธา : งานก่อสร้างโครงสร้างพื้นฐาน

ที่	โครงการ	วัตถุประสงค์	เป้าหมาย (ผลผลิตของ โครงการ)	งบประมาณ					ตัวชี้วัด (KPI)	ผลที่คาดว่าจะ ได้รับ	หน่วยงาน รับผิดชอบหลัก
				๒๕๖๑ (บาท)	๒๕๖๒ (บาท)	๒๕๖๓ (บาท)	๒๕๖๔ (บาท)	๒๕๖๕ (บาท)			
๓๑๗	โครงการเลี้ยงตาม สายในตำบลสุรนารี วัดน์ หมู่ ๓ - ๕	เพื่อให้ประชาชน ได้รับความสะดวกต่างๆ	เลี้ยงตามสาย ภายในหมู่บ้าน หมู่ ๓ - ๕	-	๓๐๐,๐๐๐	๑๐๐,๐๐๐	๑๐๐,๐๐๐	๑๐๐,๐๐๐	ร้อยละ ประชาชน ได้รับ ข่าวสาร	ประชาชนได้รับ ข่าวสารอย่าง ทั่วถึง	กองช่าง
๓๑๘	โครงการติดตั้ง เลี้ยงตามสายบ้าน หนองเปือยน้อย หมู่ ๗	เพื่อให้ประชาชน ได้รับข่าวสารต่างๆ	ติดตั้งเลี้ยงตามสาย ภายในหมู่บ้าน หมู่ ๕ - ๕	-	๓๐,๐๐๐	-	-	-	ร้อยละ ประชาชน ได้รับ ข่าวสาร	ประชาชนได้รับ ข่าวสารอย่าง ทั่วถึง	กองช่าง

รายละเอียดโครงการพัฒนา

แบบ ผ.๑๒

แผนพัฒนาท้องถิ่น (พ.ศ. ๒๕๖๑ - ๒๕๖๔)

- องค์การบริหารส่วนตำบลคูสับตรัตน์ อำเภอนาขุขันธ์ จังหวัดมหาสารคาม
- ก. ยุทธศาสตร์จังหวัดที่ ๒ ส่งเสริมการค้า การลงทุน การท่องเที่ยวเชิงสร้างสรรค์และวัฒนธรรม เป็นมิตรกับสิ่งแวดล้อม
- ข. ยุทธศาสตร์การพัฒนาขององค์กรปกครองส่วนท้องถิ่นในเขตจังหวัดที่ ๓ การพัฒนาโครงสร้างการผลิตและสร้างความมั่นคงทางเศรษฐกิจในท้องถิ่น
๑. ยุทธศาสตร์พัฒนาด้านโครงสร้างพื้นฐาน

๑.๑ แผนงานอุตสาหกรรมและการโยธา : งานก่อสร้างโครงสร้างพื้นฐาน

ที่	โครงการ	วัตถุประสงค์	เป้าหมาย (ผลผลิตของโครงการ)	งบประมาณ				ตัวชี้วัด (KPI)	แผนที่คาดว่าจะ ได้รับ	หน่วยงาน รับผิดชอบ
				๒๕๖๑ (บาท)	๒๕๖๒ (บาท)	๒๕๖๓ (บาท)	๒๕๖๔ (บาท)			
๑๑๘	โครงการก่อสร้างระบบประปาบ้านคู หมู่ ๒	เพื่อให้ประชาชน ได้น้ำเพื่ออุปโภค บริโภคอย่างทั่วถึง	طولขนาด ๘ กม.ม. และบ้านโครงการจำนวน ๓ ปีข (ตามแบบ อบต.กัทนต)	-	-	๒๖๕,๐๐๐	-	ประชาชนได้มีน้ำ ใช้อย่างทั่วถึง	กองช่าง	
๑๒๐	โครงการก่อสร้างระบบประปาบ้านต.สรวรค์ หมู่ ๓	เพื่อให้ประชาชน ได้น้ำเพื่ออุปโภค บริโภคอย่างทั่วถึง	พื้ดินขนาด ๘ กม. ม. และบ้านโครงการ จำนวน ๓ ปีข (ตามแบบ อบต.กัทนต)	-	-	๓๙๙,๐๐๐	-	ประชาชนได้มีน้ำ ใช้อย่างทั่วถึง	กองช่าง	
๑๒๑	โครงการก่อสร้างระบบประปาบ้าน ต.อาน้อย หมู่ ๔	เพื่อให้ประชาชน ได้น้ำเพื่ออุปโภค บริโภคอย่างทั่วถึง	พื้ดินขนาด ๘ กม.ม. และบ้านโครงการ จำนวน ๓ ปีข (ตามแบบ อบต.กัทนต)	-	-	๓๐๐,๐๐๐	๓๐๐,๐๐๐	ประชาชนได้มีน้ำ ใช้อย่างทั่วถึง	กองช่าง	

รายละเอียดโครงการพัฒนา

แบบ ผ.๑๒

แผนพัฒนาท้องถิ่น (พ.ศ. ๒๕๖๑ - ๒๕๖๕)

- องค์การบริหารส่วนตำบลสุรนารี อำเภอสุรนารี จังหวัดนครราชสีมา
- ก. ยุทธศาสตร์จังหวัดที่ ๒ ส่งเสริมการค้า การลงทุน การท่องเที่ยวเชิงสร้างสรรค์และวัฒนธรรม เป็นมิตรกับสิ่งแวดล้อม
- ข. ยุทธศาสตร์การพัฒนาขององค์กรปกครองส่วนท้องถิ่นในเขตจังหวัดที่ ๓ การพัฒนาโครงสร้างการผลิตและสร้างเสริมศักยภาพท้องถิ่น
- ๑ ยุทธศาสตร์พัฒนาศักยภาพด้านโครงสร้างพื้นฐาน

๑.๑ แผนงานอุตสาหกรรมและการโยธา : งานก่อสร้างโครงสร้างพื้นฐาน

ที่	โครงการ	วัตถุประสงค์	เป้าหมาย (ผลผลิตของโครงการ)	งบประมาณ					ตัวชี้วัด (KPI)	ผลที่คาดว่าจะได้รับ	หน่วยงานรับผิดชอบหลัก		
				๒๕๖๑ (บาท)	๒๕๖๒ (บาท)	๒๕๖๓ (บาท)	๒๕๖๔ (บาท)	๒๕๖๕ (บาท)					
๑๒๒	โครงการก่อสร้างระบบประปาบ้าน โนนเมือง หมู่ ๕	เพื่อให้ประชาชนได้มีน้ำเพื่ออุปโภคบริโภคอย่างทั่วถึง	หม้อต้มบด ๘ ลม.ม. และปั๊มโครงการ จำนวน ๑ ป้าย (ตามแบบ องค์.ก.พท.)	-	-	๒๖๕,๐๐๐	๒๖๕,๐๐๐	๒๖๕,๐๐๐	๒๖๕,๐๐๐	๒๖๕,๐๐๐	ขนาดถังระบบประปาได้มาตรฐาน	ประชาชนอย่างทั่วถึง	กองช่าง
๑๒๓	โครงการขุดลอกบ่อน้ำ หมู่ที่ ๑ (เป็นบ่อน้ำใหญ่บ้าน - หมอจอย)	เพื่อระบบน้ำเสียและน้ำท่วมทั้งภายในหมู่บ้าน	ขุดลอกบ่อน้ำ (ตามแบบ องค์.ก.พท.)	-	-	๑๐๐,๐๐๐	๑๐๐,๐๐๐	๑๐๐,๐๐๐	๑๐๐,๐๐๐	๑๐๐,๐๐๐	ความยาวของร่องน้ำ	แก้ปัญหาบ่อน้ำเสียและน้ำท่วมซึ่งในหมู่บ้าน	กองช่าง
๑๒๔	โครงการขุดลอกบ่อน้ำ หมู่ที่ ๓	เพื่อระบบน้ำเสียและน้ำท่วมซึ่งภายในหมู่บ้าน	ขุดลอกบ่อน้ำ (ตามแบบ องค์.ก.พท.)	-	-	๑๐๐,๐๐๐	๑๐๐,๐๐๐	๑๐๐,๐๐๐	๑๐๐,๐๐๐	๑๐๐,๐๐๐	ความยาวของร่องน้ำ	แก้ปัญหาบ่อน้ำเสียและน้ำท่วมซึ่งในหมู่บ้าน	กองช่าง
๑๒๕	โครงการขุดลอกบ่อน้ำ หมู่ที่ ๘ (บ้านนาเสียง - ลำไผ่น้ำ)	เพื่อระบบน้ำเสียและน้ำท่วมทั้งภายในหมู่บ้าน	ขุดลอกบ่อน้ำ (ตามแบบ องค์.ก.พท.)	-	-	๑๐๐,๐๐๐	๑๐๐,๐๐๐	๑๐๐,๐๐๐	๑๐๐,๐๐๐	๑๐๐,๐๐๐	ความยาวของร่องน้ำ	แก้ปัญหาบ่อน้ำเสียและน้ำท่วมซึ่งในหมู่บ้าน	กองช่าง

รายละเอียดโครงการพัฒนา

แบบ ก. ๐๒

แผนพัฒนาท้องถิ่น (พ.ศ. ๒๕๖๑ - ๒๕๖๕)

- องค์การบริหารส่วนตำบลผู้ครั้น อำเภอหนอง จังหัดพัฒนา จังหัดพัฒนา
- ก. ยุทธศาสตร์จังหวัดที่ ๒ ส่งเสริมการค้า การลงทุน การท่องเที่ยวเชิงสร้างสรรค์และวัฒนธรรม เป็นมิตรกับสิ่งแวดล้อม
- ข. ยุทธศาสตร์การพัฒนาขององค์กรปกครองส่วนท้องถิ่นในเขตจังหวัดที่ ๓ การพัฒนาโครงสร้างการผลิตและสร้างความมั่นคงทางเศรษฐกิจในท้องถิ่น
- ๑ ยุทธศาสตร์พัฒนาด้านโครงสร้างพื้นฐาน

๑.๑ แผนงานอุตสาหกรรมและการโยธา : งานก่อสร้างโครงการพื้นฐาน

ที่	โครงการ	วัตถุประสงค์	เป้าหมาย (ผลลัพธ์ของโครงการ)	งบประมาณ					ตัวชี้วัด (SPI)	ผลที่คาดว่าจะได้รับ	หน่วยงาน รับผิดชอบ
				๒๕๖๑ (บาท)	๒๕๖๒ (บาท)	๒๕๖๓ (บาท)	๒๕๖๔ (บาท)	๒๕๖๕ (บาท)			
๑๒๖	โครงการวางท่อ ประปาภายในหมู่บ้าน หมู่ที่ ๖	เพื่อประชาชนได้มี น้ำประปาใช้อย่าง ทั่วถึง	วางท่อประปา (ตามแบบ อบต.กัทนด)	-	๑๐๐,๐๐๐	๑๐๐,๐๐๐	๑๐๐,๐๐๐	๑๐๐,๐๐๐	ความยาวท่อ ประปา	แก้ปัญหา น้ำท่วมขังในหมู่บ้าน	กองช่าง
๑๒๗	โครงการติดตั้งแผง โซลาร์เซลล์กับระบบ ประปาบ้านหมู่ ๖	เพื่อให้ประชาชน ได้มี น้ำที่สะอาด บริโภคอย่างทั่วถึง	ติดตั้งแผงโซลาร์เซลล์กับระบบ ประปา บ้านหมู่ (ตามแบบ อบต.กัทนด)	-	๘๐,๐๐๐	-	-	-	แผงโซลาร์เซลล์ กับระบบ ประปา	ประชาชนไม่ได้รับ ประโยชน์สูงสุด	กองช่าง
๑๒๘	โครงการติดตั้งแผง โซลาร์เซลล์กับระบบ ประปาบ้านหนอง เปือยน้อย หมู่ ๗	เพื่อให้ประชาชน ได้มี น้ำที่สะอาด บริโภคอย่างทั่วถึง	ติดตั้งแผงโซลาร์เซลล์กับระบบ ประปาบ้านหนองเปือยน้อย (ตามแบบ อบต.กัทนด)	-	๑๒๐,๐๐๐	-	-	-	แผงโซลาร์เซลล์ กับระบบ ประปา	ประชาชนไม่ได้รับ ประโยชน์สูงสุด	กองช่าง
๑๒๙	โครงการติดตั้งแผง โซลาร์เซลล์กับระบบ ประปาบ้านโนนเมือง หมู่ ๘	เพื่อให้ประชาชน ได้มี น้ำที่สะอาด บริโภคอย่างทั่วถึง	ติดตั้งแผงโซลาร์เซลล์กับระบบ ประปาบ้านโนนเมือง (ตามแบบ อบต.กัทนด)	-	๘๐,๐๐๐	-	-	-	แผงโซลาร์เซลล์ กับระบบ ประปา	ประชาชนไม่ได้รับ ประโยชน์สูงสุด	กองช่าง

รายละเอียดโครงการพัฒนา

แบบ ผ.๐๒

แผนพัฒนาท้องถิ่น (พ.ศ. ๒๕๖๑ - ๒๕๖๕)

องค์การบริหารส่วนตำบลกุสุมาลย์ อำเภอหนองสูง จังหวัดมุกดาหาร

ก. ยุทธศาสตร์จังหวัดที่ ๒ ส่งเสริมการค้า การลงทุน การท่องเที่ยวเชิงสร้างสรรค์และวัฒนธรรม เป็นมิตรกับสิ่งแวดล้อม

ข. ยุทธศาสตร์การพัฒนาขององค์การปกครองส่วนท้องถิ่นในเขตจังหวัดที่ ๓ การพัฒนาโครงสร้างการผลิตและสร้างความรู้ทางเศรษฐกิจในท้องถิ่น

๑ ยุทธศาสตร์พัฒนาด้านโครงสร้างพื้นฐาน

๑.๑ แผนงานอุตสาหกรรมและการโยธา : งานก่อสร้างโครงสร้างพื้นฐาน

ที่	โครงการ	วัตถุประสงค์	เป้าหมาย (ผลผลิตของโครงการ)	งบประมาณ					ตัวชี้วัด (KPI)	ผลที่คาดว่าจะ ได้รับ	หน่วยงาน รับผิดชอบหลัก
				๒๕๖๑ (บาท)	๒๕๖๒ (บาท)	๒๕๖๓ (บาท)	๒๕๖๔ (บาท)	๒๕๖๕ (บาท)			
๑๑๐	โครงการติดตั้งแผงโซลาร์เซลล์ทุกหมู่บ้านในตำบลกุสุมาลย์	เพื่อประหยัดพลังงานไฟฟ้าในชุมชน	ติดตั้งแผงโซลาร์เซลล์ หมู่ ๑ - ๕	-	๓๐๐,๐๐๐	๓๐๐,๐๐๐	๓๐๐,๐๐๐	๓๐๐,๐๐๐	ร้อยละ ๑๐๐ ประชาชนได้รับประโยชน์ทุกครัวเรือน	กองช่าง	
๑๓๓	โครงการก่อสร้างศาลาประชาคมบ้านหนองแคนน้อย หมู่ ๔	เพื่อให้ประชาชนมีศาลาประชาคมไว้ประชุมปรึกษาหารือเรื่องต่างๆ ในหมู่บ้าน	ศาลาประชาคมขนาดกว้าง ๘ เมตร ยาว ๑๒ เมตร และป้ายโครงการ จำนวน ๑ ป้าย (ตามแบบ อบต. ก้านตด)	-	๓๐๐,๐๐๐	๓๐๐,๐๐๐	๓๐๐,๐๐๐	ร้อยละ ๑๐๐ ประชาชนที่ ได้รับบริการ	ประชาชนได้ใช้ที่ประชุม ปรึกษาหารือในหมู่บ้าน	กองช่าง	
๑๓๖	โครงการก่อสร้างศาลาประชาคมบ้านสระบัว หมู่ ๖	เพื่อให้ประชาชนมีศาลาประชาคมไว้ประชุมปรึกษาหารือเรื่องต่างๆ ในหมู่บ้าน	ศาลาประชาคมขนาดกว้าง ๘ เมตร ยาว ๑๒ เมตร และมีโครงการ จำนวน ๑ ป้าย (ตามแบบ อบต. ก้านตด)	-	๒๐๐,๐๐๐	-	-	ร้อยละ ๑๐๐ ประชาชนที่ ได้รับบริการ	ประชาชนได้ใช้ที่ประชุม ปรึกษาหารือในหมู่บ้าน	กองช่าง	

รายละเอียดโครงการพัฒนา

แบบ ผ.๐๒

แผนพัฒนาท้องถิ่น (พ.ศ. ๒๕๖๓ - ๒๕๖๕)

องค์การบริหารส่วนตำบลรัตนบุรี อำเภอมาบตาพุด จังหวัดมหาสารคาม

- ก. ยุทธศาสตร์จังหวัดที่ ๒ ส่งเสริมการค้า การลงทุน การท่องเที่ยวเชิงสร้างสรรค์และวัฒนธรรม เป็นมิตรกับสิ่งแวดล้อม
- ข. ยุทธศาสตร์การพัฒนาขององค์กรปกครองส่วนท้องถิ่นในเขตจังหวัดที่ ๓ การพัฒนาโครงสร้างการผลิตและสร้างควมมั่นคงทางเศรษฐกิจในท้องถิ่น
 - ๑. ยุทธศาสตร์พัฒนาด้านโครงสร้างพื้นฐาน

๑.๑ แผนงานอุตสาหกรรมและการโยธา : งานก่อสร้างโครงสร้างพื้นฐาน

ที่	โครงการ	วัตถุประสงค์	เป้าหมาย (ผลผลิตของโครงการ)	งบประมาณ					ตัวชี้วัด (KPI)	ผลที่คาดว่าจะ ได้รับ	หน่วยงาน รับผิดชอบหลัก
				๒๕๖๓ (บาท)	๒๕๖๔ (บาท)	๒๕๖๕ (บาท)	๒๕๖๖ (บาท)	๒๕๖๗ (บาท)			
๑๓๓	โครงการก่อสร้างถนนคอนกรีตลาดชัน บริเวณบ้านดอนก่อ หมู่ที่ ๘	เพื่อให้ประชาชนมีถนนใช้ในการคมนาคมอย่างสะดวก	ถนนคอนกรีต กว้าง ๓๐ เมตร ยาว ๒๐ เมตร หน้า ๐.๕๐ เมตร พร้อมแนวจัดปลูกเสิงค์ จำนวน ๒๔ ชุด และป้ายโครงการ จำนวน ๓ กิ่ง คมแดง สน. (กิ่งหวด)	-	-	๑๕๓,๐๐๐	-	-	ร้อยละของประชาชนได้รับบริการ	การสัญจรไปมาสะดวก ระยะเวลาในการเดินทาง	กองช่าง
๑๓๕	โครงการธนาคารน้ำใต้ดินภายในเขตตำบลรัตนบุรี	เพื่อให้ประชาชนมีน้ำใช้ในช่วงฤดูแล้งอย่างทั่วถึง	โครงการธนาคารน้ำใต้ดิน ๓ โครงการ	-	-	๓๐๐,๐๐๐	๓๐๐,๐๐๐	๓๐๐,๐๐๐	ร้อยละของประชาชนได้รับประโยชน์สูงสุด	สถาปนาธนาคารน้ำใต้ดิน ชุมชนและ ปริมาณน้ำใต้ดิน ชุมชน	กองช่าง
๑๓๕	โครงการซ่อมแซมบ้านผู้ยากไร้ในตำบลรัตนบุรี	เพื่อให้ผู้ยากไร้ที่อยู่อาศัยที่สั่น	ซ่อมแซมบ้านผู้ยากไร้	-	-	๓๐๐,๐๐๐	๓๐๐,๐๐๐	๓๐๐,๐๐๐	ร้อยละของประชาชนได้รับบริการ	ผู้ยากไร้ที่อยู่อาศัยที่สั่น	กองช่าง

รายละเอียดโครงการพัฒนา

แบบ ผ.๑๒

แบบพัฒนาท้องถิ่น (พ.ศ. ๒๕๖๑ - ๒๕๖๕)

- องค์การบริหารส่วนตำบลสุรนารี อำเภอสุรนารี จังหวัดมหาสารคาม
- ก. ยุทธศาสตร์จังหวัดที่ ๒ ส่งเสริมการค้า การลงทุน การท่องเที่ยวเชิงสร้างสรรค์และวัฒนธรรม เป็นมิตรกับสิ่งแวดล้อม
- ข. ยุทธศาสตร์การพัฒนาขององค์กรปกครองส่วนท้องถิ่นในเขตจังหวัดที่ ๓ การพัฒนาโครงสร้างการผลิตและสร้างควมมั่นคงทางเศรษฐกิจในท้องถิ่น
- ๑ ยุทธศาสตร์พัฒนาด้านโครงสร้างพื้นฐาน

๑.๑ แผนงานอุตสาหกรรมและการโยธา : งานก่อสร้างโครงสร้างพื้นฐาน

ที่	โครงการ	วัตถุประสงค์	เป้าหมาย (ผลผลิตของ โครงการ)	งบประมาณ					ตัวชี้วัด (KPI)	ผลที่คาดว่าจะ ได้รับ	หน่วยงาน รับผิดชอบหลัก
				๒๕๖๑ (บาท)	๒๕๖๒ (บาท)	๒๕๖๓ (บาท)	๒๕๖๔ (บาท)	๒๕๖๕ (บาท)			
๑๒๖	โครงการซ่อมแซมถนนสุกรังภายในตำบลสุรนารี	เพื่อให้ประชาชนในตำบลได้มีการคมนาคมได้สะดวก	ซ่อมแซมถนนสุกรังภายในตำบลสุรนารี	-	๑,๐๐๐,๐๐๐	๑,๐๐๐,๐๐๐	๑,๐๐๐,๐๐๐	๑,๐๐๐,๐๐๐	ร้อยละ ๑๐๐	การสัญจรไปมาสะดวก ระยะเวลาในการเดินทาง	กองช่าง
๑๒๗	โครงการซ่อมแซมถนนภายในตำบลสุรนารี	เพื่อให้ประชาชนในตำบลได้มีการคมนาคมได้สะดวก	ซ่อมแซมถนนคสล. ภายในตำบลสุรนารี	-	๑,๐๐๐,๐๐๐	๑,๐๐๐,๐๐๐	๑,๐๐๐,๐๐๐	๑,๐๐๐,๐๐๐	ร้อยละ ๑๐๐	การสัญจรไปมาสะดวก ระยะเวลาในการเดินทาง	กองช่าง
๑๒๘	โครงการซ่อมแซมระบายน้ำภายในตำบลสุรนารี	เพื่อเป็นทางระบายน้ำ	ซ่อมแซมท่อระบายน้ำภายในตำบลสุรนารี	๑๐๐,๐๐๐	๑๐๐,๐๐๐	๑๐๐,๐๐๐	๑๐๐,๐๐๐	๑๐๐,๐๐๐	ร้อยละ ๑๐๐	ประชาชนได้รับประโยชน์อย่างทั่วถึง	กองช่าง

รายละเอียดโครงการพัฒนา

แผนพัฒนาท้องถิ่น (พ.ศ. ๒๕๖๑ - ๒๕๖๕)

องค์การบริหารส่วนตำบลผู้สังข์ ตำบลผู้สังข์ อำเภอเมือง จังหวัดมหาสารคาม

- ก. ยุทธศาสตร์จังหวัดที่ ๒ ส่งเสริมการค้า การลงทุน การท่องเที่ยวเชิงสร้างสรรค์และวัฒนธรรม เป็นมิตรกับสิ่งแวดล้อม
- ข. ยุทธศาสตร์การพัฒนาขององค์กรปกครองส่วนท้องถิ่นในเขตจังหวัดที่ ๓ การพัฒนาโครงสร้างผลิตและสร้างคามมั่นคงทางเศรษฐกิจในท้องถิ่น
- ๑ ยุทธศาสตร์พัฒนาด้านโครงสร้างพื้นฐาน

๑.๑ แผนงานอุตสาหกรรมและการโยธา : งานก่อสร้างโครงสร้างพื้นฐาน

ที่	โครงการ	วัตถุประสงค์	เป้าหมาย (ผลผลิตของโครงการ)	งบประมาณ					ตัวชี้วัด (KPI)	ผลที่คาดว่าจะได้รับ	หน่วยงาน รับผิดชอบหลัก
				๒๕๖๑ (บาท)	๒๕๖๒ (บาท)	๒๕๖๓ (บาท)	๒๕๖๔ (บาท)	๒๕๖๕ (บาท)			
๑๑๙	โครงการก่อสร้างอาคารสำนักงาน อบต.ผู้สังข์ ตำบลผู้สังข์ อำเภอเมือง	เพื่อเป็นสถานที่ทำงานบริการประชาชนในบริการ	อบต.ผู้สังข์ ตำบลผู้สังข์ ๗ แคร่ ๗๓ ตร. และบ้านโครงการ จำนวน ๑ บ้าย (คท.แบบ อบต. กักพูน)	-	๑๑๐,๐๐๐	๑๑๐,๐๐๐	๑๑๐,๐๐๐	๑๑๐,๐๐๐	ร้อยละของประชาชนที่ได้รับบริการ	เพื่อให้เกิดประโยชน์ต่อประชาชนในการติดต่อราชการ	กองช่าง
๑๒๐	โครงการปรับปรุงอาคารและภายในตำบลผู้สังข์	เพื่อปรับปรุงสภาพและภายในตำบลผู้สังข์	ปีงบประมาณและภายในตำบลผู้สังข์	-	๑,๐๐๐,๐๐๐	๑,๐๐๐,๐๐๐	๑,๐๐๐,๐๐๐	๑,๐๐๐,๐๐๐	ขอทางที่คำนึงถึงการ	ประชาชนได้รับประโยชน์ในการแก้ปัญหาที่ชัดเจน	กองช่าง
๑๒๑	โครงการก่อสร้างอาคารสำนักงาน อบต.	เพื่อส่งเสริมการก่อสร้างของตำบล	ประชาชนในตำบลผู้สังข์	๑๐๐,๐๐๐	๑๐๐,๐๐๐	๑๐๐,๐๐๐	๑๐๐,๐๐๐	ร้อยละของพื้นที่ก่อสร้าง	ประชาชนได้ยื่นขอโครงการก่อสร้าง	ประชาชนได้ยื่นขอโครงการก่อสร้าง	กองช่าง
๑๒๒	โครงการปรับปรุงพื้นที่หนองสระบัว (หน้าพิพิธภัณฑสถานผู้สังข์)	เพื่อปรับปรุงพื้นที่หนองสระบัว	ปรับปรุงพื้นที่หนองสระบัว	-	-	-	-	ร้อยละของพื้นที่ก่อสร้าง	ประชาชนได้ยื่นขอโครงการก่อสร้าง	สภาพสิ่งแวดล้อมหนองสระบัวดีขึ้น	กองช่าง

รายละเอียดโครงการพัฒนา

แบบ ผ.๑๒

แผนพัฒนาท้องถิ่น (พ.ศ. ๒๕๖๑ - ๒๕๖๕)

องค์การบริหารส่วนตำบลกุสุมาลย์ อำเภอสามชัย จังหวัดมหาสารคาม

- ก. ยุทธศาสตร์จังหวัดที่ ๒ ส่งเสริมการค้า การลงทุน การท่องเที่ยว การเกษตร การท่องเที่ยว การพัฒนาชุมชน จังหวัดมหาสารคาม
- ข. ยุทธศาสตร์การพัฒนาขององค์การปกครองส่วนท้องถิ่นในเขตจังหวัดที่ ๓ การพัฒนาโครงสร้างการผลิตและสร้างความรู้ท้องถิ่นท้องถิ่น
- ๑ ยุทธศาสตร์พัฒนาตำบลโครงการสร้างพื้นฐาน

๓.๑ แผนงานอุตสาหกรรมและการโยธา : งานก่อสร้างพื้นฐาน

ที่	โครงการ	วัตถุประสงค์	เป้าหมาย (ผลผลิตของ โครงการ)	งบประมาณ					ตัวชี้วัด (KPI)	ผลที่คาดว่าจะ ได้รับ	หน่วยงาน รับผิดชอบหลัก
				๒๕๖๑ (บาท)	๒๕๖๒ (บาท)	๒๕๖๓ (บาท)	๒๕๖๔ (บาท)	๒๕๖๕ (บาท)			
๑๔๖	โครงการปรับปรุงภูมิทัศน์ถนนเข้าและหมู่บ้าน ภายในตำบลกุสุมาลย์	เพื่อปรับปรุงภูมิทัศน์ถนนเข้าแต่ละหมู่บ้าน ให้สวยงาม	ถนนภายในหมู่บ้าน ตำบลกุสุมาลย์	๑๐๐,๐๐๐	๑๐๐,๐๐๐	๑๐๐,๐๐๐	๑๐๐,๐๐๐	๑๐๐,๐๐๐	ร้อยละของสิ่งแวดล้อมที่ดีขึ้น	ถนนเข้าแต่ละหมู่บ้านพร้อมสวยงาม	กองช่าง
๑๔๗	โครงการปรับปรุงภูมิทัศน์ถนนสองละแวก หมู่ ๖	เพื่อปรับปรุงภูมิทัศน์ให้สวยงาม	ปรับปรุงภูมิทัศน์หนองสระบัว	-	-	๑๐๐,๐๐๐	๑๐๐,๐๐๐	๑๐๐,๐๐๐	สิ่งแวดล้อมดีขึ้น	หนองสระบัวร่วมรับรายงาน	กองช่าง
๑๔๘	โครงการปรับปรุงภูมิทัศน์หนองคุตโต หมู่ ๖	เพื่อไม่ประหลาดใจมีน้ำเพื่ออุปโภค บริโภค และทำการเกษตรอย่างยั่งยืน	ปรับปรุงภูมิทัศน์หนองคุตโต หมู่ ๖	-	-	๑๐๐,๐๐๐	๑๐๐,๐๐๐	๑๐๐,๐๐๐	แหล่งน้ำได้รับการพัฒนาและมีมาตรฐาน	ประชาชนมีน้ำเพื่ออุปโภค บริโภคและทำการเกษตร	กองช่าง
๑๔๙	โครงการปรับปรุงภูมิทัศน์หนองสำโรง หมู่ ๔	เพื่อปรับปรุงภูมิทัศน์หนองสำโรง สภาพแวดล้อมดีขึ้น	ปรับปรุงภูมิทัศน์หนองสำโรง	-	-	๒๐๐,๐๐๐	๒๐๐,๐๐๐	๒๐๐,๐๐๐	หนองสำโรงได้รับการพัฒนาและมีมาตรฐาน	ประชาชนมีที่พักผ่อนหย่อนใจมีสิ่งแวดล้อมที่ดี	กองช่าง

รายละเอียดโครงการพัฒนา

แบบ ผ.๑๒

แผนพัฒนาท้องถิ่น (พ.ศ. ๒๕๖๑ - ๒๕๖๕)

- องค์การบริหารส่วนตำบลทุ่งศรีณรงค์ อำเภอนาขุขันธ์ จังหวัดมหาสารคาม
- ก. ยุทธศาสตร์จังหวัดที่ ๒ ส่งเสริมการค้า การลงทุน การท่องเที่ยว การเกษตร การท่องเที่ยว การพัฒนาชนบท การพัฒนาชนบท การพัฒนาชนบท การพัฒนาชนบท
- ข. ยุทธศาสตร์การพัฒนาขององค์กรปกครองส่วนท้องถิ่นในเขตจังหวัดที่ ๓ การพัฒนาโครงสร้างการผลิตและสร้างความรู้ความมั่นคงทางเศรษฐกิจในท้องถิ่น
- ๑ ยุทธศาสตร์พัฒนาด้านโครงสร้างพื้นฐาน

๑.๑ แผนงานอุตสาหกรรมและการโยธา : งานก่อสร้างพื้นฐาน

ที่	โครงการ	วัตถุประสงค์	เป้าหมาย (ผลผลิตของ โครงการ)	งบประมาณ					ตัวชี้วัด (KPI)	ผลที่คาดว่าจะได้รับ	หน่วยงาน รับผิดชอบหลัก
				๒๕๖๑ (บาท)	๒๕๖๒ (บาท)	๒๕๖๓ (บาท)	๒๕๖๔ (บาท)	๒๕๖๕ (บาท)			
๓๔๗	โครงการก่อสร้าง อาคารสำนักงาน อบต. ทุ่งศรีณรงค์	เพื่อเป็นสถานที่ทำงาน	อาคารสำนักงาน อบต. ทุ่งศรีณรงค์	๑๐,๐๐๐,๐๐๐	๑๐,๐๐๐,๐๐๐	๑๐,๐๐๐,๐๐๐	๑๐,๐๐๐,๐๐๐	๑๐,๐๐๐,๐๐๐	ร้อยละของ ประชาชนที่ ได้รับบริการ	เพื่อให้เกิดประโยชน์ แก่ประชาชนในการ ติดต่อราชการ	กองช่าง
๓๔๘	โครงการก่อสร้าง อาคารพืชมักอันทุ้งถิ่น วีรณัฐ	เพื่อเป็นสถานที่เก็บ ใบรวมวัสดุ	อาคารพืชมักอันทุ้ง ถิ่นวีรณัฐ	๑๐,๐๐๐,๐๐๐	๑๐,๐๐๐,๐๐๐	๑๐,๐๐๐,๐๐๐	๑๐,๐๐๐,๐๐๐	๑๐,๐๐๐,๐๐๐	ร้อยละของ ประชาชนที่ ได้รับบริการ	ประชาชนได้รับ ประโยชน์ สูงสุด	กองช่าง
๓๔๙	โครงการก่อสร้างศูนย์ ป้องกันและบรรเทา สาธารณภัย	เพื่อให้เป็นศูนย์ป้องกัน และบรรเทาสาธารณภัย	อบต. ทุ่งศรีณรงค์	๑๐,๐๐๐,๐๐๐	๑,๐๐๐,๐๐๐	๑,๐๐๐,๐๐๐	๑,๐๐๐,๐๐๐	๑,๐๐๐,๐๐๐	ประชาชนที่ ได้รับบริการ	เพื่อให้เกิดประโยชน์ แก่ประชาชน	กองช่าง
๓๕๐	โครงการก่อสร้างโรง จอดรถ อบต. ทุ่งศรี ณรงค์	เพื่อให้เป็นที่จอดรถให้ เป็นระเบียบเรียบร้อย	อบต. ทุ่งศรีณรงค์	๑๐,๐๐๐,๐๐๐	๑,๐๐๐,๐๐๐	๑,๐๐๐,๐๐๐	๑,๐๐๐,๐๐๐	๑,๐๐๐,๐๐๐	ประชาชนที่ ได้รับบริการ	เพื่อให้เกิดประโยชน์ แก่ประชาชน	กองช่าง

รายละเอียดโครงการพัฒนา

แบบ ผ.๑๒

แผนพัฒนาท้องถิ่น (พ.ศ. ๒๕๖๑ - ๒๕๖๕)

องค์การบริหารส่วนตำบลกุสุมาลย์ อำเภอชุมพวง จังหวัดนครราชสีมา

- ก. ยุทธศาสตร์จังหวัดที่ ๒ ส่งเสริมการค้า การลงทุน การท่องเที่ยวเชิงสร้างสรรค์และวัฒนธรรม เป็นมิตรกับสิ่งแวดล้อม
- ข. ยุทธศาสตร์การพัฒนาขององค์กรปกครองส่วนท้องถิ่นในเขตจังหวัดที่ ๓ การพัฒนาโครงสร้างการผลิตและสร้างความมั่นคงทางเศรษฐกิจในท้องถิ่น
- ๑ ยุทธศาสตร์พัฒนาด้านโครงสร้างพื้นฐาน

๑.๑ แผนงานอุตสาหกรรมและการโยธา : งานก่อสร้างพื้นฐาน

ที่	โครงการ	วัตถุประสงค์	เป้าหมาย (ยสมมติของ โครงการ)	งบประมาณ					ตัวชี้วัด (KPI)	ผลที่คาดว่าจะ ได้รับ	หน่วยงาน รับผิดชอบหลัก
				๒๕๖๑ (บาท)	๒๕๖๒ (บาท)	๒๕๖๓ (บาท)	๒๕๖๔ (บาท)	๒๕๖๕ (บาท)			
๑๕๑	โครงการก่อสร้าง ห้องน้ำภายนอก โรงเรียนสถาน กุสุมาลย์	เพื่อความสะดวกผู้มา สักการะบ้านกุสุมา ลย์	ก่อสร้างห้องน้ำ กุสุมาลย์	-	๑๕๐,๐๐๐	๑๕๐,๐๐๐	๑๕๐,๐๐๐	๑๕๐,๐๐๐	ประชาชนที่ ได้รับ บริการ	เพื่ออำนวยความสะดวก สะดวกให้ผู้มา สักการะบ้านกุ สุมาลย์	กองช่าง
๑๕๒	โครงการก่อสร้าง ห้องน้ำ อบต.กุสุมาลย์	เพื่อความสะดวกของ ผู้มาจัดพระราชการ	ก่อสร้างห้องน้ำ อบต.กุสุมาลย์	๑๕๐,๐๐๐	๑๕๐,๐๐๐	๑๕๐,๐๐๐	๑๕๐,๐๐๐	ประชาชนที่ ได้รับ บริการ	เพื่ออำนวยความสะดวก สะดวกให้ผู้มา จัดพระราชการ	กองช่าง	
๑๕๓	โครงการก่อสร้างสถาน ศึกษา	เพื่อพัฒนาด้านกีฬา การออกกำลังกาย การทำนุบำรุงสิ่งมีชีวิต	เบาสวม ประชาชน	๕๐,๐๐๐	๕๐,๐๐๐	๕๐,๐๐๐	๕๐,๐๐๐	พัฒนา กีฬา การ ออกกำลังกาย ทำนุบำรุง สิ่งมีชีวิต	พัฒนา ด้านกีฬา การ ออกกำลังกาย ทำนุบำรุงสิ่ง มีชีวิต	กองช่าง	
รวม	๑๕๓ โครงการ	-	-	๑๕๔,๕๕๖,๐๐๐	๑๕๔,๕๕๖,๐๐๐	๑๕๔,๕๕๖,๐๐๐	๑๕๔,๕๕๖,๐๐๐	-	-	-	-

รายละเอียดโครงการพัฒนา

แบบ H.06

แผนพัฒนาท้องถิ่น (พ.ศ. ๒๕๖๑ - ๒๕๖๕)

องค์การบริหารส่วนตำบลรัตนบุรี อำเภอนาตุ้ม จังหวัดมหาสารคาม

- ก. ยุทธศาสตร์จังหวัดที่ ๑ ส่งเสริมและพัฒนาาระบบการผลิต การแปรรูปผลผลิต และการตลาดสินค้าเกษตร และอาหารคุณภาพ
- ข. ยุทธศาสตร์การพัฒนาขององค์กรปกครองส่วนท้องถิ่นในเขตจังหวัดที่ ๓ การพัฒนาโครงสร้างการผลิตและสร้างความมั่นคงทางเศรษฐกิจในท้องถิ่น
- ๒. ยุทธศาสตร์พัฒนาด้านเศรษฐกิจ

๒.๑ แผนงานการเกษตร : งานส่งเสริมการเกษตร

ที่	โครงการ	วัตถุประสงค์	เป้าหมาย (ผลผลิตของโครงการ)	งบประมาณ					ตัวชี้วัด (KPI)	ผลที่คาดว่าจะได้รับ	หน่วยงานรับผิดชอบหลัก
				๒๕๖๑ (บาท)	๒๕๖๒ (บาท)	๒๕๖๓ (บาท)	๒๕๖๔ (บาท)	๒๕๖๕ (บาท)			
๑	โครงการส่งเสริมพันธุ์ข้าวตำบลรัตนบุรี	เพื่อส่งเสริมการทำนาข้าวของประชาชนในตำบลรัตนบุรี	ประชาชนในตำบลรัตนบุรี	๓๐๐,๐๐๐	๓๐๐,๐๐๐	๓๐๐,๐๐๐	๓๐๐,๐๐๐	๓๐๐,๐๐๐	ร้อยละของประชาชนมีรายได้เพิ่มขึ้น	ประชาชนมีอาชีพเสริมและมีรายได้เพิ่มขึ้น	กองการเกษตร
๒	โครงการปลูกพืชสมุนไพรผักสวนครัว	เพื่อให้ประชาชนมีผักสวนครัวไว้รับประทาน	ประชาชนในตำบลรัตนบุรี	๓๐๐,๐๐๐	๓๐๐,๐๐๐	๓๐๐,๐๐๐	๓๐๐,๐๐๐	๓๐๐,๐๐๐	ร้อยละของประชาชนมีรายได้เพิ่มขึ้น	ประชาชนมีอาชีพเสริมและมีรายได้เพิ่มขึ้น	กองการเกษตร
๓	โครงการปลูกต้นไม้เฉลิมพระเกียรติ	โครงการปลูกต้นไม้เฉลิมพระเกียรติ	ทรัพยากรธรรมชาติและสิ่งแวดล้อมพื้นที่	๕๐,๐๐๐	๕๐,๐๐๐	๕๐,๐๐๐	๕๐,๐๐๐	๕๐,๐๐๐	ร้อยละของชุมชนที่มีความเข้มแข็ง	ครัวเรือนได้รับผลประโยชน์สูงสุด	กองการเกษตร
๔	โครงการกำจัดวัชพืชและศัตรูพืช	เพื่อป้องกันวัชพืชและศัตรูพืชให้กับเกษตรกร	เกษตรกรตำบลรัตนบุรี	๓๐๐,๐๐๐	๓๐๐,๐๐๐	๓๐๐,๐๐๐	๓๐๐,๐๐๐	๓๐๐,๐๐๐	ร้อยละของชุมชนที่มีความเข้มแข็ง	ครัวเรือนได้รับผลประโยชน์สูงสุด	กองการเกษตร

รายละเอียดโครงการพัฒนา

แบบ ส.๑๖

แผนพัฒนาท้องถิ่น (พ.ศ. ๒๕๖๑ - ๒๕๖๕)

องค์การบริหารส่วนตำบลรัตนบุรี อำเภอมาตุ้ม จังหวัดมหาสารคาม

- ก. ยุทธศาสตร์จังหวัดที่ ๑ ส่งเสริมและพัฒนาาระบบการผลิต การแปรรูปผลิตภัณฑ์ และการตลาดสินค้าเกษตร และอาหารคุณภาพ
- ข. ยุทธศาสตร์การพัฒนาขององค์กรปกครองส่วนท้องถิ่นในเขตจังหวัดที่ ๓ การพัฒนาโครงการผลิตและสร้างควมมั่นคงทางเศรษฐกิจในท้องถิ่น

๒. บุคลากรพัฒนาด้านเศรษฐกิจ

๒.๑ แผนงานการเกษตร : งานส่งเสริมการเกษตร

ที่	โครงการ	วัตถุประสงค์	เป้าหมาย (ผลผลิตของ โครงการ)	งบประมาณ					ตัวชี้วัด (KPI)	ผลที่คาดว่าจะ ได้รับ	หน่วยงาน รับผิดชอบ
				๒๕๖๑ (บาท)	๒๕๖๒ (บาท)	๒๕๖๓ (บาท)	๒๕๖๔ (บาท)	๒๕๖๕ (บาท)			
๕	โครงการปันอาหารนม ตามแนวทางการเกษตร ทฤษฎีใหม่ หมู่ ๑ - ๕	เพื่อเพิ่มการปลูกพืชอาหารสัตว์ ตามแนวทางการเกษตรทฤษฎีใหม่	ประชาชน ในตำบลรัตนบุรี	๕๐๐,๐๐๐	๕๐๐,๐๐๐	๕๐๐,๐๐๐	๕๐๐,๐๐๐	๕๐๐,๐๐๐	ร้อยละของ ชุมชนที่มีความ เข้มแข็ง	ครัวเรือนได้รับ ผลประโยชน์สูงสุด	กอง การเกษตร
๖	โครงการจัดหาไม้ดอกไม้ ประดับและอุปกรณ์	เพื่อจัดหาดอกไม้ประดับ เช่น ดอกดาวเรือง	สถานที่ราชการ และ สถานสาธารณ ในตำบลรัตนบุรี	๕๐,๐๐๐	๕๐,๐๐๐	๕๐,๐๐๐	๕๐,๐๐๐	๕๐,๐๐๐	ร้อยละของ ชุมชนที่มีความ เข้มแข็ง	ครัวเรือนได้รับ ผลประโยชน์สูงสุด	กอง การเกษตร
๗	โครงการปลูกถั่ว เหลืองหมู่ ๑ - ๕	เพื่อส่งเสริมอาชีพปลูก ในหมู่บ้าน มีอาชีพเสริม และมีรายได้เพิ่มขึ้น	ประชาชน ในตำบลรัตนบุรี	๕๐,๐๐๐	๕๐,๐๐๐	๕๐,๐๐๐	๕๐,๐๐๐	๕๐,๐๐๐	ร้อยละของ ประชาชนมี รายได้เพิ่มขึ้น	ประชาชนมีอาชีพ เสริมและมีรายได้ เพิ่มขึ้น	กอง สวัสดิการ และสังคม
๘	โครงการปลูก ปศุสัตว์จากสารพิษ หมู่ ๑ - ๕	เพื่อส่งเสริมอาชีพปลูก ในหมู่บ้านมีอาชีพเสริม และมีรายได้เพิ่มขึ้น	เกษตรกรกำลัง ผู้สนใจ	๕๐๐,๐๐๐	๕๐๐,๐๐๐	๕๐๐,๐๐๐	๕๐๐,๐๐๐	๕๐๐,๐๐๐	ร้อยละของ ประชาชนมี รายได้เพิ่มขึ้น	ประชาชนมีอาชีพ เสริมและมีรายได้ เพิ่มขึ้น	กอง การเกษตร

รายละเอียดโครงการพัฒนา

แบบ ส.๑๑

แผนพัฒนาท้องถิ่น (พ.ศ. ๒๕๖๑ - ๒๕๖๕)

องค์การบริหารส่วนตำบลรัตนบุรี อำเภอราษีไศล จังหวัดมหาสารคาม

- ก. ยุทธศาสตร์จังหวัดที่ ๑ ส่งเสริมและพัฒนากระบวนการผลิต การแปรรูปผลิตภัณฑ์ และการตลาดสินค้าเกษตร และอาหารคุณภาพ
- ข. ยุทธศาสตร์การพัฒนาขององค์กรปกครองส่วนท้องถิ่นในเขตจังหวัดที่ ๓ การพัฒนาโครงการผลิตและสร้างควมมั่นคงทางเศรษฐกิจในท้องถิ่น
- ๒ ยุทธศาสตร์พัฒนาด้านเศรษฐกิจ

๒.๑ แผนงานการเกษตร : งานส่งเสริมการเกษตร

ที่	โครงการ	วัตถุประสงค์	เป้าหมาย (ผลผลิตของโครงการ)	งบประมาณ					หน่วยงาน	
				๒๕๖๑ (บาท)	๒๕๖๒ (บาท)	๒๕๖๓ (บาท)	๒๕๖๔ (บาท)	๒๕๖๕ (บาท)		
๙	โครงการฝึกอบรมเกษตรกร หมู่ ๓ - ๕	เพื่อส่งเสริมอาชีพให้ประชาชนในหมู่บ้านมีอาชีพเสริมและมีรายได้เพิ่มขึ้น	เกษตรกรในตำบลรัตนบุรี	๓๐๐,๐๐๐	๓๐๐,๐๐๐	๓๐๐,๐๐๐	๓๐๐,๐๐๐	๓๐๐,๐๐๐	ร้อยละของประชาชนมีรายได้อื่นๆเพิ่มขึ้น	เพิ่มขีดความสามารถ
๑๐	โครงการปรับปรุงถนนเพื่อตัดทำแปลงอาชีพทางการเกษตร	เพื่อส่งเสริมอาชีพให้ประชาชนในหมู่บ้านมีอาชีพเสริมและมีรายได้เพิ่มขึ้น	เกษตรกรในตำบลรัตนบุรี	๓๐๐,๐๐๐	๓๐๐,๐๐๐	๓๐๐,๐๐๐	๓๐๐,๐๐๐	๓๐๐,๐๐๐	ร้อยละของประชาชนมีรายได้อื่นๆเพิ่มขึ้น	เพิ่มขีดความสามารถ
รวม	๑๐ โครงการ	-	-	๘๕๐,๐๐๐	๘๕๐,๐๐๐	๘๕๐,๐๐๐	๘๕๐,๐๐๐	๘๕๐,๐๐๐	-	-

รายละเอียดโครงการพัฒนา

แบบ ส.๑๒

แผนพัฒนาท้องถิ่น (พ.ศ. ๒๕๖๑ - ๒๕๖๕)

องค์การบริหารส่วนตำบลรัตนบุรี อำเภอนาตุ้ม จังหวัดมหาสารคาม

- ก. ยุทธศาสตร์จังหวัดที่ ๑ ส่งเสริมและพัฒนากระบวนการผลิต การแปรรูปผลผลิต และการตลาดสินค้าเกษตร และอาหารคุณภาพ
- ข. ยุทธศาสตร์การพัฒนาขององค์กรปกครองส่วนท้องถิ่นในเขตจังหวัดที่ ๓ การพัฒนาโครงสร้างการผลิตและสร้างความรู้ทางเศรษฐกิจไปท้องถิ่น
- ๒ ยุทธศาสตร์พัฒนาด้านเศรษฐกิจ

๓.๑ แผนงานสังคมสงเคราะห์ : งานบริหารทั่วไปเกี่ยวกับสังคมสงเคราะห์

ที่	โครงการ	วัตถุประสงค์	เป้าหมาย (ผลผลิตของโครงการ)	งบประมาณ					ตัวชี้วัด (KPI)	ผลที่คาดว่าจะได้รับ	หน่วยงานรับผิดชอบ
				๒๕๖๑ (บาท)	๒๕๖๒ (บาท)	๒๕๖๓ (บาท)	๒๕๖๔ (บาท)	๒๕๖๕ (บาท)			
๑	โครงการส่งเสริมกลุ่มอาชีพอีสาน หมู่ ๑ - ๔	เพื่อให้เกษตรกรมีรายได้เพิ่มขึ้น	ส่งเสริมกลุ่มอาชีพอีสาน	-	๒๐,๐๐๐	๒๐,๐๐๐	๒๐,๐๐๐	๒๐,๐๐๐	ร้อยละของประชาชนมีรายได้เพิ่มขึ้น	ประชาชนมีอาชีพเสริมและมีรายได้เพิ่มขึ้น	กองสวัสดิการสังคม
๒	โครงการส่งเสริมกลุ่มอาชีพตลาดใหม่,ตัวซ้าย หมู่ ๑ - ๔	เพื่อให้ประชาชนมีรายได้เพิ่มขึ้น	ส่งเสริมกลุ่มอาชีพตลาดใหม่,ตัวซ้าย	-	๒๐,๐๐๐	๒๐,๐๐๐	๒๐,๐๐๐	ร้อยละของประชาชนมีรายได้เพิ่มขึ้น	ประชาชนมีอาชีพเสริมและมีรายได้เพิ่มขึ้น	กองสวัสดิการสังคม	
๓	โครงการส่งเสริมกลุ่มอาชีพขอสินเชื่อ หมู่ ๑ - ๔	เพื่อให้ประชาชนมีรายได้เพิ่มขึ้น	ส่งเสริมกลุ่มอาชีพขอสินเชื่อ	-	๒๐,๐๐๐	๒๐,๐๐๐	๒๐,๐๐๐	ร้อยละของประชาชนมีรายได้เพิ่มขึ้น	ประชาชนมีอาชีพเสริมและมีรายได้เพิ่มขึ้น	กองสวัสดิการสังคม	
๔	โครงการส่งเสริมกลุ่มอาชีพเช่าไปเช่า หมู่ ๑ - ๔	เพื่อให้ประชาชนมีรายได้เพิ่มขึ้น	ส่งเสริมกลุ่มอาชีพเช่าไปเช่า	-	๒๐,๐๐๐	๒๐,๐๐๐	๒๐,๐๐๐	ร้อยละของประชาชนมีรายได้เพิ่มขึ้น	ประชาชนมีอาชีพเสริมและมีรายได้เพิ่มขึ้น	กองสวัสดิการสังคม	

รายละเอียดโครงการพัฒนา

แบบ ส.อบ

แผนพัฒนาท้องถิ่น (พ.ศ. ๒๕๖๑ - ๒๕๖๕)

องค์การบริหารส่วนตำบลภูสีฐาน อำเภอหนอง จันทน์พัฒนาสารคาม

- ก. ยุทธศาสตร์จังหวัดที่ ๓ ส่งเสริมและพัฒนากระบวนการผลิต การแปรรูปผลผลิต และการตลาดสินค้าเกษตร และอาหารคุณภาพ
- ข. ยุทธศาสตร์การพัฒนาขององค์กรปกครองส่วนท้องถิ่นในเขตจังหวัดที่ ๓ การพัฒนาโครงการผลิตและสร้างควมมั่นคงทางเศรษฐกิจในท้องถิ่น

๒ ยุทธศาสตร์พัฒนาด้านเศรษฐกิจ

๒.๑ แผนงานส่งเสริมเกษตรประณีต : งานบริหารทั่วไปเกี่ยวกับสิ่งตนสงเคราะห์

ที่	โครงการ	วัตถุประสงค์	เป้าหมาย (ผลผลิตของโครงการ)	งบประมาณ					ตัวชี้วัด (KPI)	ผลที่คาดว่าจะได้รับ	หน่วยงานรับผิดชอบหลัก
				๒๕๖๑ (บาท)	๒๕๖๒ (บาท)	๒๕๖๓ (บาท)	๒๕๖๔ (บาท)	๒๕๖๕ (บาท)			
๕	โครงการส่งเสริมกลุ่มอาชีพรับจ้างรับจ้างรับจ้าง หมู่ ๓ - ๕	เพื่อให้ประชาชนมีรายได้อีกเพิ่มขึ้น	ส่งเสริมกลุ่มอาชีพรับจ้างรับจ้าง	-	๒๐,๐๐๐	๒๐,๐๐๐	๒๐,๐๐๐	๒๐,๐๐๐	ร้อยละของประชาชนมีรายได้อีกเพิ่มขึ้น	ประชาชนมีอาชีพเสริมและมีรายได้อีกเพิ่มขึ้น	กองสวัสดิการสังคม
๖	โครงการส่งเสริมกลุ่มอาชีพรับจ้างรับจ้าง หมู่ ๓ - ๕	เพื่อให้ประชาชนมีรายได้อีกเพิ่มขึ้น	ส่งเสริมกลุ่มอาชีพรับจ้างรับจ้าง	-	๒๐,๐๐๐	๒๐,๐๐๐	๒๐,๐๐๐	๒๐,๐๐๐	ร้อยละของประชาชนมีรายได้อีกเพิ่มขึ้น	ประชาชนมีอาชีพเสริมและมีรายได้อีกเพิ่มขึ้น	กองสวัสดิการสังคม
๗	โครงการส่งเสริมกลุ่มอาชีพรับจ้างรับจ้าง หมู่ ๓ - ๕	เพื่อให้ประชาชนมีรายได้อีกเพิ่มขึ้น	ส่งเสริมกลุ่มอาชีพรับจ้างรับจ้าง	-	๒๐,๐๐๐	๒๐,๐๐๐	๒๐,๐๐๐	๒๐,๐๐๐	ร้อยละของประชาชนมีรายได้อีกเพิ่มขึ้น	ประชาชนมีอาชีพเสริมและมีรายได้อีกเพิ่มขึ้น	กองสวัสดิการสังคม
๘	โครงการส่งเสริมกลุ่มอาชีพรับจ้างรับจ้าง หมู่ ๓ - ๕	เพื่อให้ประชาชนมีรายได้อีกเพิ่มขึ้น	ส่งเสริมกลุ่มอาชีพรับจ้างรับจ้าง	-	๒๐,๐๐๐	๒๐,๐๐๐	๒๐,๐๐๐	๒๐,๐๐๐	ร้อยละของประชาชนมีรายได้อีกเพิ่มขึ้น	ประชาชนมีอาชีพเสริมและมีรายได้อีกเพิ่มขึ้น	กองสวัสดิการสังคม
รวม	๘ โครงการ	-	-	-	๘๐,๐๐๐	๘๐,๐๐๐	๘๐,๐๐๐	๘๐,๐๐๐	-	-	-

รายละเอียดโครงการพัฒนา

แผนพัฒนาท้องถิ่น (พ.ศ. ๒๕๖๑ - ๒๕๖๕)

แบบ ม.๑๒

องค์การบริหารส่วนตำบลทุ่งศรีณรงค์ อำเภอนาขุขันธ์ จังหวัดมหาสารคาม

- ก. ยุทธศาสตร์จังหวัดที่ ๑ ส่งเสริมและพัฒนากระบวนการผลิต การแปรรูปผลผลิต และการตลาดสินค้าเกษตร และอาหารคุณภาพ
 ข. ยุทธศาสตร์การพัฒนาขององค์กรปกครองส่วนท้องถิ่นในเขตจังหวัดที่ ๓ การพัฒนาโครงการผลิตและสร้างตวามมั่นคงทางเศรษฐกิจในท้องถิ่น
 ๒ ยุทธศาสตร์พัฒนาศูนย์เศรษฐกิจ

๒.๑ แผนงานบริหารงานทั่วไป : งานบริหารทั่วไป

ที่	โครงการ	วัตถุประสงค์	เป้าหมาย (ผลผลิตของ โครงการ)	งบประมาณ				ตัวชี้วัด (KPI)	ผลที่คาดว่าจะ ได้รับ	หน่วยงาน รับผิดชอบ ขอรับ	
				๒๕๖๑ (บาท)	๒๕๖๒ (บาท)	๒๕๖๓ (บาท)	๒๕๖๔ (บาท)				๒๕๖๕ (บาท)
๓	โครงการส่งเสริมและ พัฒนาศูนย์ระดับตำบล ให้มีมาตรฐาน สะอาด และ ปลอดภัย รวมทั้ง แนวทางการขับเคลื่อน ตลาดประชารัฐ	เพื่อส่งเสริมการค้า ข้าวของประชาชนใน ตำบล	ประชาชน ในตำบลทุ่งศรีณรงค์	-	-	๕,๐๐๐	๕,๐๐๐	๕,๐๐๐	ร้อยละของ ประชาชนมี รายได้ เพิ่มขึ้น	ประชาชนมีอาชีพ เสริมและมีรายได้ เพิ่มขึ้น	กอง การเกษตร
รวม	๑ โครงการ	-	-	-	-	๕,๐๐๐	๕,๐๐๐	๕,๐๐๐	-	-	-

รายละเอียดโครงการพัฒนา

แบบ H.06

แผนพัฒนาท้องถิ่น (พ.ศ. ๒๕๖๑ - ๒๕๖๕)

องค์การบริหารส่วนตำบลคูสรี จังหวัดมหาสารคาม

- ก. ยุทธศาสตร์จังหวัดที่ ๔ พัฒนาคุณภาพชีวิตของประชาชน ผู้สูงอายุผู้พิการ ผู้ด้อยโอกาส ผู้เปราะบาง และผู้ด้อยโอกาส
- ข. ยุทธศาสตร์การพัฒนาองค์กรปกครองส่วนท้องถิ่นในเขตจังหวัดที่ ๒ การสร้างความเข้มแข็งของสังคมและชุมชนในท้องถิ่น

๓ ยุทธศาสตร์การพัฒนาด้วยจัดระเบียบชุมชน สังคม และรักษาความสงบเรียบร้อย

๓.๑ แผนงานสังคมสงเคราะห์ : งานสวัสดิการสังคมและสังคมสงเคราะห์

ที่	โครงการ	วัตถุประสงค์	เป้าหมาย (ผลผลิตของโครงการ)	งบประมาณ					ตัวชี้วัด (KPI)	ผลที่คาดว่าจะได้รับ	หน่วยงานรับผิดชอบ
				๒๕๖๑ (บาท)	๒๕๖๒ (บาท)	๒๕๖๓ (บาท)	๒๕๖๔ (บาท)	๒๕๖๕ (บาท)			
๑	โครงการส่งเสริมกิจกรรมวันสงกรานต์	เพื่ออนุรักษ์ประเพณีวัฒนธรรมประเพณีไทยสืบไป	ผู้สูงอายุในเขตตำบลคูสรีจังหวัด	๓๐๐,๐๐๐	๓๐๐,๐๐๐	๓๐๐,๐๐๐	๓๐๐,๐๐๐	๓๐๐,๐๐๐	ประชาชนได้เข้าร่วมกิจกรรมงานประเพณี	กองการศึกษา	
๒	โครงการกิจกรรมพิทักษ์เด็กและสตรี	เพื่อพัฒนาเด็กและสตรีในตำบลคูสรี	สตรีและเด็กในตำบลคูสรีจังหวัด	๓๐๐,๐๐๐	๓๐๐,๐๐๐	๓๐๐,๐๐๐	๓๐๐,๐๐๐	ร้อยละของประชาชนที่ได้รับการพัฒนา	ครัวเรือนที่ได้รับประโยชน์ทั้งหมด อบต.คูสรีจังหวัด	กองสวัสดิการสังคม	
๓	โครงการเสริมสร้างพัฒนาศักยภาพเครือข่ายในภาคส่วนของเด็กและสตรี	เพื่อพัฒนาและสังคมในการพัฒนาสังคมและจิตสวัสดิการ	ประชาชนในตำบลคูสรีจังหวัด	๓๐๐,๐๐๐	๓๐๐,๐๐๐	๓๐๐,๐๐๐	๓๐๐,๐๐๐	ร้อยละของประชาชนที่ได้รับความรู้	ประชาชนที่ได้รับผลประโยชน์สูงสุด	กองสวัสดิการสังคม	
๔	โครงการฝึกอบรมนิมิตแรงงาน	เพื่อพัฒนาฝีมือแรงงาน	ประชาชน ญาติ	๓๐๐,๐๐๐	๓๐๐,๐๐๐	๓๐๐,๐๐๐	๓๐๐,๐๐๐	ร้อยละของประชาชนที่ได้เข้ารับการอบรม	ประชาชนได้รับผลประโยชน์สูงสุด	กองสวัสดิการสังคม	

รายละเอียดโครงการพัฒนา

แบบ H.๐๒

แผนพัฒนาท้องถิ่น (พ.ศ. ๒๕๖๑ - ๒๕๖๕)

องค์การบริหารส่วนตำบลภูสีฐาน อำเภอเขาชัยสน จังหวัดมหาสารคาม

- ก. ยุทธศาสตร์จังหวัดที่ ๔ พัฒนาคุณภาพชีวิตของประชาชน ผู้สังเกตวิถีสามัคคี เขตอุตสาหกรรมของชาติเอื้ออาทรและสมานฉันท์
- ข. ยุทธศาสตร์การพัฒนาขององค์กรปกครองส่วนท้องถิ่นในเขตจังหวัดที่ ๒ การสร้างความเข้มแข็งของสังคมและชุมชนในท้องถิ่น

๓ ยุทธศาสตร์การพัฒนาตำบลจัดระเบียบชุมชน สังคม และรักษาความสงบเรียบร้อย

๓.๑ แผนงานสังคมสงเคราะห์ : งานสวัสดิการสังคมและสังคมสงเคราะห์

ที่	โครงการ	วัตถุประสงค์	เป้าหมาย (ผลผลิตของ โครงการ)	งบประมาณ					ตัวชี้วัด (KPI)	ผลที่คาดว่าจะได้รับ	หน่วยงาน รับผิดชอบ
				๒๕๖๑ (บาท)	๒๕๖๒ (บาท)	๒๕๖๓ (บาท)	๒๕๖๔ (บาท)	๒๕๖๕ (บาท)			
๕	โครงการพัฒนาคุณภาพชีวิตคนพิการ ตำบลภูสีฐาน	เพื่อพัฒนาคุณภาพชีวิตคนพิการในด้านอุปถัมภ์	พัฒนาคุณภาพชีวิตคนพิการในตำบลภูสีฐาน	-	-	๒๐,๐๐๐	๒๐,๐๐๐	๒๐,๐๐๐	ร้อยละของประชาชนที่ได้รับบริการ	ประชาชนได้รับผลประโยชน์สูงสุด	กองสวัสดิการสังคม
๖	โครงการอุดหนุนกองทุนสวัสดิการชุมชน	เพื่ออุดหนุนกองทุนสวัสดิการชุมชน	ประชาชนในตำบลภูสีฐาน	๕๐,๐๐๐	๕๐,๐๐๐	๕๐,๐๐๐	๕๐,๐๐๐	๕๐,๐๐๐	ร้อยละของประชาชนที่ได้รับบริการ	ประชาชนได้รับผลประโยชน์สูงสุด	กองสวัสดิการสังคม
๗	โครงการจัดกิจกรรมวันผู้สูงอายุผู้สูงอายุ	จัดกิจกรรมวันผู้สูงอายุ	ผู้สูงอายุตำบลภูสีฐาน	๕๐,๐๐๐	๕๐,๐๐๐	๕๐,๐๐๐	๕๐,๐๐๐	๕๐,๐๐๐	ร้อยละของประชาชนที่ได้รับบริการ	ครัวเรือนได้รับประโยชน์ทั้งหมดในเขต อบต.ภูสีฐาน	กองสวัสดิการสังคม
๘	โครงการส่งเสริมการมีส่วนร่วมของสตรีในการเมืองท้องถิ่น	เพื่อสนับสนุน ส่งเสริมบทบาทสตรีที่เข้าร่วมในการเมืองท้องถิ่น	สตรีในเขตตำบลภูสีฐาน	๒๕,๐๐๐	๒๕,๐๐๐	๒๕,๐๐๐	๒๕,๐๐๐	๒๕,๐๐๐	ร้อยละของประชาชนที่ได้รับบริการ	ประชาชนได้รับประโยชน์ทั้งหมดในเขต อบต.ภูสีฐาน	กองสวัสดิการสังคม

รายละเอียดโครงการพัฒนา

แบบ ส.๑๐

แบบพัฒนาท้องถิ่น (พ.ศ. ๒๕๖๑ - ๒๕๖๕)

องค์การบริหารส่วนตำบลรัตนบุรี อำเภอนาตุ้ม จังหวัดมหาสารคาม

- ก. ยุทธศาสตร์จังหวัดที่ ๔ พัฒนาคุณภาพชีวิตของประชาชน สู่สังคมผู้รักสามัคคี เกิดชุมชนสถาบันของชาติเอื้ออาทรและสามานอันที่
- ข. ยุทธศาสตร์การพัฒนาขององค์กรปกครองส่วนท้องถิ่นในเขตจังหวัดที่ ๒ การสร้างความเข้มแข็งของสังคมและชุมชนในท้องถิ่น
- ๓ ยุทธศาสตร์การพัฒนาด้านจัดระเบียบชุมชน สังคม และรักษาความสงบเรียบร้อย

๓.๑ แผนงานสังคมสงเคราะห์ : งานสวัสดิการสังคมและสังคมสงเคราะห์

ที่	โครงการ	วัตถุประสงค์	เป้าหมาย (ผลผลิตของ โครงการ)	งบประมาณ					หน่วยงาน		
				๒๕๖๑ (บาท)	๒๕๖๒ (บาท)	๒๕๖๓ (บาท)	๒๕๖๔ (บาท)	๒๕๖๕ (บาท)			
๔	โครงการให้ความ รู้แก่ในครอบครัว	เพื่อคุณภาพคนรุ่นใหม่ ในครอบครัว	ครอบครัวในเขต ตำบล รัตนบุรี	๒๕,๐๐๐	๒๕,๐๐๐	๒๕,๐๐๐	๒๕,๐๐๐	๒๕,๐๐๐	ร้อยละของ ประชาชน ที่ได้รับการ บริการ	ประชาชนได้รับ ประโยชน์ทั้งหมด ในเขต อบต. รัตนบุรี	ทั้งหมด สวัสดิการ สังคม
รวม	๔ โครงการ	-	-	๕๕๐,๐๐๐	๕๕๐,๐๐๐	๕๕๐,๐๐๐	๕๕๐,๐๐๐	๕๕๐,๐๐๐	-	-	-

รายละเอียดโครงการพัฒนา

แบบ H.06

แผนพัฒนาท้องถิ่น (พ.ศ. ๒๕๖๑ - ๒๕๖๕)

องค์การบริหารส่วนตำบลรัตนบุรี อำเภอนาตุ้ม จังหวัดมหาสารคาม

- ก. ยุทธศาสตร์จังหวัดที่ ๔ พัฒนาคุณภาพชีวิตของประชาชน ผู้ซึ่งคนรู้จักสามัคคี เกิดชุมชนสถาบันของชาติเอื้ออาทรและสมานฉันท์
- ข. ยุทธศาสตร์การพัฒนาขององค์กรปกครองส่วนท้องถิ่นในเขตจังหวัดที่ ๒ การสร้างความเข้มแข็งของสังคมและชุมชนในท้องถิ่น

๓ ยุทธศาสตร์การพัฒนาด้านจัดระเบียบชุมชน สังคม และรักษาความสงบเรียบร้อย

๓.๑ แผนงานบริหารงานทั่วไป : งานวางแผนสถิติและวิชาการ

ที่	โครงการ	วัตถุประสงค์	เป้าหมาย (แผนปฏิบัติการ)	งบประมาณ					หน่วยงาน รับผิดชอบหลัก		
				๒๕๖๑ (บาท)	๒๕๖๒ (บาท)	๒๕๖๓ (บาท)	๒๕๖๔ (บาท)	๒๕๖๕ (บาท)			
๑	โครงการจัดทำแผนชุมชน	เพื่อสร้างความเข้มแข็งของชุมชน	หมู่ที่ ๓ - ๕	๓๐,๐๐๐	๓๐,๐๐๐	๓๐,๐๐๐	๓๐,๐๐๐	๓๐,๐๐๐	ร้อยละของประชาชนที่ได้รับบริการ	ครัวเรือนที่ได้รับประโยชน์ทั้งหมด ในเขต อบต. ๖ สันติรักษ์	ชำนาญการ
๒	โครงการจัดประชุมประชาชนเพื่อจัดทำแผนพัฒนาท้องถิ่น	เพื่อจัดประชุมประชาชนหมู่บ้าน/ตำบลในการจัดทำแผนพัฒนาท้องถิ่น	หมู่ที่ ๓ - ๕	๓๐,๐๐๐	๓๐,๐๐๐	๓๐,๐๐๐	๓๐,๐๐๐	๓๐,๐๐๐	ร้อยละของประชาชนที่ได้รับบริการ	ครัวเรือนที่ได้รับประโยชน์ทั้งหมด ในเขต อบต. ๖ สันติรักษ์	ชำนาญการ
รวม	๒ โครงการ	-	-	๖๐,๐๐๐	๖๐,๐๐๐	๖๐,๐๐๐	๖๐,๐๐๐	๖๐,๐๐๐	-	-	-

รายละเอียดโครงการพัฒนา

แบบ ร.๑๖

แผนพัฒนาท้องถิ่น (พ.ศ. ๒๕๖๑ - ๒๕๖๕)

องค์การบริหารส่วนตำบลสุรินทร์ อำเภอนาตุ้ม จังหวัดมหาสารคาม

- ก. ยุทธศาสตร์จังหวัดที่ ๔ พัฒนาคุณภาพชีวิตของประชาชน ผู้ซึ่งคนรู้จักสามัคคี เทิดทูนสถาบันของชาติเอื้ออาทรและสมานฉันท์
- ข. ยุทธศาสตร์การพัฒนาขององค์กรปกครองส่วนท้องถิ่นในเขตจังหวัดที่ ๒ การสร้างความเข้มแข็งของสังคมและชุมชนในท้องถิ่น

๓ ยุทธศาสตร์การพัฒนาด้านจัดระเบียบชุมชน สังคม และรักษาความสงบเรียบร้อย

๓.๑ แผนงานบริหารงานทั่วไป : งานบริหารทั่วไป

ที่	โครงการ	วัตถุประสงค์	เป้าหมาย (ผลลัพธ์ของโครงการ)	งบประมาณ						ตัวชี้วัด (KPI)	ผลที่คาดว่าจะได้รับ	หน่วยงานรับผิดชอบหลัก
				๒๕๖๑ (บาท)	๒๕๖๒ (บาท)	๒๕๖๓ (บาท)	๒๕๖๔ (บาท)	๒๕๖๕ (บาท)				
๑	จุดทุนชุมชนเพื่อเอาชนะอาชญากรรมอย่างยั่งยืนอำเภอนาตุ้ม	จุดทุนชุมชนเพื่อเอาชนะอาชญากรรมอย่างยั่งยืน	อำเภอนาตุ้ม	๓๐,๐๐๐	๓๐,๐๐๐	๓๐,๐๐๐	๓๐,๐๐๐	๓๐,๐๐๐	ร้อยละของประชาชนที่ได้นับบริการ	ประชาชนได้รับประโยชน์เพิ่มขึ้น	สำนักงานสถิติ	
๒	โครงการจุดทุนชุมชนปฏิบัติการร่วมในปฏิบัติการร่วมในการช่วยเหลือประชาชนของสห.ท.	จุดทุนชุมชนปฏิบัติการร่วมในการช่วยเหลือประชาชนของสห.ท.	อำเภอนาตุ้ม	๓๐,๐๐๐	๓๐,๐๐๐	๓๐,๐๐๐	๓๐,๐๐๐	๓๐,๐๐๐	ร้อยละของประชาชนที่ได้รับการพัฒนา	ครัวเรือนที่ได้รับประโยชน์เพิ่มขึ้น	สำนักงานสถิติ	
๓	โครงการจุดทุนสนับสนุนบูรณาการบูรณาการเพื่อสนับสนุนการดำเนินการกลุ่มภารกิจด้านสังคม และด้านความมั่นคง	จุดทุนสนับสนุนบูรณาการเพื่อสนับสนุนการดำเนินการกลุ่มภารกิจด้านสังคม และด้านความมั่นคง	อำเภอนาตุ้ม	๒๐,๐๐๐	๒๐,๐๐๐	๒๐,๐๐๐	๒๐,๐๐๐	๒๐,๐๐๐	ร้อยละของประชาชนได้รับการพัฒนา	ครัวเรือนที่ได้รับประโยชน์เพิ่มขึ้น	สำนักงานสถิติ	
๔	โครงการฝึกอบรมและเลือกตั้งกลุ่มผู้บริหารและสมาชิก อบต.	ฝึกอบรมและเลือกตั้งกลุ่มผู้บริหารและสมาชิก อบต.	ตำบลสุรินทร์	๕๐๐,๐๐๐	๕๐๐,๐๐๐	๕๐๐,๐๐๐	๕๐๐,๐๐๐	๕๐๐,๐๐๐	ประชาชนได้รับการพัฒนา	ครัวเรือนได้รับประโยชน์เพิ่มขึ้น	สำนักงานสถิติ	

รายละเอียดโครงการพัฒนา

แบบ P. 06

แบบพัฒนาท้องถิ่น (พ.ศ. ๒๕๖๑ - ๒๕๖๕)

องค์การบริหารส่วนตำบลสุรนารี อำเภออนุสาวรีย์ จังหวัดมหาสารคาม

- ก. ยุทธศาสตร์จังหวัดที่ ๔ พัฒนาศักยภาพชีวิตของประชาชน สู้สังคมวัยรักสามัคคี เทิดทูนสถาบันของชาติเอื้ออาทรและสมานฉันท์
- ข. ยุทธศาสตร์การพัฒนาขององค์กรปกครองส่วนท้องถิ่นในเขตจังหวัดที่ ๒ การสร้างความเข้มแข็งของสังคมและชุมชนในท้องถิ่น

๓ ยุทธศาสตร์การพัฒนาด้านจัดระเบียบชุมชน สังคม และรักษาความสงบเรียบร้อย

๓.๑ แผนงานบริหารงานทั่วไป : งานบริหารทั่วไป

ที่	โครงการ	วัตถุประสงค์	เป้าหมาย (ผลผลิตของโครงการ)	งบประมาณ						ตัวชี้วัด (KPI)	ผลที่คาดว่าจะได้รับ	หน่วยงานรับผิดชอบหลัก
				๒๕๖๑ (บาท)	๒๕๖๒ (บาท)	๒๕๖๓ (บาท)	๒๕๖๔ (บาท)	๒๕๖๕ (บาท)	๒๕๖๕ (บาท)			
๕	โครงการอุดหนุนสำนักงำนป้องกันและบรรเทาสาธารณภัยจังหวัด	เพื่ออุดหนุนสำนักงำนป้องกันและบรรเทาสาธารณภัยจังหวัด	อุดหนุนงำนป้องกันและบรรเทาสาธารณภัยจังหวัด	-	-	๑๐,๐๐๐	๑๐,๐๐๐	๑๐,๐๐๐	๑๐,๐๐๐	ร้อยละของประชาชนที่ไม่ได้รับผลกระทบ	ครัวเรือนที่ได้รับประโยชน์ทั้งหมด เขต อบต.สุรนารี	สำนักปลัด
๖	โครงการอุดหนุนสภาประชาคมเทศบาลตำบล	เพื่อสนับสนุนสภาประชาคมเทศบาลตำบล	อุดหนุนสภาประชาคมเทศบาลตำบล	๒๐,๐๐๐	๒๐,๐๐๐	๒๐,๐๐๐	๒๐,๐๐๐	๒๐,๐๐๐	ร้อยละของประชาชนที่ได้รับการบริการ	ประชาชนได้รับประโยชน์ทั้งหมด	สำนักปลัด	
๗	โครงการอุดหนุนศูนย์ส่งเสริมงานพัฒนาเทศบาลตำบล	เพื่อสนับสนุนงานพัฒนาเทศบาลตำบล	สภาชุมชนจังหวัดมหาสารคาม	๒๕,๐๐๐	๒๕,๐๐๐	๒๕,๐๐๐	๒๕,๐๐๐	๒๕,๐๐๐	ร้อยละของประชาชนที่ได้รับการบริการ	ประชาชนได้รับประโยชน์ทั้งหมด	สำนักปลัด	
๘	โครงการจัดหาบ้านโบราณ	เพื่อเป็นแหล่งเรียนรู้ตั้งแต่อดีตถึงปัจจุบัน	I โครงการ	๒๐๐,๐๐๐	๒๐๐,๐๐๐	๒๐๐,๐๐๐	๒๐๐,๐๐๐	๒๐๐,๐๐๐	ร้อยละของความเต็มใจของชุมชน	มีบ้านโบราณให้ประชาชนและนักท่องเที่ยวได้ศึกษาหาความรู้	สำนักปลัด	

รายละเอียดโครงการพัฒนา

แบบ ส.๑๒

แผนพัฒนาท้องถิ่น (พ.ศ. ๒๕๖๓ - ๒๕๖๕)

องค์การบริหารส่วนตำบลศรีตรัง อำเภอนาตุ้ม จังหวัดมหาสารคาม

- ก. ยุทธศาสตร์จังหวัดที่ ๔ พัฒนาคูณภาพชีวิตของประชาชน สู้สังคมรู้รักสามัคคี เกิดคุณสถาบันของชาติ เอื้ออาทรและสมานฉันท์
- ข. ยุทธศาสตร์การพัฒนาขององค์กรปกครองส่วนท้องถิ่นในเขตจังหวัดที่ ๓ การสร้างความเข้มแข็งของสังคมและชุมชนในท้องถิ่น
- ๓ ยุทธศาสตร์การพัฒนาด้านจัดระเบียบชุมชน สังคม และรักษาความสงบเรียบร้อย

๓.๑ แผนงานบริหารงานทั่วไป : งานบริหารทั่วไป

ที่	โครงการ	วัตถุประสงค์	เป้าหมาย (ผลผลิตของโครงการ)	งบประมาณ					ตัวชี้วัด (KPI)	ผลที่คาดว่าจะได้รับ	หน่วยงาน รับผิดชอบ
				๒๕๖๓ (บาท)	๒๕๖๔ (บาท)	๒๕๖๕ (บาท)	๒๕๖๖ (บาท)	๒๕๖๗ (บาท)			
๔	โครงการปรับปรุงคู่มือฯ อบต. ศรีตรัง	เพื่อให้มีความเป็นระเบียบ อบต. นวัตกรรม	ปรับปรุงคู่มือฯ อบต. (ผู้รับผิดชอบ)	๕,๐๐๐,๐๐๐	๕,๐๐๐,๐๐๐	๕,๐๐๐,๐๐๐	๕,๐๐๐,๐๐๐	๕,๐๐๐,๐๐๐	ปริมาณคู่มือฯ ขึ้น	ประชาชนเกิดความภาคภูมิใจ ราชการได้รับบริการ ประทับใจ	สำนักปลัด
๕๐	โครงการปรับปรุงคู่มือฯ อบต. ศรีตรัง	เพื่อส่งเสริมการรวมตัวของตำบล สนับสนุนโบราณสถาน	ปรับปรุงคู่มือฯ จัดทำแผนที่ (ผู้รับผิดชอบ)	๕,๐๐๐,๐๐๐	๕,๐๐๐,๐๐๐	๕,๐๐๐,๐๐๐	๕,๐๐๐,๐๐๐	๕,๐๐๐,๐๐๐	ปริมาณคู่มือฯ ขึ้น	นักท่องเที่ยวได้รับบริการ บริการประทับใจ	สำนักปลัด
๕๑	โครงการบ้านเมืองสะอาดปราศจากขยะ	เพื่อรักษาความสะอาดพื้นที่ตำบลทุกพื้นที่	กำจัดขยะภายในตำบล (ผู้รับผิดชอบ)	๕๐๐,๐๐๐	๕๐๐,๐๐๐	๕๐๐,๐๐๐	๕๐๐,๐๐๐	๕๐๐,๐๐๐	ปริมาณขยะที่กำจัด	ประชาชนได้รับประโยชน์ ทุกครัวเรือนในเขต อบต. (ผู้รับผิดชอบ)	สำนักปลัด
๕๒	โครงการทำประกันภัย	เพื่อประกันความเสียหายของวัสดุโบราณ	จัดดูโบราณ ร่อง (ผู้รับผิดชอบ)	๑๐๐,๐๐๐	๑๐๐,๐๐๐	๑๐๐,๐๐๐	๑๐๐,๐๐๐	๑๐๐,๐๐๐	ความปลอดภัยเพิ่มขึ้น	ประกันความเสียหายของ วัสดุโบราณ	สำนักปลัด
รวม	๕๒ โครงการ	-	-	๑๑,๕๐๐,๐๐๐	๑๑,๕๐๐,๐๐๐	๑๑,๕๐๐,๐๐๐	๑๑,๕๐๐,๐๐๐	๑๑,๕๐๐,๐๐๐	-	-	-

รายละเอียดโครงการพัฒนา

แบบ K.06

แผนพัฒนาท้องถิ่น (พ.ศ. ๒๕๖๑ - ๒๕๖๕)

องค์การบริหารส่วนตำบลสุพรรณบุรี อำเภอมาบตาพุด จังหวัดมหาสารคาม

- ก. ยุทธศาสตร์จังหวัดที่ ๔ พัฒนาคุณภาพชีวิตของประชาชน ส่งเสริมสุขภาพจิตของประชาชน เชื้ออาทรและสงวนวัฒนธรรม
- ข. ยุทธศาสตร์การพัฒนาขององค์กรปกครองส่วนท้องถิ่นในเขตจังหวัดที่ ๒ การสร้างความเข้มแข็งของสังคมและชุมชนในท้องถิ่น

๓ ยุทธศาสตร์การพัฒนาด้านจัดระเบียบชุมชน สังคม และรักษาความสงบเรียบร้อย

๓.๑ แผนงานการรักษาสภาพภายใน : งานป้องกันภัยฝ่ายพลเรือนและระงับอัคคีภัย

ที่	โครงการ	วัตถุประสงค์	เป้าหมาย (ผลผลิตของโครงการ)	งบประมาณ					หน่วยงาน	
				๒๕๖๑ (บาท)	๒๕๖๒ (บาท)	๒๕๖๓ (บาท)	๒๕๖๔ (บาท)	๒๕๖๕ (บาท)		
๑	โครงการดูแลรักษาความปลอดภัยของประชาชน	ช่วยสร้างความปลอดภัยในชีวิตและทรัพย์สินของประชาชน	ดำเนินการจัดตั้งหน่วยป้องกันและระงับอัคคีภัย	๑๐๐,๐๐๐	๑๐๐,๐๐๐	๑๐๐,๐๐๐	๑๐๐,๐๐๐	๑๐๐,๐๐๐	ร้อยละของประชาชนที่ได้รับการฝึกอบรม	รับฝึกซ้อม
๒	โครงการช่วยเหลือผู้ประสบภัย	ช่วยเหลือผู้ประสบภัย	ช่วยเหลือผู้ประสบภัย	๑๐๐,๐๐๐	๑๐๐,๐๐๐	๑๐๐,๐๐๐	๑๐๐,๐๐๐	๑๐๐,๐๐๐	ช่วยเหลือผู้ประสบภัย	ช่วยเหลือผู้ประสบภัย
๓	โครงการช่วยเหลือผู้ประสบภัย	ช่วยเหลือผู้ประสบภัย	ช่วยเหลือผู้ประสบภัย	๑๐๐,๐๐๐	๑๐๐,๐๐๐	๑๐๐,๐๐๐	๑๐๐,๐๐๐	๑๐๐,๐๐๐	ช่วยเหลือผู้ประสบภัย	ช่วยเหลือผู้ประสบภัย
๔	โครงการช่วยเหลือผู้ประสบภัย	ช่วยเหลือผู้ประสบภัย	ช่วยเหลือผู้ประสบภัย	๑๐๐,๐๐๐	๑๐๐,๐๐๐	๑๐๐,๐๐๐	๑๐๐,๐๐๐	๑๐๐,๐๐๐	ช่วยเหลือผู้ประสบภัย	ช่วยเหลือผู้ประสบภัย
รวม	๔ โครงการ	-	-	๑,๒๕๕,๐๐๐	๑,๒๕๕,๐๐๐	๑,๒๕๕,๐๐๐	๑,๒๕๕,๐๐๐	๑,๒๕๕,๐๐๐	-	-

รายละเอียดโครงการพัฒนา

แบบ ส.๑๒

แผนพัฒนาท้องถิ่น (พ.ศ. ๒๕๖๓ - ๒๕๖๕)

องค์การบริหารส่วนตำบลรัตนคีรี อำเภอมาบตาพุด จังหวัดมหาสารคาม

- ก. ยุทธศาสตร์จังหวัดที่ ๔ พัฒนาคูณภาพชีวิตของประชาชน ผู้ตั้งถิ่นฐานใหม่ ผู้ตั้งถิ่นฐานของชาติผู้อพยพและสมานฉันท์
- ข. ยุทธศาสตร์การพัฒนาขององค์กรปกครองส่วนท้องถิ่นในเขตจังหวัดที่ ๒ การสร้างความเข้มแข็งของสังคมและชุมชนในท้องถิ่น
- ๓ ยุทธศาสตร์การพัฒนาด้านจัดระเบียบชุมชน สังคม และรักษาความสงบเรียบร้อย

๓.๑ แผนงานงบกลาง : งบกลาง

ที่	โครงการ	วัตถุประสงค์	เป้าหมาย (ผลผลิตของโครงการ)	งบประมาณ					ตัวชี้วัด (KPI)	ผลที่คาดว่าจะได้รับ	หน่วยงานรับผิดชอบหลัก
				๒๕๖๓ (บาท)	๒๕๖๔ (บาท)	๒๕๖๕ (บาท)	๒๕๖๖ (บาท)	๒๕๖๗ (บาท)			
๑	โครงการเบี้ยยังชีพผู้สูงอายุ	เพื่อช่วยเหลือยังชีพแก่ผู้สูงอายุที่มีสิทธิ์	มีอายุในตำบลรัตนคีรี	๕,๐๐๐,๐๐๐	๕,๐๐๐,๐๐๐	๕,๕๐๐,๐๐๐	๕,๕๐๐,๐๐๐	๕,๕๐๐,๐๐๐	ร้อยละของประชาชนที่ได้รับบริการพัฒนา	ประชาชนได้รับประโยชน์ทั้งหมด ในเขต อบต. รัตนคีรี	กองสวัสดิการสังคม
๒	โครงการเบี้ยยังชีพผู้พิการ	เพื่อช่วยเหลือยังชีพผู้พิการในตำบลรัตนคีรี	ผู้พิการในตำบลรัตนคีรี	๒,๐๐๐,๐๐๐	๒,๐๐๐,๐๐๐	๒,๕๐๐,๐๐๐	๒,๕๐๐,๐๐๐	๒,๕๐๐,๐๐๐	ร้อยละของประชาชนที่ได้รับบริการพัฒนา	ประชาชนได้รับประโยชน์ทั้งหมด ในเขต อบต. รัตนคีรี	กองสวัสดิการสังคม
๓	โครงการเบี้ยยังชีพผู้ป่วยโรคเรื้อรัง	เพื่อช่วยเหลือยังชีพผู้ป่วยโรคเรื้อรังในตำบลรัตนคีรี	ตำบลรัตนคีรี	๓๐,๐๐๐	๓๐,๐๐๐	๓๐,๐๐๐	๓๐,๐๐๐	๓๐,๐๐๐	ร้อยละของประชาชนที่ได้รับบริการพัฒนา	ผู้ป่วยโรคเรื้อรังได้รับประโยชน์และพัฒนาด้าน	กองสวัสดิการสังคม
รวม	๓ โครงการ	-	-	๗,๐๐๐,๐๐๐	๗,๐๐๐,๐๐๐	๗,๕๐๐,๐๐๐	๗,๕๐๐,๐๐๐	๗,๕๐๐,๐๐๐	-	-	-

รายละเอียดโครงการพัฒนา

แบบ ส.๑๖

แผนพัฒนาท้องถิ่น (พ.ศ. ๒๕๖๑ - ๒๕๖๕)

องค์การบริหารส่วนตำบลรัตนบุรี อำเภอนาตุ้ม จังหวัดมหาสารคาม

- ก. ยุทธศาสตร์จังหวัดที่ ๔ พัฒนาคูณภาพชีวิตของประชาชนสู่สังคมรู้จักสามัคคี เกิดชุมชนสถาบันของชาติเอื้ออาทรและสมานฉันท์
- ข. ยุทธศาสตร์การพัฒนาขององค์กรปกครองส่วนท้องถิ่นในเขตจังหวัดที่ ๒ การสร้างความเข้มแข็งของสังคมและชุมชนในท้องถิ่น
- ๓ ยุทธศาสตร์การพัฒนาบ้านจัดระเบียบชุมชน สังคม และรักษาความสงบเรียบร้อย

๓.๑ แผนงานเฉพาะและชุมชน : งานบริหารทั่วไปเกี่ยวกับทะเบียนและชุมชน

ที่	โครงการ	วัตถุประสงค์	เป้าหมาย (แผนอัตรของ โครงการ)	งบประมาณ					ตัวชี้วัด (KPI)	ผลที่คาดว่าจะ ได้รับ	หน่วยงาน รับผิดชอบ
				๒๕๖๑ (บาท)	๒๕๖๒ (บาท)	๒๕๖๓ (บาท)	๒๕๖๔ (บาท)	๒๕๖๕ (บาท)			
๑	โครงการวางผังชุมชน ตำบลรัตนบุรี	เพื่อวางผังชุมชนใน เขตตำบลรัตนบุรี	ดำเนินการเริ่มต้น	๕๕,๐๐๐	๕๕,๐๐๐	๕๕,๐๐๐	๕๕,๐๐๐	๕๕,๐๐๐	ร้อยละของ ประชาชน ได้รับการ พัฒนา	ครัวเรือนที่ได้รับ ประโยชน์ทั้งหมด ในเขต อบต. รัตนบุรี	กองช่าง
๒	โครงการจัดเวทีชุมชน	เพื่อสื่อสารความรู้ ให้กับคนในชุมชน	ประชาชนในตำบล รัตนบุรี	๓๐๐,๐๐๐	๓๐๐,๐๐๐	๓๐๐,๐๐๐	๓๐๐,๐๐๐	๓๐๐,๐๐๐	ร้อยละของ ประชาชนที่ ได้รับ บริการ	ประชาชนได้รับ ผลประโยชน์ สูงสุด	กองช่าง
รวม	๒ โครงการ	-	-	๓๕๕,๐๐๐	๓๕๕,๐๐๐	๓๕๕,๐๐๐	๓๕๕,๐๐๐	๓๕๕,๐๐๐	-	-	-

รายละเอียดโครงการพัฒนา

แบบ H.0๒

แผนพัฒนาท้องถิ่น (พ.ศ. ๒๕๖๑ - ๒๕๖๕)

องค์การบริหารส่วนตำบลศรีรัตน อำเภอนาตุ้ม จังหวัดมหาสารคาม

- ก. ยุทธศาสตร์จังหวัดที่ ๔ พัฒนาศักยภาพชีวิตของประชาชน ที่สังคมรู้จักสามัคคี เกิดทุนสถาบันของชาติเอื้ออาทรและสมานฉันท์
- ข. ยุทธศาสตร์การพัฒนาขององค์กรปกครองส่วนท้องถิ่นในเขตจังหวัดที่ ๒ การสร้างความเข้มแข็งของสังคมและชุมชนในท้องถิ่น
- ๓ ยุทธศาสตร์การพัฒนาด้านจัดระเบียบชุมชน สังคม และรักษาความสงบเรียบร้อย

๓.๑ แผนงานสาธารณสุข : งานบริหารทั่วไปเกี่ยวกับสาธารณสุข

ที่	โครงการ	วัตถุประสงค์	เป้าหมาย (ผลผลิตของโครงการ)	งบประมาณ					ตัวชี้วัด (KPI)	สิ่งที่คาดว่าจะได้รับ	หน่วยงานรับผิดชอบหลัก
				๒๕๖๑ (บาท)	๒๕๖๒ (บาท)	๒๕๖๓ (บาท)	๒๕๖๔ (บาท)	๒๕๖๕ (บาท)			
๑	โครงการประกวดหมู่บ้านสะอาดเพื่อลดปริมาณขยะเพื่อการจัดการสิ่งแวดล้อม	ประกวดหมู่บ้านสะอาด	ตำบลศรีรัตน	๕๐,๐๐๐	๕๐,๐๐๐	๕๐,๐๐๐	๕๐,๐๐๐	๕๐,๐๐๐	ร้อยละของประชาชนได้รับบริการพัฒนา	ครัวเรือนได้รับประโยชน์ทั้งหมดในเขต อบต.ศรีรัตน	งบฯ สาธารณสุข
๒	ยุทธพลุโครงการพระราชดำริ ด้านสาธารณสุขสู่สถานหมู่บ้านชุมชน	ยุทธพลุงานโครงการพระราชดำริ หรืองานสาธารณสุขสู่หมู่บ้านชุมชน หมู่บ้านชุมชน หมู่ ๑-๕	ตำบลศรีรัตน	๕๐๐,๐๐๐	๕๐๐,๐๐๐	๕๐๐,๐๐๐	๕๐๐,๐๐๐	๕๐๐,๐๐๐	ร้อยละของประชาชนได้รับบริการพัฒนา	ครัวเรือนได้รับประโยชน์ทั้งหมดในเขต อบต.ศรีรัตน	งบฯ สาธารณสุข
๓	โครงการลดทุนระบบหลักประกันสุขภาพระดับท้องถิ่น	ยุทธพลุกองทุนสุขภาพตำบลศรีรัตน	ตำบลศรีรัตน	๖๐,๐๐๐	๖๐,๐๐๐	๖๐,๐๐๐	๖๐,๐๐๐	๖๐,๐๐๐	ร้อยละของประชาชนได้รับบริการพัฒนา	ครัวเรือนได้รับประโยชน์ทั้งหมดในเขต อบต.ศรีรัตน	งบฯ สาธารณสุข

รายละเอียดโครงการพัฒนา

แบบ ผ.๑๒

แผนพัฒนาท้องถิ่น (พ.ศ. ๒๕๖๑ - ๒๕๖๕)

องค์การบริหารส่วนตำบลรัตนบุรี อำเภอนาตุ้ม จังหวัดมหาสารคาม

- ก. ยุทธศาสตร์จังหวัดที่ ๔ พัฒนาคูณภาพชีวิตของประชาชน สู่สังคมรู้จักสามัคคี เกิดทุนสถาบันของชาติเอื้ออาทรและสมานฉันท์
- ข. ยุทธศาสตร์การพัฒนาขององค์กรปกครองส่วนท้องถิ่นในเขตจังหวัดที่ ๒ การสร้างความเข้มแข็งของสังคมและชุมชนในท้องถิ่น
- ๓ ยุทธศาสตร์การพัฒนาด้านจัดระเบียบชุมชน สังคม และรักษาความสงบเรียบร้อย

๓.๓ แผนงานสาธารณสุข : งานบริหารทั่วไปเกี่ยวกับสาธารณสุข

ที่	โครงการ	วัตถุประสงค์	เป้าหมาย (ผลผลิตของ โครงการ)	งบประมาณ					ตัวชี้วัด (KPI)	ผลที่คาดว่าจะ ได้รับ	หน่วยงาน รับผิดชอบ
				๒๕๖๑ (บาท)	๒๕๖๒ (บาท)	๒๕๖๓ (บาท)	๒๕๖๔ (บาท)	๒๕๖๕ (บาท)			
๔	โครงการหักแถมฯ เพื่อสนับสนุนฯ	เพื่อยกระดับการคัด แยกขยะ	สนับสนุนงบประมาณใน ระดับตำบลทุก ตำบล	๕๐,๐๐๐	๕๐,๐๐๐	๕๐,๐๐๐	๕๐,๐๐๐	๕๐,๐๐๐	ร้อยละของ ประชาชนที่รับ บริการ	ครัวเรือนทุก หมู่บ้านสะอาด น้ำอยู่ น่ายุ้ย	กอง สาธารณสุข
๕	โครงการชุมชนปลอด สูบบุหรี่	เพื่อประชาชนไม่เป็น โรคใจเสียดออก	ประชาชน ไม่ดื่มสุรารัคน์	๓๘๐,๐๐๐	๓๘๐,๐๐๐	๓๘๐,๐๐๐	๓๘๐,๐๐๐	๓๘๐,๐๐๐	ร้อยละของ ประชาชนที่ ไม่ดื่ม สุรา	ประชาชนในเขต ตำบลสุรินทร์ ไม่เป็น ใจเสียดออก	กอง สาธารณสุข
๖	โครงการจัดซื้อวัคซีน ป้องกันโรคพิษสุนัขบ้า และโรคปากเท้าเปื่อย	เพื่อป้องกันประชาชน ไม่ให้เป็นโรคพิษสุนัข บ้าและโรคปากเท้า เปื่อย	ประชาชน ไม่ดื่มสุรารัคน์	๓๐๐,๐๐๐	๓๐๐,๐๐๐	๓๐๐,๐๐๐	๓๐๐,๐๐๐	๓๐๐,๐๐๐	ร้อยละของ ประชาชนที่ ป้องกันโรคพิษ สุนัขบ้า	ประชาชนในเขต ตำบลสุรินทร์ ป้องกันโรคพิษ สุนัขบ้า	กอง สาธารณสุข
รวม	๖ โครงการ	-	-	๖๘๐,๐๐๐	๖๘๐,๐๐๐	๖๘๐,๐๐๐	๖๘๐,๐๐๐	๖๘๐,๐๐๐	-	-	-

รายละเอียดโครงการพัฒนา

แบบ ส.๑๒

แผนพัฒนาท้องถิ่น (พ.ศ. ๒๕๖๑ - ๒๕๖๕)

องค์การบริหารส่วนตำบลสุคันทรินทร์ อำเภอนาขุขันธ์ จังหวัดมหาสารคาม

- ก. ยุทธศาสตร์จังหวัดที่ ๓ ส่งเสริมและพัฒนาการจัดการศึกษาเพื่อยกระดับสู่การเป็นศูนย์กลางบริการทางการศึกษาและวัฒนธรรมของภาคตะวันออกเฉียงเหนือ
- ข. ยุทธศาสตร์การพัฒนาขององค์กรปกครองส่วนท้องถิ่นในเขตจังหวัดที่ ๑ การจัดการศึกษา และสร้างสังคมแห่งการเรียนรู้ในท้องถิ่น
๔. ยุทธศาสตร์การพัฒนาด้านการศึกษา ศาสนา วัฒนธรรมและการท่องเที่ยว

๔.๑ แผนงานการศึกษา : งานบริหารทั่วไปเกี่ยวกับการศึกษา

ที่	โครงการ	วัตถุประสงค์	เป้าหมาย (ผลผลิตของ โครงการ)	งบประมาณ					ตัวชี้วัด (KPI)	ผลที่คาดว่าจะ ได้รับ	หน่วยงาน รับผิดชอบหลัก
				๒๕๖๑ (บาท)	๒๕๖๒ (บาท)	๒๕๖๓ (บาท)	๒๕๖๔ (บาท)	๒๕๖๕ (บาท)			
๑	โครงการพัฒนาแหล่ง ท่องเที่ยวอุโมงโบราณ นครจำปาศักดิ์	เพื่อพัฒนาแหล่ง ท่องเที่ยวในตำบล	พัฒนาแหล่ง ท่องเที่ยว	-	๕๐๐,๐๐๐	๕๐๐,๐๐๐	๕๐๐,๐๐๐	๕๐๐,๐๐๐	ร้อยละของ นักท่องเที่ยว เพิ่มขึ้น	นักท่องเที่ยว เพิ่มขึ้น	กอง การศึกษา
๒	จัดโครงการศึกษา ติดตามผลการศึกษา ของเด็กนักเรียน/ นักศึกษาทั้งในระบบ และนอกระบบ	เพื่อพิจารณา การศึกษาต่อของเด็ก เรียนนักศึกษา ภายในตำบล	นักเรียนได้ศึกษา ทั้งในระบบและ นอกระบบ	๕๐,๐๐๐	๕๐,๐๐๐	๕๐,๐๐๐	๕๐,๐๐๐	ร้อยละของ นักเรียนที่ เพิ่มขึ้น	อัตราหาเรียนดีที่ เพิ่มขึ้นของเด็ก นักเรียนในตำบล	กอง การศึกษา	
๓	ฝึกอบรมส่งเสริมทักษะ การเรียนรู้ด้านวิชาชีพ	เพื่อให้เด็กนักเรียน/ นักศึกษาได้เรียนรู้ เพิ่มทักษะในการ เรียนรู้ด้านวิชาชีพ	เด็กนักเรียน/ นักศึกษาได้เรียนรู้ เพิ่มทักษะในการ เรียนรู้ด้านวิชาชีพ	๕๐,๐๐๐	๕๐,๐๐๐	๓๐,๐๐๐	๓๐,๐๐๐	ร้อยละของ นักเรียนมี ความรู้ ความ เข้าใจในด้าน วิชาชีพ	นักเรียน/ นักศึกษาที่มีความรู้ ความเข้าใจในการ เรียนรู้ด้านวิชาชีพ มากขึ้น	กอง การศึกษา	

รายละเอียดโครงการพัฒนา

แบบ ส.๐๒

แบบพัฒนาท้องถิ่น (พ.ศ. ๒๕๖๑ - ๒๕๖๕)

องค์การบริหารส่วนตำบลสุรนันทน์ อำเภอนาขุม จังหวัดมหาสารคาม

- ก. ยุทธศาสตร์จังหวัดที่ ๓ ส่งเสริมและพัฒนาการจัดการศึกษาเพื่อยกระดับสู่การเป็นศูนย์กลางบริการทางการศึกษาและวัฒนธรรมของภาคตะวันออกเฉียงเหนือ
- ข. ยุทธศาสตร์การพัฒนาขององค์กรปกครองส่วนท้องถิ่นในเขตจังหวัดที่ ๑ การจัดการศึกษา และสร้างสังคมแห่งการเรียนรู้ในท้องถิ่น
๔. ยุทธศาสตร์การพัฒนาทางการศึกษา ศาสนาวัฒนธรรมและการท่องเที่ยว

๔.๑ แผนงานการศึกษา : งานบริหารทั่วไปเกี่ยวกับการศึกษา

ที่	โครงการ	วัตถุประสงค์	เป้าหมาย (ผลผลิตของ โครงการ)	งบประมาณ					หน่วยงาน รับผิดชอบหลัก		
				๒๕๖๑ (บาท)	๒๕๖๒ (บาท)	๒๕๖๓ (บาท)	๒๕๖๔ (บาท)	๒๕๖๕ (บาท)			
๔	ก่อสร้างศูนย์พัฒนาเด็กเล็ก พร้อมห้องน้ำ โรงอาหาร รั้ว คมนกวีต	เพื่อให้เด็กมีอาคารเรียนที่ได้มาตรฐาน	ศูนย์พัฒนาเด็กเล็ก	๓,๐๐๐,๐๐๐	๓,๐๐๐,๐๐๐	๓,๐๐๐,๐๐๐	๓,๐๐๐,๐๐๐	๓,๐๐๐,๐๐๐	ร้อยละของนักเรียนมีอาคารเรียนคุณภาพที่ขึ้นได้มาตรฐาน	เด็กนักเรียนที่มีเงินได้มาตรฐาน	กองการศึกษา
๕	โครงการปรับปรุงซ่อมแซมศูนย์พัฒนาเด็กเล็กตำบลสุรนันทน์	เพื่อให้ได้มาตรฐานที่ศึกษามีมาตรฐานปลอดภัย	ปรับปรุงซ่อมแซม ทศต. ตำบลสุรนันทน์	-	-	๓๐๐,๐๐๐	๓๐๐,๐๐๐	๓๐๐,๐๐๐	เด็ก ศพต. มีมาตรฐานปลอดภัย	ศพต. มีมาตรฐานปลอดภัย	กองการศึกษา
รวม	๕ โครงการ	-	-	๓,๐๐๐,๐๐๐	๓,๐๐๐,๐๐๐	๓,๐๐๐,๐๐๐	๓,๐๐๐,๐๐๐	๓,๖๕๐,๐๐๐	-	-	-

รายละเอียดโครงการพัฒนา

แบบ ม.๑๖

แผนพัฒนาท้องถิ่น (พ.ศ. ๒๕๖๑ - ๒๕๖๕)

องค์การบริหารส่วนตำบลสุรนารี อำเภอนาตุ้ม จังหวัดมหาสารคาม

- ก. ยุทธศาสตร์จังหวัดที่ ๓ ส่งเสริมและพัฒนาการจัดการศึกษาเพื่อยกระดับสู่การเป็นศูนย์กลางบริการทางการศึกษาและพัฒนาธรรมของภาคตะวันออกเฉียงเหนือ
- ข. ยุทธศาสตร์การพัฒนาขององค์กรปกครองส่วนท้องถิ่นในเขตจังหวัดที่ ๑ การจัดการศึกษา และสร้างสังคมแห่งการเรียนรู้ท้องถิ่น

๔ ยุทธศาสตร์การพัฒนาด้านการศึกษา ศาสนาวัฒนธรรมและการท่องเที่ยว

๔.๑ แผนงานการศึกษา : งานระดับก่อนวัยเรียนและประถมศึกษา

ที่	โครงการ	วัตถุประสงค์	เป้าหมาย (ผลผลิตของโครงการ)	งบประมาณ					ตัวชี้วัด (KPI)	ผลที่คาดว่าจะได้รับ	หน่วยงานรับผิดชอบหลัก
				๒๕๖๑ (บาท)	๒๕๖๒ (บาท)	๒๕๖๓ (บาท)	๒๕๖๔ (บาท)	๒๕๖๕ (บาท)			
๑	โครงการจัดงานวันเด็กแห่งชาติ แห่งชาติ	เพื่อจัดรวมวันเด็กแห่งชาติ ให้ได้กับเด็กเล็กในสังกัด อบต.สุรนารี	ศูนย์พัฒนาเด็กเล็กในเขตตำบลสุรนารี	๕๐,๐๐๐	๕๐,๐๐๐	๕๐,๐๐๐	๕๐,๐๐๐	๕๐,๐๐๐	จำนวนครั้งที่ดำเนินการ	จัดกิจกรรมวันเด็กแห่งชาติ	กองการศึกษา
๒	ส่งเสริมสนับสนุนการจัดหาซื้อการเรียนการสอนและชุดหนังสือ	เพื่อให้เด็กนักเรียนมีสื่อการเรียนการสอนที่ทันสมัย	3 โรงเรียน ศูนย์พัฒนาเด็ก	๓๐๐,๐๐๐	๓๐๐,๐๐๐	๓๐๐,๐๐๐	๓๐๐,๐๐๐	๓๐๐,๐๐๐	ร้อยละนักเรียนที่มีสื่อการเรียนที่ทันสมัย	นักเรียนมีสื่อการเรียนที่ทันสมัย	กองการศึกษา
๓	ส่งเสริมสนับสนุนเด็กที่ด้อยโอกาส ขาดแคลนค่าพาหนะ	เพื่อให้เด็กที่ด้อยโอกาส ขาดแคลน ค่าพาหนะ มีโอกาสทางการศึกษา	เด็กนักเรียน 3 โรงเรียน	๕๐,๐๐๐	๕๐,๐๐๐	๕๐,๐๐๐	๕๐,๐๐๐	๕๐,๐๐๐	ร้อยละนักเรียนที่มีโอกาสทางการศึกษา	เด็กนักเรียนมีโอกาสด้านการศึกษา	กองการศึกษา
๔	ส่งเสริมและสนับสนุนอาชีพในโรงเรียน (Osop)	เพื่อส่งเสริมและสนับสนุนให้เด็กนักเรียนมีรายได้ระหว่างเรียน	3 โรงเรียน	๓๐๐,๐๐๐	๓๐๐,๐๐๐	๒๐๐,๐๐๐	๒๐๐,๐๐๐	๒๐๐,๐๐๐	ร้อยละนักเรียนที่มีรายได้เพิ่มขึ้น	เด็กนักเรียนมีรายได้เพิ่มขึ้น	กองการศึกษา

รายละเอียดโครงการพัฒนา

แบบ ก.๑๖

แผนพัฒนาท้องถิ่น (พ.ศ. ๒๕๖๑ - ๒๕๖๕)

องค์การบริหารส่วนตำบลสุรนารี อำเภอขามเฒ่า จังหวัดมหาสารคาม

- ก. ยุทธศาสตร์จังหวัดที่ ๓ ส่งเสริมและพัฒนาการจัดการศึกษาเพื่อยกระดับสู่การเป็นศูนย์กลางบริการทางการศึกษาและวัฒนธรรมของภาคตะวันออกเฉียงเหนือ
- ข. ยุทธศาสตร์การพัฒนาขององค์กรปกครองส่วนท้องถิ่นในเขตจังหวัดที่ ๑ การจัดการศึกษา และสร้างสังคมแห่งการเรียนรู้ไปท้องถิ่น

๔ ยุทธศาสตร์การพัฒนาส่วนการศึกษา ศาสนาวัฒนธรรมและการท่องเที่ยว

๔.๑ แผนงานการศึกษา : งานระดับก่อนวัยเรียนและประถมศึกษา

ที่	โครงการ	วัตถุประสงค์	เป้าหมาย (ผลผลิตของโครงการ)	งบประมาณ						ตัวชี้วัด (KPI)	แหล่งที่มาของเงิน	หน่วยงานรับผิดชอบ
				๒๕๖๑ (บาท)	๒๕๖๒ (บาท)	๒๕๖๓ (บาท)	๒๕๖๔ (บาท)	๒๕๖๕ (บาท)	รวม (บาท)			
๕	โครงการนางสงกรานต์ จัดสำรับในสวนชุมชน และจัดชมรมในตำบลสุ รนารี	เพื่อประเพณี จัดสำรับในสวนชุมชน และจัดชมรม	สำรับในสวนชุมชน สวนชุมชนและ จัดชมรม	๕๐,๐๐๐	๕๐,๐๐๐	๕๐,๐๐๐	๕๐,๐๐๐	๕๐,๐๐๐	๒๕๐,๐๐๐	ร้อยละของ ประชาชน	ประชาชนมีชื่อเสียง ด้านชุมชนและ จัดชมรมเพิ่มขึ้น	กอง การศึกษา
๖	โครงการนิทรรศการเด็ก ชุมชนจัดชมรม เด็ก และเยาวชนตำบลสุรนารี จัด	เพื่อให้เด็กและเยาวชน จัดสำรับกับชุมชน และจัดชมรม	ร้านค้าจัดชมรม ชุมชน	๕๐,๐๐๐	๕๐,๐๐๐	๕๐,๐๐๐	๕๐,๐๐๐	๕๐,๐๐๐	๒๐๐,๐๐๐	ร้อยละของ เด็ก	เด็กและเยาวชนมี ใจสำนึกกับชุมชน และจัดชมรมเพิ่มขึ้น	กอง การศึกษา
๗	สนับสนุน ส่งเสริมการศึกษา	เพื่อให้มีการเรียนที่ขาด แคลนและขาดงาน ครูสอนพิเศษ	ศูนย์พัฒนาเด็กเล็ก ในเขตตำบลสุรนารี จัด	๓๐๐,๐๐๐	๓๐๐,๐๐๐	๓๐๐,๐๐๐	๓๐๐,๐๐๐	๓๐๐,๐๐๐	๑,๒๐๐,๐๐๐	ร้อยละของ นักเรียน	นักเรียนที่ขาดแคลน ขาดงานครูสอน พิเศษเพิ่มขึ้น	กอง การศึกษา
๘	โครงการจัดอาหารกลางวัน โรงเรียน ในเขต อบต. สุรนารี ๓ แห่ง	เพื่อให้นักเรียนที่ขาด แคลนและขาดงาน ครูสอนพิเศษ	นักเรียนในโรงเรียน ในเขต อบต. สุรนารี จัด	๕,๒๐๐,๐๐๐	๕,๒๐๐,๐๐๐	๕,๒๐๐,๐๐๐	๕,๒๐๐,๐๐๐	๕,๒๐๐,๐๐๐	๒๐,๘๐๐,๐๐๐	ร้อยละของ นักเรียนที่ขาดแคลน	เด็กนักเรียนที่ขาดแคลน เพิ่มขึ้น	กอง การศึกษา

รายละเอียดโครงการพัฒนา

แบบ ร.๑๒

แผนพัฒนาท้องถิ่น (พ.ศ. ๒๕๖๑ - ๒๕๖๕)

องค์การบริหารส่วนตำบลคูคต จังหวัดนนทบุรี สำนักพัฒนาการคลัง

ก. ยุทธศาสตร์จังหวัดที่ ๓ ส่งเสริมและพัฒนาการจัดการศึกษาเพื่อยกระดับคุณภาพการศึกษาและวัฒนธรรมของภาคตะวันออกและเหนือ

ข. ยุทธศาสตร์การพัฒนาระบบโครงสร้างส่วนท้องถิ่นในเขตจังหวัดที่ ๑ การจัดการศึกษา และสร้างสังคมแห่งการเรียนรู้ในท้องถิ่น

๔. ยุทธศาสตร์การพัฒนากิจการศึกษาศาสนาวัฒนธรรมและการท่องเที่ยว

๔.๑ แผนงานการศึกษา : งานระดับมัธยมศึกษาและประถมศึกษา

ที่	โครงการ	วัตถุประสงค์	เป้าหมาย (งบบุคลากร)	งบประมาณ					ตัวชี้วัด (KPI)	ผลที่คาดว่าจะได้รับ	หน่วยงานรับผิดชอบหลัก
				๒๕๖๑ (บาท)	๒๕๖๒ (บาท)	๒๕๖๓ (บาท)	๒๕๖๔ (บาท)	๒๕๖๕ (บาท)			
๕	โครงการจัดซื้ออาหารกลางวัน (นม) ศูนย์พัฒนาเด็กเล็ก ๑ ศูนย์	เพื่อจัดซื้ออาหารกลางวัน ให้กับเด็กเล็ก ๑ ศูนย์	ศูนย์พัฒนาเด็กเล็ก ๑ ศูนย์	๑,๒๐๐,๐๐๐	๑,๕๐๐,๐๐๐	๑,๕๐๐,๐๐๐	๑,๕๐๐,๐๐๐	๑,๕๐๐,๐๐๐	จำนวนของเด็กเล็กที่ได้รับนม	เด็กเล็กที่ดื่มนมทุกวัน	อบจ. การศึกษา
๕๑	โครงการยุคนุเคราะห์สถานวัยเรียนในสังกัด ศสช. จำนวน ๑ แห่ง	เพื่อจัดหาอาหารกลางวันร่วมกับโรงเรียนใน ศสช. อบจ. คูคต จังหวัดนนทบุรี จำนวน ๑ แห่ง	มีโรงเรียนในโรงเรียนในเขต อบจ. คูคต จังหวัด นนทบุรี ๑ แห่ง	๑,๒๐๐,๐๐๐	๑,๕๐๐,๐๐๐	๑,๕๐๐,๐๐๐	๑,๕๐๐,๐๐๐	๑,๕๐๐,๐๐๐	จำนวนนักเรียนในวัยเรียนที่รับนม อาหารครบ ๕ หมู่	เด็กนักเรียนได้รับนม อาหารครบ ๕ หมู่	อบจ. การศึกษา
๕๒	โครงการจ้างเหมาบริการอาหารกลางวันศูนย์พัฒนาเด็กเล็ก ศูนย์ อบจ.คูคตจังหวัดนนทบุรี ๑ ศูนย์	เพื่อเป็นค่าใช้จ่ายประกอบอาหารกลางวันให้กับศูนย์ อบจ.คูคต จังหวัดนนทบุรี	เด็กเล็กศูนย์ อบจ.คูคต จังหวัดนนทบุรี	๑,๖๐๐,๐๐๐	๑,๒๐๐,๐๐๐	๑,๕๐๐,๐๐๐	๑,๕๐๐,๐๐๐	๑,๕๐๐,๐๐๐	จำนวนของเด็กเล็กที่ได้รับนม อาหารครบ ๕ หมู่	เด็กเล็กได้รับนม อาหารครบ ๕ หมู่	อบจ. การศึกษา
๕๓	โครงการจัดซื้ออุปกรณ์เขียน และสีการเขียนบนผนังให้กับศูนย์พัฒนาเด็กเล็ก	เพื่อจัดซื้อวัสดุอุปกรณ์การศึกษาให้กับศูนย์พัฒนาเด็กเล็ก	เด็กเล็กศูนย์ อบจ.คูคต จังหวัดนนทบุรี	๑๐๐,๐๐๐	๑๐๐,๐๐๐	๑๐๐,๐๐๐	๑๐๐,๐๐๐	๑๐๐,๐๐๐	เด็กเล็กมีวัสดุอุปกรณ์การศึกษา	ศูนย์พัฒนาเด็กเล็กมีสีการเขียนบนผนังที่ปลอดภัยเหมาะสม	อบจ. การศึกษา
รวม	๑๒ โครงการ	-	-	๕,๕๐๐,๐๐๐	๕,๗๐๐,๐๐๐	๕,๗๐๐,๐๐๐	๕,๗๐๐,๐๐๐	๕,๗๐๐,๐๐๐	-	-	-

รายละเอียดโครงการพัฒนา

แบบ H.06

แผนพัฒนาท้องถิ่น (พ.ศ. ๒๕๖๑ - ๒๕๖๕)

องค์การบริหารส่วนตำบลรัตน อำเภอนาขุ จังหวัดมหาสารคาม

- ก. ยุทธศาสตร์จังหวัดที่ ๓ ส่งเสริมและพัฒนาการจัดการศึกษาเพื่อยกระดับสู่การเป็นศูนย์กลางบริการทางการศึกษาและวัฒนธรรมของภาคตะวันออกเฉียงเหนือ
- ข. ยุทธศาสตร์การพัฒนาขององค์กรปกครองส่วนท้องถิ่นในเขตจังหวัดที่ ๑ การจัดการศึกษา และสร้างสังคมแห่งการเรียนรู้ในท้องถิ่น
- ๔. ยุทธศาสตร์การพัฒนาด้านการศึกษา ศาสนา วัฒนธรรมและการท่องเที่ยว

๔.๑ แผนงานการศึกษา วัฒนธรรมและนันทนาการ : งานศาสนาวัดบธรรมท้องถิ่น

ที่	โครงการ	วัตถุประสงค์	เป้าหมาย (ผลผลิตของโครงการ)	งบประมาณ					ตัวชี้วัด (KPI)	ผลที่คาดว่าจะได้รับ	หน่วยงาน รับผิดชอบหลัก
				๒๕๖๑ (บาท)	๒๕๖๒ (บาท)	๒๕๖๓ (บาท)	๒๕๖๔ (บาท)	๒๕๖๕ (บาท)			
๑	โครงการจัดงาน สารวันศรีรัตน	เพื่อดำเนินจัด โครงการงานสารวัน ศรีรัตน	เพื่อสืบสาน ประเพณีวัฒนธรรม ท้องถิ่น	๒๐๐,๐๐๐	๒๐๐,๐๐๐	๒๐๐,๐๐๐	๒๐๐,๐๐๐	๒๐๐,๐๐๐	ร้อยละ ประชาชนที่ ร่วมโครงการ	ประชาชนในเขต ตำบลศรีรัตน เข้าร่วมโครงการ	กอง การศึกษา
๒	ค่าใช้จ่ายโครงการ จัดงานมรดก พระบรมธาตุขุขันธกุ	เพื่อดำเนินการจัดงาน นมัสการพระธาตุ ขุขันธกุและงาน ประเพณี	ร่วมมรดกพระ ธาตุขุขันธกุและงาน ประเพณี	๒๐๐,๐๐๐	๒๐๐,๐๐๐	๒๐๐,๐๐๐	๒๐๐,๐๐๐	๒๐๐,๐๐๐	ร้อยละของ ประชาชนที่เข้า ร่วมงานมรดก การพระธาตุขุ ขันธกุ	ประชาชนทุก ครัวเรือนเข้า ร่วมงานมรดก พระธาตุขุขันธกุ	กอง การศึกษา
๓	โครงการจัดงาน บวชวันขึ้นศรัทธา	เพื่อดำเนินโครงการ จัดงานบวชวัน ศรัทธา	เพื่อสืบสาน ประเพณีวัฒนธรรม ท้องถิ่น	๒๐๐,๐๐๐	๒๐๐,๐๐๐	๒๐๐,๐๐๐	๒๐๐,๐๐๐	๒๐๐,๐๐๐	ร้อยละของ ประชาชนที่ ร่วมโครงการ	ประชาชนเข้าร่วม โครงการบวชวัน ศรัทธา	กอง การศึกษา

รายละเอียดโครงการพัฒนา

แบบ H.06

แผนพัฒนาท้องถิ่น (พ.ศ. ๒๕๖๓ - ๒๕๖๕)

องค์การบริหารส่วนตำบลรัตนบุรี อำเภอนาขุขันธ์ จังหวัดมหาสารคาม

- ก. ยุทธศาสตร์จังหวัดที่ ๓ ส่งเสริมและพัฒนาการจัดการศึกษาเพื่อยกระดับสู่การเป็นศูนย์กลางบริการทางการศึกษาและวัฒนธรรมของภาคตะวันออกเฉียงเหนือ
- ข. ยุทธศาสตร์การพัฒนาขององค์กรปกครองส่วนท้องถิ่นในเขตจังหวัดที่ ๑ การจัดการศึกษา และสร้างสังคมแห่งการเรียนรู้ในท้องถิ่น

๔. ยุทธศาสตร์การพัฒนาด้านการศึกษา ศาสนา วัฒนธรรมและการท่องเที่ยว

๔.๑ แผนงานการศึกษา วัฒนธรรมและบันเทิง

งานศาสนา วัฒนธรรมท้องถิ่น

ที่	โครงการ	วัตถุประสงค์	เป้าหมาย (ผลผลิตของ โครงการ)	งบประมาณ					ตัวชี้วัด (KPI)	สถานที่คาดว่าจะได้รับ	หน่วยงา รับผิดชอบหลัก
				๒๕๖๓ (บาท)	๒๕๖๔ (บาท)	๒๕๖๕ (บาท)	๒๕๖๖ (บาท)	๒๕๖๗ (บาท)			
๔	อุดหนุนสภา วัฒนธรรมตำบลรัตนบุรี	เพื่ออนุรักษ์ประเพณี วัฒนธรรมประเพณีไทย สืบไป	อนุรักษ์ประเพณี วัฒนธรรมประเพณี ไทย	๕๐,๐๐๐	๕๐,๐๐๐	๕๐,๐๐๐	๕๐,๐๐๐	๕๐,๐๐๐	ร้อยละของภาพ ส่งเสริมอนุรักษ์ ประเพณี วัฒนธรรม	ประชาชนผู้รัก ประเพณี วัฒนธรรม ประเพณีไทยสืบไป	อบต. การศึกษา
๕	สนับสนุนอนุรักษ์ ปัญญาท้องถิ่น	เพื่ออนุรักษ์ภูมิปัญญา ท้องถิ่น ปราชญ์ชาวบ้าน	อนุรักษ์ภูมิปัญญา ท้องถิ่น ปราชญ์	๕๐,๐๐๐	๕๐,๐๐๐	๕๐,๐๐๐	๕๐,๐๐๐	๕๐,๐๐๐	ร้อยละของประชาชน ได้รับบริการ	ประชาชนผู้รักอนุรักษ์ ประเพณีที่สำคัญและ สืบทอดต่อไป	อบต. การศึกษา
๖	ส่งเสริมสนับสนุน งานประเพณีจังหวัด	เพื่ออนุรักษ์ขนบธรรมเนียม ประเพณีไทย	อนุรักษ์ ขนบธรรมเนียม	๕๐,๐๐๐	๕๐,๐๐๐	๕๐,๐๐๐	๕๐,๐๐๐	๕๐,๐๐๐	ร้อยละของประชาชน ได้รับบริการพัฒนา	ประชาชนและ นักท่องเที่ยวที่สนใจ ศึกษาข้อมูลเชิง ประวัติศาสตร์	อบต. การศึกษา

รายละเอียดโครงการพัฒนา

แบบ ก.๑๖

แผนพัฒนาท้องถิ่น (พ.ศ. ๒๕๖๑ - ๒๕๖๕)

องค์การบริหารส่วนตำบลศรีครีตน์ อำเภอเขาตุ้ม จังหวัดมหาสารคาม

- ก. ยุทธศาสตร์จังหวัดที่ ๓ ส่งเสริมและพัฒนาการจัดการศึกษาเพื่อยกระดับสู่การเป็นศูนย์กลางบริการทางการศึกษาและวัฒนธรรมของภาคตะวันออกเฉียงเหนือ
- ข. ยุทธศาสตร์การพัฒนาขององค์การปกครองส่วนท้องถิ่นในเขตจังหวัดที่ ๑ การจัดการศึกษา และสร้างสังคมแห่งการเรียนรู้ในท้องถิ่น
- ๔. ยุทธศาสตร์การพัฒนาด้านการศึกษา ศาสนา วัฒนธรรมและการท่องเที่ยว

๔.๑ แผนงานการศึกษา วัฒนธรรมและนันทนาการ : งานศาสนา วัฒนธรรมท้องถิ่น

ที่	โครงการ	วัตถุประสงค์	เป้าหมาย (ผลผลิตของโครงการ)	งบประมาณ					ตัวชี้วัด (KPI)	ผลที่คาดว่าจะได้รับ	หน่วยงานรับผิดชอบหลัก
				๒๕๖๑ (บาท)	๒๕๖๒ (บาท)	๒๕๖๓ (บาท)	๒๕๖๔ (บาท)	๒๕๖๕ (บาท)			
๘	จุดศูนย์กลางส่งเสริมให้ประชาชนเข้าร่วมกิจกรรมวันสำคัญทางศาสนา	เพื่อให้ประชาชนเข้าร่วมกิจกรรมวันสำคัญทางศาสนา	ประชาชนในเขตตำบลศรีครีตน์	๓๐,๐๐๐	๓๐,๐๐๐	๓๐,๐๐๐	๓๐,๐๐๐	๓๐,๐๐๐	ประชาชนได้เข้าร่วมกิจกรรมทางศาสนา	กองการศึกษา	
๙	โครงการประเพณีบุญสำเภา	เพื่อให้ประชาชนเข้าร่วมกิจกรรมบุญสำเภา	ประชาชนในเขตตำบลศรีครีตน์	๓๐,๐๐๐	๓๐,๐๐๐	๓๐,๐๐๐	๓๐,๐๐๐	๓๐,๐๐๐	จำนวนประชาชนได้เข้าร่วมกิจกรรมทางศาสนาเพิ่มขึ้น	กองการศึกษา	
๑๐	โครงการวันเจ้าพระยา	เพื่อให้ประชาชนได้สืบพลัดถิ่นจากศาสนาท้องถิ่น	ประชาชนในเขตตำบลศรีครีตน์	-	-	๕๐,๐๐๐	๕๐,๐๐๐	๕๐,๐๐๐	ประชาชนได้เข้าร่วมกิจกรรมทางศาสนา	กองการศึกษา	
๑๑	โครงการฝึกอบรมพิธีกรรมทางศาสนาผู้นำชุมชนและประเพณีการปฏิบัติกับตำบล	เพื่อส่งเสริมให้มีการสืบพลัดถิ่นจากศาสนาท้องถิ่น	ประชาชน ภายนอก (เจ้าพระยา)	๕๐,๐๐๐	๕๐,๐๐๐	๕๐,๐๐๐	๕๐,๐๐๐	๕๐,๐๐๐	ประชาชนได้เข้าร่วมกิจกรรมทางศาสนา	กองการศึกษา	
รวม	๑๑ โครงการ	-	-	๙๐,๐๐๐	๙๐,๐๐๐	๙๐,๐๐๐	๙๐,๐๐๐	๙๐,๐๐๐	-	-	

รายละเอียดโครงการพัฒนา

แบบ ส.๑๐

แผนพัฒนาท้องถิ่น (พ.ศ. ๒๕๖๑ - ๒๕๖๕)

องค์การบริหารส่วนตำบลศรีสวัสดิ์ อำเภอตากสิน จังหวัดมหาสารคาม

- ก. ยุทธศาสตร์จังหวัดที่ ๓ ส่งเสริมและพัฒนาการจัดการศึกษาเพื่อยกระดับสู่การเป็นศูนย์กลางบริการทางการศึกษาและวัฒนธรรมของภาคตะวันออกเฉียงเหนือ
- ข. ยุทธศาสตร์การพัฒนาขององค์กรปกครองส่วนท้องถิ่นในเขตจังหวัดที่ ๑ การจัดการศึกษา และสร้างสังคมแห่งการเรียนรู้ในท้องถิ่น
- ๔ ยุทธศาสตร์การพัฒนาด้านการศึกษา ศาสนาวัฒนธรรมและการท่องเที่ยว

๔.๑ แผนงานการศาสนา วัฒนธรรมและรับบทบาท : งานกีฬาและนันทนาการ

ที่	โครงการ	วัตถุประสงค์	เป้าหมาย (ผลผลิตของ โครงการ)	งบประมาณ					ตัวชี้วัด (KPI)	ผลที่คาดว่าจะได้รับ	หน่วยงาน รับผิดชอบ
				๒๕๖๑ (บาท)	๒๕๖๒ (บาท)	๒๕๖๓ (บาท)	๒๕๖๔ (บาท)	๒๕๖๕ (บาท)			
๓	โครงการสนับสนุนการฝึกอบรมคนตรีที่บ้าน ตำบลศรีสวัสดิ์	เพื่อส่งเสริมอนุรักษ์กีฬาวีฬบรกรรมเทกบอลท้องถิ่น	ทุกชุมชน	๓๐,๐๐๐	๓๐,๐๐๐	๓๐,๐๐๐	๓๐,๐๐๐	๓๐,๐๐๐	ร้อยละของประชาชนได้รับการพัฒนา	กลุ่มสงฆบาล สนทรี มโหรีทุก ชุมชนมีเงินทุนในการดำเนินงาน	กองการศึกษา
๔	โครงการจัดการแข่งขันกีฬานักปศุสัตว์สัมพันธ์ระดับอำเภอ	เพื่อสนับสนุนการจัดการการแข่งขันกีฬานักปศุสัตว์สัมพันธ์ระดับอำเภอ	๑ ครั้ง	๓๐๐,๐๐๐	๓๐๐,๐๐๐	๓๐๐,๐๐๐	๓๐๐,๐๐๐	๓๐๐,๐๐๐	ร้อยละของบุคลากรได้เข้าร่วมกิจกรรม	กลุ่มผู้นำข้าราชการ ลูกจ้างได้พบปะสังสรรค์ร่วมกันและเปลี่ยนวิธีรับรู้ประสบการณ์	กองการศึกษา
๕	โครงการส่งเสริมการแข่งขันกีฬานักเรียน	เพื่อให้เด็กเยาวชน ประชาชนเข้าร่วมแข่งขันกีฬานักเรียน	๓,๐๐๐ คน	๒๐๐,๐๐๐	๒๐๐,๐๐๐	๒๐๐,๐๐๐	๒๐๐,๐๐๐	๒๐๐,๐๐๐	ร้อยละของประชาชนเยาวชนที่เล่นกีฬา	เด็ก เยาวชน ประชาชนเข้าร่วมแข่งขันกีฬานักเรียน	กองการศึกษา
รวม	๓ โครงการ	-	-	๕๓๐,๐๐๐	๕๓๐,๐๐๐	๕๓๐,๐๐๐	๕๓๐,๐๐๐	๕๓๐,๐๐๐	-	-	-

รายละเอียดโครงการพัฒนา

แบบ H.06

แผนพัฒนาท้องถิ่น (พ.ศ. ๒๕๖๑ - ๒๕๖๕)

องค์การบริหารส่วนตำบลสุรินทร์ อำเภอหนอง จันทวิมลมหาสารคาม

- ก. ยุทธศาสตร์จังหวัดที่ ๔ พัฒนาคุณภาพชีวิตของประชาชน ผู้ซึ่งคนรู้จักสามัคคี เกิดทุนสถาบันของชาติเอื้ออาทรและสามานฉันท์
- ข. ยุทธศาสตร์การพัฒนาขององค์กรปกครองส่วนท้องถิ่นในเขตจังหวัดที่ ๔ การพัฒนาและเสริมสร้างประสิทธิภาพขององค์กร
- ๕. ยุทธศาสตร์การพัฒนาด้านกิจการบ้านเมืองและสังคม
- ๕.๑ แผนงานบริหารงานทั่วไป : งานบริหารทั่วไป

ที่	โครงการ	วัตถุประสงค์	เป้าหมาย (ผลผลิตของโครงการ)	งบประมาณ					ตัวชี้วัด (KPI)	แหล่งที่มาของเงินที่ได้รับ	หน่วยงานรับผิดชอบ
				๒๕๖๑ (บาท)	๒๕๖๒ (บาท)	๒๕๖๓ (บาท)	๒๕๖๔ (บาท)	๒๕๖๕ (บาท)			
๑	โครงการฝึกอบรมผู้บริหาร พนักงาน ลูกจ้างและสมาชิกให้มีความรู้ ความสามารถ	เพื่อให้อบรมผู้บริหาร พนักงาน ลูกจ้างและสมาชิกให้มีความรู้ ความสามารถ	ฝึกอบรม ผู้บริหาร ลูกจ้าง สมาชิก	๕๐๐,๐๐๐	๕๐๐,๐๐๐	๕๐๐,๐๐๐	๕๐๐,๐๐๐	๕๐๐,๐๐๐	หน่วยงาน ผู้บริหาร ลูกจ้าง สมาชิก โดยมีวิทยากรมาช่วย	สำนักงาน อบต.สุรินทร์	
๒	โครงการฝึกอบรม อบต.สุรินทร์	ส่งเสริมการฝึกอบรม อบต.สุรินทร์	ฝึกอบรม อบต.สุรินทร์	๕๐๐,๐๐๐	๕๐๐,๐๐๐	๕๐๐,๐๐๐	๕๐๐,๐๐๐	๕๐๐,๐๐๐	ประชาชนมีความประสงค์ที่จะเข้าร่วม	สำนักงาน อบต.สุรินทร์	
๓	โครงการฝึกอบรมเรื่อง กบ. และค่าใช้จ่ายสุขภาพ อบต.สุรินทร์	เพื่อให้บุคลากรใน อบต.สุรินทร์ มีความรู้เกี่ยวกับสุขภาพ อบต.สุรินทร์	ฝึกอบรม อบต.สุรินทร์	๓๐๐,๐๐๐	๓๐๐,๐๐๐	๓๐๐,๐๐๐	๓๐๐,๐๐๐	๓๐๐,๐๐๐	ประชาชนมีความรู้เกี่ยวกับสุขภาพ อบต.สุรินทร์	สำนักงาน อบต.สุรินทร์	
๔	โครงการพัฒนา กบ.สุขภาพ อบต.สุรินทร์	เพื่อให้พัฒนาสุขภาพ อบต.สุรินทร์	พัฒนาสุขภาพ อบต.สุรินทร์	๕๐๐,๐๐๐	๕๐๐,๐๐๐	๕๐๐,๐๐๐	๕๐๐,๐๐๐	๕๐๐,๐๐๐	ประชาชนมีความรู้เกี่ยวกับสุขภาพ อบต.สุรินทร์	สำนักงาน อบต.สุรินทร์	

รายละเอียดโครงการพัฒนา

แบบ ก.อบ

แผนพัฒนาท้องถิ่น (พ.ศ. ๒๕๖๑ - ๒๕๖๕)

องค์การบริหารส่วนตำบลศรีนครินทร์ อำเภอนาขуน จังหวัดมหาสารคาม

- ก. ยุทธศาสตร์จังหวัดที่ ๔ พัฒนาคุณภาพชีวิตของประชาชน สู่สังคมผู้รักสามัคคี เติบโตสถาบันของชาติเอื้ออาทรและสมานฉันท์
 ข. ยุทธศาสตร์การพัฒนาขององค์กรปกครองส่วนท้องถิ่นในเขตจังหวัดที่ ๔ การพัฒนาและเสริมสร้างประสิทธิภาพองค์กร

๕. ยุทธศาสตร์การพัฒนาด้านกิจการบ้านเมืองและสังคม

๕.๑ แผนงานบริหารงานทั่วไป : งานบริหารทั่วไป

ที่	โครงการ	วัตถุประสงค์	เป้าหมาย (ผลผลิตของโครงการ)	งบประมาณ					ตัวชี้วัด (KPI)	ผลที่คาดว่าจะได้รับ	หน่วยงานรับผิดชอบหลัก
				๒๕๖๑ (บาท)	๒๕๖๒ (บาท)	๒๕๖๓ (บาท)	๒๕๖๔ (บาท)	๒๕๖๕ (บาท)			
๕	โครงการสำรวจความคิดเห็นของประชาชนต่อการบริหารจัดการบ้านเมืองที่ดี	เพื่อสำรวจความคิดเห็นของประชาชนต่อการบริหารจัดการบ้านเมืองที่ดี	อบ.ศ. ผู้รับผิดชอบ	๓๐,๐๐๐	๓๐,๐๐๐	๓๐,๐๐๐	๓๐,๐๐๐	๓๐,๐๐๐	ร้อยละ ๑๐ ประชาชนที่ได้รับความพึงพอใจ	สำนักปลัด	
๖	โครงการ องค์การบริหารส่วนตำบล ประชาชน	เพื่อออกไปรับฟังความคิดเห็นและความต้องการทราบสภาพปัญหาของชุมชน	ประชุม สภา / ผู้บริหารพบประชาชน	๓๐๐,๐๐๐	๓๐๐,๐๐๐	๓๐๐,๐๐๐	๓๐๐,๐๐๐	๓๐๐,๐๐๐	ร้อยละ ๑๐ ประชาชนที่ได้รับความพึงพอใจ	สำนักปลัด	
๗	โครงการจ้างพนักงานรับจ้าง อบ.ศ.	เพื่อจ้างพนักงานในภาคช่วยเหลืองาน	จ้างพนักงาน	๑,๐๐๐,๐๐๐	๑,๐๐๐,๐๐๐	๑,๐๐๐,๐๐๐	๑,๐๐๐,๐๐๐	๑,๐๐๐,๐๐๐	บุคลากรที่มีประสิทธิภาพในการทำงาน	สำนักปลัด	
๘	โครงการมาตรฐานคุณธรรมจริยธรรมของพนักงาน อบ.ศ. ผู้รับผิดชอบ	เพื่อให้พนักงาน อบ.ศ. ผู้รับผิดชอบ มีคุณธรรมจริยธรรม	พนักงาน อบ.ศ. ผู้รับผิดชอบ	-	-	๒๐,๐๐๐	๒๐,๐๐๐	๒๐,๐๐๐	ร้อยละ ๑๐ บุคลากรมีคุณธรรมจริยธรรมเพิ่มขึ้น	สำนักปลัด	

รายละเอียดโครงการพัฒนา

แบบ ผ. ๐๒

แผนพัฒนาท้องถิ่น (พ.ศ. ๒๕๖๓ - ๒๕๖๕)

องค์การบริหารส่วนตำบลศรีนครินทร์ อำเภอมาบตาพุด จังหวัดมหาสารคาม

- ก. ยุทธศาสตร์จังหวัดที่ ๔ พัฒนาคุณภาพชีวิตของประชาชน ผู้สังคมผู้รักสามัคคี เกิดทุนสถาบันของชาติเอื้ออาทรและสมานฉันท์
 ข. ยุทธศาสตร์การพัฒนาขององค์กรปกครองส่วนท้องถิ่นในเขตจังหวัดที่ ๔ การพัฒนาและเสริมสร้างประสิทธิภาพองค์กร

๔. ยุทธศาสตร์การพัฒนาด้านกิจการบ้านเมืองและสังคม

๔.๑ แผนงานบริหารงานทั่วไป : งานบริหารทั่วไป

ที่	โครงการ	วัตถุประสงค์	เป้าหมาย (ผลผลิตของโครงการ)	งบประมาณ					ตัวชี้วัด (KPI)	ผลที่คาดว่าจะได้รับ	หน่วยงานรับผิดชอบหลัก
				๒๕๖๓ (บาท)	๒๕๖๒ (บาท)	๒๕๖๑ (บาท)	๒๕๖๔ (บาท)	๒๕๖๕ (บาท)			
๔	โครงการฝึกอบรมการตัดสินใจและตัดสินใจแก่เยาวชนในด้านอนุรักษ์สิ่งแวดล้อม	เพื่อให้เด็กและเยาวชนมีความรู้เกี่ยวกับการตัดสินใจ	๑ โครงการ	๒๐,๐๐๐ (บาท)	๒๐,๐๐๐ (บาท)	๓๐,๐๐๐ (บาท)	๓๐,๐๐๐ (บาท)	๓๐,๐๐๐ (บาท)	ร้อยละของผู้เข้ารับการอบรม	เด็กและเยาวชนมีความรู้เกี่ยวกับภาคีสิ่งแวดล้อม สามารถนำไปปฏิบัติได้	สำนักปลัด
๑๐	โครงการฝึกอบรมลูกเสือชาวบ้าน	เพื่อให้ประชาชนมีความสมัครสมานสามัคคีในหมู่คณะ	๑ โครงการ	๒๐๐,๐๐๐ (บาท)	๒๐๐,๐๐๐ (บาท)	๓๐๐,๐๐๐ (บาท)	๓๐๐,๐๐๐ (บาท)	ร้อยละของผู้เข้ารับการอบรม	ประชาชนมีความสมัครสมานสามัคคีในหมู่คณะ	สำนักปลัด	
๑๑	จัดฝึกอบรมมีจุดพักท้องถิ่น	เพื่อให้นักเรียน นักศึกษาและเยาวชน ได้มีความรู้ด้านการท่องเที่ยวและรู้จักถิ่นฐานบ้านเกิด	นักเรียน นักศึกษา และเยาวชนที่มีความรู้ด้านการท่องเที่ยว	๕๐,๐๐๐ (บาท)	๕๐,๐๐๐ (บาท)	๓๐,๐๐๐ (บาท)	๓๐,๐๐๐ (บาท)	ร้อยละของความเห็นเชิงบวกของชุมชน	เพื่อให้นักเรียน นักศึกษาและเยาวชน ได้มีความรู้ด้านการท่องเที่ยวและรู้จักถิ่นฐานบ้านเกิด	สำนักปลัด	

รายละเอียดโครงการพัฒนา

แบบ ก.๑๖

แผนพัฒนาท้องถิ่น (พ.ศ. ๒๕๖๑ - ๒๕๖๕)

องค์การบริหารส่วนตำบลรัตน อำเภอนาคู จังหวัดมหาสารคาม

- ก. ยุทธศาสตร์จังหวัดที่ ๔ พัฒนาคุณภาพชีวิตของประชาชน ฟูสิ่งคนรู้จักสามัคคี เกิดทุนสถาบันของชาติเอื้ออาทรและสมานฉันท์
- ข. ยุทธศาสตร์การพัฒนาขององค์กรปกครองส่วนท้องถิ่นในเขตจังหวัดที่ ๔ การพัฒนาและเสริมสร้างประสิทธิภาพองค์กร
- ๔. ยุทธศาสตร์การพัฒนาด้านกิจการบ้านเมืองและสังคม
- ๕.๑ แผนงานบริหารงานทั่วไป : งานบริหารทั่วไป

ที่	โครงการ	วัตถุประสงค์	เป้าหมาย (ผลผลิตของโครงการ)	งบประมาณ					ตัวชี้วัด (KPI)	ผลที่คาดว่าจะได้รับ	หน่วยงานรับผิดชอบหลัก
				๒๕๖๑ (บาท)	๒๕๖๒ (บาท)	๒๕๖๓ (บาท)	๒๕๖๔ (บาท)	๒๕๖๕ (บาท)			
๑๒	โครงการปกป้องสถาบัน	เพื่อให้ประชาชน และออกัสยามองรักกับชาติต่อสถาบันพระมหากษัตริย์	๓. โครงการ	๓๐๐,๐๐๐	๓๐๐,๐๐๐	๓๐๐,๐๐๐	๓๐๐,๐๐๐	๓๐๐,๐๐๐	ร้อยละการถวายความจงรักภักดี ต่อสถาบันพระมหากษัตริย์	ประชาชน แสดงออกถึงความจงรักภักดี ต่อสถาบันพระมหากษัตริย์	สำนักปลัด
๑๓	โครงการจัดซื้อที่ดินเพื่อขยายเขตทำการ อบต.กุสินทร์	เพื่อขยายเขตทำการ อบต.กุสินทร์	ซื้อที่ดินเพื่อขยายเขตทำการ อบต.กุสินทร์	๒,๐๐๐,๐๐๐	๒,๐๐๐,๐๐๐	๒,๐๐๐,๐๐๐	๒,๐๐๐,๐๐๐	๒,๐๐๐,๐๐๐	ร้อยละของประชาชนที่ได้รับประโยชน์	อบต. กุสินทร์มีน้ำอุปโภคบริโภค ประชาชนที่มาติดต่อราชการได้รับความสะดวก	กองช่าง
รวม	๑๓ โครงการ	-	-	๕,๒๐๐,๐๐๐	๕,๒๐๐,๐๐๐	๕,๒๐๐,๐๐๐	๕,๒๐๐,๐๐๐	๕,๒๐๐,๐๐๐	-	-	-

รายละเอียดโครงการพัฒนา

แนบ H.06

แผนที่พัฒนาท้องถิ่น (พ.ศ. ๒๕๖๓ - ๒๕๖๕)

องค์การบริหารส่วนตำบลกุยบุรี จังหวัดมหาสารคาม

ก. ยุทธศาสตร์จังหวัดที่ ๔ พัฒนาคุณภาพชีวิตของประชาชน ส่งเสริมวิถีสามัคคี เกิดทุนสถาบันของชาติเอื้ออาทรและสมานฉันท์

ข. ยุทธศาสตร์การพัฒนาขององค์กรปกครองส่วนท้องถิ่นในเขตจังหวัดที่ ๔ การพัฒนาและเสริมสร้างประสิทธิภาพองค์กร

๕. ยุทธศาสตร์การพัฒนาบ้านเมืองและสังคม

๕.๑ แผนงานการศึกษา : งานบริหารทั่วไปเกี่ยวกับการศึกษา

ที่	โครงการ	วัตถุประสงค์	เป้าหมาย (ผลผลิตของโครงการ)	งบประมาณ					ตัวชี้วัด (KPI)	ผลที่คาดว่าจะได้รับ	หน่วยงานรับผิดชอบหลัก
				๒๕๖๓ (บาท)	๒๕๖๒ (บาท)	๒๕๖๓ (บาท)	๒๕๖๔ (บาท)	๒๕๖๕ (บาท)			
๑	โครงการจัดหาวัสดุโบราณที่เก่าแก่เป็นศิลปะถิ่นที่สืบกันสู่จังหวัดชัยภูมิและจังหวัดชัยภูมิและผู้จัดสร้างบ้านเมืองและสังคมให้กับท้องถิ่น	เพื่อให้มีวัสดุโบราณไว้ให้อุปกรณ์ท้องถิ่นได้ศึกษาและเรียนรู้	จัดหาวัสดุโบราณที่เก่าแก่ไว้ในท้องถิ่นที่พิพิธภัณฑ์เมืองกุยบุรี	๕๐๐,๐๐๐	๕๐๐,๐๐๐	๕๐๐,๐๐๐	๕๐๐,๐๐๐	๕๐๐,๐๐๐	ร้อยละของนักท่องเที่ยวเพิ่มขึ้น	มีวัสดุโบราณไว้ท้องถิ่นที่พิพิธภัณฑ์เมืองกุยบุรี	กองการศึกษา
๒	โครงการจ้างพนักงานดูแลพิพิธภัณฑ์	เพื่อให้โบราณ วัตถุภายในพิพิธภัณฑ์ท้องถิ่นมีสิ่งมีค่าที่เก็บรักษาและมีการดูแล	จ้างพนักงานดูแลพิพิธภัณฑ์	๕๐๐,๐๐๐	๕๐๐,๐๐๐	๕๐๐,๐๐๐	๕๐๐,๐๐๐	๕๐๐,๐๐๐	ร้อยละของบุคลากรมีประสิทธิภาพในการทำงาน	มีพนักงานคอยต้อนรับนักท่องเที่ยวมาชมพิพิธภัณฑ์ท้องถิ่นที่กุยบุรี	กองการศึกษา
๓	โครงการส่งเสริมสมานฉันท์ของท้องถิ่นเพื่อสร้างความสัมพันธ์กับองค์กรปกครองส่วนท้องถิ่น	เพื่อเชื่อมความสัมพันธ์กับประชาชนและองค์กรปกครองส่วนท้องถิ่น	ประชุมพบปะด้านและผู้ที่สนใจ	๓๐๐,๐๐๐	๓๐๐,๐๐๐	๓๐๐,๐๐๐	๓๐๐,๐๐๐	๓๐๐,๐๐๐	ร้อยละของนักท่องเที่ยวเพิ่มขึ้น	ผู้ได้รับการสมานฉันท์ความไว้เนื้อเชื่อใจพร้อมใจ	กองการศึกษา
รวม	๓ โครงการ	-	-	๑,๓๐๐,๐๐๐	๑,๓๐๐,๐๐๐	๑,๓๐๐,๐๐๐	๑,๓๐๐,๐๐๐	๑,๓๐๐,๐๐๐	-	-	-

บัญชีครุภัณฑ์

แบบพัฒนาท้องถิ่น (พ.ศ. ๒๕๖๑ - ๒๕๖๕)

องค์การบริหารส่วนตำบลผู้สังครินทร์ อำเภอนาตุ้ม จังหวัดมหาสารคาม

แบบ ก.๐๓

ที่	แผนงาน	หมวด	ประเภท	เป้าหมาย (ผลผลิตของครุภัณฑ์)	งบประมาณ					หน่วยงาน รับผิดชอบหลัก	
					๒๕๖๑ (บาท)	๒๕๖๒ (บาท)	๒๕๖๓ (บาท)	๒๕๖๔ (บาท)	๒๕๖๕ (บาท)		
๑	แผนงาน : บริหารงานทั่วไป งาน : บริหารทั่วไป	ครุภัณฑ์	ครุภัณฑ์งาน บ้านสวนครัว	จัดซื้อตู้เย็น ขนาด ๑๓๓ ลิตร จำนวน ๑ ตู้	-	๑๙,๐๐๐	-	-	-	-	สำนักงานปลัด
๒	แผนงาน : บริหารงานทั่วไป งาน : บริหารทั่วไป	ครุภัณฑ์	ครุภัณฑ์งาน บ้านสวนครัว	จัดซื้อตู้เย็น ขนาด ๙ ลิตร จำนวน ๑ ตู้	-	๑๕,๐๐๐	-	-	-	-	สำนักงานปลัด
๓	แผนงาน : บริหารงานทั่วไป งาน : บริหารทั่วไป	ครุภัณฑ์	ครุภัณฑ์ สำนักงาน	จัดซื้อเครื่องถ่ายเอกสาร ประจำตัวประชาชน (Smart Card Reader) จำนวน ๒ เครื่องๆ ละ ๓๐๐ บาท (รวม มาตรฐานครุภัณฑ์)	-	-	๓,๕๐๐	๓,๕๐๐	๓,๕๐๐	๓,๕๐๐	สำนักงานปลัด
๔	แผนงาน : บริหารงานทั่วไป งาน : บริหารทั่วไป	ครุภัณฑ์	ครุภัณฑ์ สำนักงาน	จัดซื้อเครื่องรับ อากาศแบบแยกส่วนชนิดติด ผนัง เป็นแบบพลังงานไฟ ๑๔,๐๐๐ ใช้ตู้ เครื่องฯ ละ ๒๘,๐๐๐ บาท (รวม มาตรฐานครุภัณฑ์)	-	๖๓,๐๐๐	๕๗,๕๐๐	๕๗,๕๐๐	๕๗,๕๐๐	๕๗,๕๐๐	สำนักงานปลัด

บัญชีครุภัณฑ์
แผนพัฒนาท้องถิ่น (พ.ศ. ๒๕๖๑ - ๒๕๖๕)
องค์การบริหารส่วนตำบลคูสำครัน อำเภอนาขุม จังหวัดมหาสารคาม

ที่	แผนงาน	หมวด	ประเภท	เป้าหมาย (ผลผลิตของครุภัณฑ์)	งบประมาณ					หน่วยงาน รับผิดชอบหลัก	
					๒๕๖๑ (บาท)	๒๕๖๒ (บาท)	๒๕๖๓ (บาท)	๒๕๖๔ (บาท)	๒๕๖๕ (บาท)		
๕	แผนงาน : บริหารงานทั่วไป งาน : บริหารทั่วไป	ครุภัณฑ์	ครุภัณฑ์ คอมพิวเตอร์	จัดซื้อคอมพิวเตอร์ โน้ตบุ๊ก จำนวน ๒ เครื่อง ๒๒,๐๐๐ บาท (ตามมาตรา ครุภัณฑ์)	-	๒๒,๐๐๐	-	๒๒,๐๐๐	๒๒,๐๐๐	๒๒,๐๐๐	สำนักงานส่งเสริม
๖	แผนงาน : บริหารงานทั่วไป งาน : บริหารทั่วไป	ครุภัณฑ์	ครุภัณฑ์ คอมพิวเตอร์	จัดซื้อคอมพิวเตอร์ตั้ง โต๊ะ จำนวน ๒เครื่อง ๒๒,๐๐๐ บาท (ตามมาตราครุภัณฑ์)	๒๒,๐๐๐	-	๒๒,๐๐๐	๒๒,๐๐๐	๒๒,๐๐๐	๒๒,๐๐๐	สำนักงานส่งเสริม
๗	แผนงาน : บริหารงานทั่วไป งาน : บริหารทั่วไป	ครุภัณฑ์	ครุภัณฑ์ คอมพิวเตอร์	จัดซื้อเครื่องปริ้นเตอร์ เลเซอร์สี จำนวน ๓ เครื่อง (ตามมาตรา ครุภัณฑ์)	-	-	-	๓๐,๐๐๐	๓๐,๐๐๐	๓๐,๐๐๐	สำนักงานส่งเสริม
๘	แผนงาน : บริหารงานทั่วไป งาน : บริหารทั่วไป	ครุภัณฑ์	ครุภัณฑ์ คอมพิวเตอร์	จัดซื้อเครื่องปริ้นเตอร์ เลเซอร์ LED ขนาด จำนวน ๓ เครื่อง (ตามมาตราครุภัณฑ์)	-	-	-	๒,๖๐๐	๒,๖๐๐	๒,๖๐๐	สำนักงานส่งเสริม

บัญชีครุภัณฑ์
 แผนพัฒนาท้องถิ่น (พ.ศ. ๒๕๖๑ - ๒๕๖๕)
 องค์การบริหารส่วนตำบลสุพรรณบุรี อำเภอนาตุ้ม จังหวัดมหาสารคาม

ที่	แผนงาน	หมวด	ประเภท	เป้าหมาย (ผลผลิตของครุภัณฑ์)	งบประมาณ					หน่วยงาน รับผิดชอบหลัก
					๒๕๖๑ (บาท)	๒๕๖๒ (บาท)	๒๕๖๓ (บาท)	๒๕๖๔ (บาท)	๒๕๖๕ (บาท)	
๙	แผนงาน : บริหารงานทั่วไป งาน : บริหารทั่วไป	ครุภัณฑ์	ครุภัณฑ์ คอมพิวเตอร์	จัดซื้อเครื่องปริ้นเตอร์ แลตเตอร์ LED ขนาด ชนิด Network จำนวน ๓ เครื่อง (ตาม มาตรฐานครุภัณฑ์) จัดซื้อโต๊ะทำงานและ เก้าอี้ทำงาน จำนวน ๒ ชุดๆ ละ ๓๐,๐๐๐ บาท	-	๗,๕๐๐	๙,๕๐๐	๙,๕๐๐	๙,๕๐๐	สำนักงานส่งเสริม
๑๐	แผนงาน : บริหารงานทั่วไป งาน : บริหารทั่วไป	ครุภัณฑ์	ครุภัณฑ์ สำนักงาน	จัดซื้อเก้าอี้ทำงาน จำนวน ๒ ตัว	-	๓๐,๐๐๐	๒๐,๐๐๐	๒๐,๐๐๐	๒๐,๐๐๐	สำนักงานส่งเสริม
๑๑	แผนงาน : บริหารงานทั่วไป งาน : บริหารทั่วไป	ครุภัณฑ์	ครุภัณฑ์ สำนักงาน	จัดซื้อตู้เซิร์ฟเวอร์ เอกอานสูง ๒ บานชนิด มือจับเปิด จำนวน ๕ ตู้ๆ ละ ๕,๕๐๐ บาท	๖,๐๐๐	-	-	-	-	สำนักงานส่งเสริม
๑๒	แผนงาน : บริหารงานทั่วไป งาน : บริหารทั่วไป	ครุภัณฑ์	ครุภัณฑ์ สำนักงาน	จัดซื้อคอมพิวเตอร์ โน้ตบุ๊ก จำนวน ๓ เครื่องๆ (ตามมาตรฐาน ครุภัณฑ์)	-	๒๒,๐๐๐	๒๗,๕๐๐	๒๗,๕๐๐	๒๗,๕๐๐	สำนักงานส่งเสริม
๑๓	แผนงาน : บริหารงานทั่วไป งาน : บริหารงานส่งเสริม	ครุภัณฑ์	ครุภัณฑ์ คอมพิวเตอร์	จัดซื้อคอมพิวเตอร์ โน้ตบุ๊ก จำนวน ๓ เครื่องๆ (ตามมาตรฐาน ครุภัณฑ์)	-	-	๒๒,๐๐๐	๒๒,๐๐๐	๒๒,๐๐๐	กองส่งเสริม

บัญชีครุภัณฑ์

แบบ ก.๐๓

แผนพัฒนาท้องถิ่น (พ.ศ. ๒๕๖๑ - ๒๕๖๕)

องค์การบริหารส่วนตำบลสุรนารี อำเภอสุรนารี จังหวัดนครราชสีมา

ที่	แผนงาน	หมวด	ประเภท	เป้าหมาย (ผลผลิตของครุภัณฑ์)	งบประมาณ					หน่วยงาน รับผิดชอบหลัก
					๒๕๖๑ (บาท)	๒๕๖๒ (บาท)	๒๕๖๓ (บาท)	๒๕๖๔ (บาท)	๒๕๖๕ (บาท)	
๑๔	แผนงาน : บริหารงานทั่วไป งาน : บริหารงานคลัง	ครุภัณฑ์	ครุภัณฑ์ คอมพิวเตอร์	จัดซื้อคอมพิวเตอร์ที่ไม่ใช่ จำนวน ๑ เครื่อง (ตาม มาตรฐานครุภัณฑ์)	-	๓๗,๐๐๐	๓๗,๐๐๐	๓๗,๐๐๐	๓๗,๐๐๐	กองคลัง
๑๕	แผนงาน : บริหารงานทั่วไป งาน : บริหารงานคลัง	ครุภัณฑ์	ครุภัณฑ์ สำนักงาน	จัดซื้อตู้เหล็กเก็บเอกสาร บานเลื่อนกระจก จำนวน ๔ ตู้ๆ ละ ๕,๐๐๐ บาท	-	๒๐,๐๐๐	๒๐,๐๐๐	๒๐,๐๐๐	๒๐,๐๐๐	กองคลัง
๑๖	แผนงาน : บริหารงานทั่วไป งาน : บริหารงานคลัง	ครุภัณฑ์	ครุภัณฑ์ สำนักงาน	จัดซื้อตู้เหล็กเก็บเอกสารสูง ๒ บานบานเปิดบานปิด จำนวน ๒ ตู้ๆ ละ ๕,๕๐๐ บาท	๓๐,๐๐๐	-	๓๐,๐๐๐	๓๐,๐๐๐	๓๐,๐๐๐	กองคลัง
๑๗	แผนงาน : บริหารงานทั่วไป งาน : บริหารงานคลัง	ครุภัณฑ์	ครุภัณฑ์ สำนักงาน	จัดซื้อเครื่องปริ้น สภาพสมบูรณ์พร้อมวัสดุ สิ้น มีระบบซอฟต์แวร์ ขนาด ๓๘,๐๐๐ ใช้ได้ จำนวน ๒ เครื่องๆ ละ ๒๔,๐๐๐ บาท (ตาม มาตรฐานครุภัณฑ์)	-	-	๕๗,๒๐๐	๕๗,๒๐๐	๕๗,๒๐๐	กองคลัง

บัญชีครุภัณฑ์

แบบ ผ.๑๓

แผนพัฒนาท้องถิ่น (พ.ศ. ๒๕๖๑ - ๒๕๖๕)

องค์การบริหารส่วนตำบลกู่สันตรัตน์ อำเภอหนอง จังหวัดมหาสารคาม

ที่	แผนงาน	หมวด	ประเภท	เป้าหมาย (ผลผลิตของครุภัณฑ์)	งบประมาณ					หน่วยงาน รับผิดชอบหลัก
					๒๕๖๑ (บาท)	๒๕๖๒ (บาท)	๒๕๖๓ (บาท)	๒๕๖๔ (บาท)	๒๕๖๕ (บาท)	
๑๘	แผนงาน : บริหารงานทั่วไป งาน : บริหารงานคลัง	ครุภัณฑ์	ครุภัณฑ์ คอมพิวเตอร์	จัดซื้อเครื่องปริ้นเตอร์ แลเซอร์สี จำนวน ๒ เครื่องๆ ละ ๑๐,๐๐๐ บาท(ตามมาตราฐาน ครุภัณฑ์)	๓๘,๐๐๐	๑๐,๐๐๐	๒๐,๐๐๐	๒๐,๐๐๐	๒๐,๐๐๐	กองคลัง
๑๙	แผนงาน : บริหารงานทั่วไป งาน : บริหารงานคลัง	ครุภัณฑ์	ครุภัณฑ์ สำนักงาน	จัดซื้อโต๊ะทำงานผู้บริหาร ระดับสูง จำนวน ๑ โย๊ะ	-	๕,๕๐๐	๕,๕๐๐	๕,๕๐๐	๕,๕๐๐	กองคลัง
๒๐	แผนงาน : บริหารงานทั่วไป งาน : บริหารงานคลัง	ครุภัณฑ์	ครุภัณฑ์ สำนักงาน	จัดซื้อเก้าอี้ ๕ แดก ระดับสูง จำนวน ๑ โย๊ะ	-	๓,๕๐๐	๓,๕๐๐	๓,๕๐๐	๓,๕๐๐	กองคลัง
๒๑	แผนงาน : บริหารงานทั่วไป งาน : บริหารงานคลัง	ครุภัณฑ์	ครุภัณฑ์ สำนักงาน	เพื่อจัดซื้อเก้าอี้ ขนาด ๑๕ ลิตร จำนวน ๑ ตัว	๓๐,๐๐๐	-	-	-	-	กองคลัง
๒๕	แผนงาน : การศึกษา งาน : บริหารทั่วไปเกี่ยวกับ การศึกษา	ครุภัณฑ์	ครุภัณฑ์ คอมพิวเตอร์	จัดซื้อคอมพิวเตอร์โน้ตบุ๊ก จำนวน ๑ เครื่อง (ตาม มาตรฐานครุภัณฑ์)	-	-	๒๐,๐๐๐	๒๐,๐๐๐	๒๐,๐๐๐	กองการศึกษา

บัญชีครุภัณฑ์

แผนพัฒนาท้องถิ่น (พ.ศ. ๒๕๖๑ - ๒๕๖๕)

องค์การบริหารส่วนตำบลผู้แทน อำเภอหนองสูง จังหวัดมหาสารคาม

แบบ ส.๑๓

ที่	แผนงาน	หมวด	ประเภท	เป้าหมาย (ผลผลิตของครุภัณฑ์)	งบประมาณ				หน่วยงาน รับผิดชอบหลัก
					๒๕๖๑ (บาท)	๒๕๖๒ (บาท)	๒๕๖๓ (บาท)	๒๕๖๔ (บาท)	
๒๓	แผนงาน : การศึกษา งาน : บริหารทั่วไปเกี่ยวกับ การศึกษา	ครุภัณฑ์	ครุภัณฑ์ คอมพิวเตอร์	จัดซื้อเครื่องปริ้นเตอร์เลเซอร์สี จำนวน ๒ เครื่องๆ ละ ๑๐,๐๐๐ บาท (ตามมาตราฐานครุภัณฑ์)	-	๒๐,๐๐๐	๒๐,๐๐๐	๒๐,๐๐๐	กองการศึกษา
๒๔	แผนงาน : การศึกษา งาน : บริหารทั่วไปเกี่ยวกับ การศึกษา	ครุภัณฑ์	ครุภัณฑ์ สำนักงาน	จัดซื้อโต๊ะทำงานผู้บริหารพร้อม เก้าอี้จำนวน ๑ ชุดๆ ละ ๘,๖๐๐ บาท	-	๘,๕๐๐	๘,๕๐๐	๘,๕๐๐	กองการศึกษา
๒๕	แผนงาน : การศึกษา งาน : บริหารทั่วไปเกี่ยวกับ การศึกษา	ครุภัณฑ์	ครุภัณฑ์ สำนักงาน	จัดซื้อลิ้นชักเก็บเอกสารบาน เลื่อนกระจก จำนวน ๒ ชุดๆ ละ ๕,๐๐๐ บาท	-	๑๐,๐๐๐	๑๐,๐๐๐	๑๐,๐๐๐	กองการศึกษา
๒๖	แผนงาน : การศึกษา งาน : บริหารทั่วไปเกี่ยวกับ การศึกษา	ครุภัณฑ์	ครุภัณฑ์ สำนักงาน	จัดซื้อเครื่องอ่านบัตรประจำตัว ประชาชน (Smart Card Reader) จำนวน ๒ เครื่องๆ ละ ๓๐๐ บาท (ตามมาตราฐาน ครุภัณฑ์)	-	๓,๕๐๐	๓,๕๐๐	๓,๕๐๐	กองการศึกษา
๒๗	แผนงาน : การศึกษา งาน : บริหารทั่วไปเกี่ยวกับ การศึกษา	ครุภัณฑ์	ครุภัณฑ์ไฟฟ้า และวิทยุ	ติดตั้งโทรศัพท์และ Internet ภายในสำนักงานผู้แทน	-	๕๐,๐๐๐	๕๐,๐๐๐	๕๐,๐๐๐	กองการศึกษา

บัญชีครุภัณฑ์

แผนพัฒนาท้องถิ่น (พ.ศ. ๒๕๖๑ - ๒๕๖๕)

องค์การบริหารส่วนตำบลสุทรรัตน์ อำเภอนาขุม จังหวัดมหาสารคาม

แบบ ก.๑๓

ที่	แผนงาน	หมวด	ประเภท	เป้าหมาย (ผลผลิตของครุภัณฑ์)	งบประมาณ					หน่วยงาน รับผิดชอบหลัก	
					๒๕๖๑ (บาท)	๒๕๖๒ (บาท)	๒๕๖๓ (บาท)	๒๕๖๔ (บาท)	๒๕๖๕ (บาท)		
๒๘	แผนงาน : สังคมสงเคราะห์ งาน : บริการทั่วไปเกี่ยวกับ สังคมสงเคราะห์	ครุภัณฑ์	ครุภัณฑ์ คอมพิวเตอร์	จัดซื้อคอมพิวเตอร์โน้ตบุ๊ก จำนวน ๑ เครื่อง (ตาม มาตรฐานครุภัณฑ์)	๒๓,๐๐๐	-	๒๒,๐๐๐	๒๒,๐๐๐	๒๒,๐๐๐	๒๒,๐๐๐	กองสวัสดิการ สังคม
๒๙	แผนงาน : สังคมสงเคราะห์ งาน : บริการทั่วไปเกี่ยวกับ สังคมสงเคราะห์	ครุภัณฑ์	ครุภัณฑ์ คอมพิวเตอร์	จัดซื้อเครื่องปริ้นเตอร์สี จำนวน ๓ เครื่อง (ตาม มาตรฐานครุภัณฑ์)	-	-	๓๐,๐๐๐	๓๐,๐๐๐	๓๐,๐๐๐	๓๐,๐๐๐	กองสวัสดิการ สังคม
๓๐	แผนงาน : สังคมสงเคราะห์ งาน : บริการทั่วไปเกี่ยวกับ สังคมสงเคราะห์	ครุภัณฑ์	ครุภัณฑ์ สำนักงาน	จัดซื้อตู้เหล็กกับเอกสารสูง ๒ บานเปิดมือจับปิด จำนวน ๓ ตู้ๆ ละ ๕,๕๐๐บาท	-	-	๕,๕๐๐	๕,๕๐๐	๕,๕๐๐	๕,๕๐๐	กองสวัสดิการ สังคม
๓๑	แผนงาน : สังคมสงเคราะห์ งาน : บริการทั่วไปเกี่ยวกับ สังคมสงเคราะห์	ครุภัณฑ์	ครุภัณฑ์ สำนักงาน	จัดซื้อตู้เหล็กกับเอกสารบาน เลื่อนกระจก จำนวน ๑ ตู้ๆ ละ ๕,๐๐๐ บาท	-	๕,๐๐๐	๕,๐๐๐	๕,๐๐๐	๕,๐๐๐	๕,๐๐๐	กองสวัสดิการ สังคม

บัญชีครุภัณฑ์

แบบ ก.๐๓

แผนพัฒนาท้องถิ่น (พ.ศ. ๒๕๖๕ - ๒๕๖๕)
องค์การบริหารส่วนตำบลสุรนันทน์ อำเภอนาขุณ จังหัดมหาดการคาม

ที่	แผนงาน	หมวด	ประเภท	เป้าหมาย (ผลผลิตของครุภัณฑ์)	งบประมาณ					หน่วย รับผิดชอบหลัก
					๒๕๖๑ (บาท)	๒๕๖๒ (บาท)	๒๕๖๓ (บาท)	๒๕๖๔ (บาท)	๒๕๖๕ (บาท)	
๓๒	แผนงาน : ส่งสงเคราะห์ งาน : บริการทั่วไปเกี่ยวกับ สังคมสงเคราะห์	ครุภัณฑ์	ครุภัณฑ์ สำนักงาน	จัดซื้อเครื่องอ่านบัตรประชาชน ประเภทคน (Smart Card Reader) จำนวน ๒ เครื่อง ณ ๕๐๐ บาท (ตาม มาตรฐานครุภัณฑ์)	-	-	๓,๕๐๐	๓,๕๐๐	๓,๕๐๐	กองสวัสดิการ สังคม
๓๓	แผนงาน : เศษและชุมชน งาน : บริการทั่วไป เกี่ยวกับเศษและชุมชน	ครุภัณฑ์	ครุภัณฑ์ สำรวจ	จัดซื้อ GPS เครื่องวัดพื้นที่	๓๐,๐๐๐	-	-	-	-	กองช่าง
๓๔	แผนงาน : เศษและชุมชน งาน : บริการทั่วไป เกี่ยวกับเศษและชุมชน	ครุภัณฑ์	ครุภัณฑ์ สำรวจ	จัดซื้อ บัตรกระดาษ	๕,๐๐๐	-	-	-	-	กองช่าง
๓๕	แผนงาน : เศษและชุมชน งาน : บริการทั่วไปเกี่ยวกับ เศษและชุมชน	ครุภัณฑ์	ครุภัณฑ์ คอมพิวเตอร์	จัดซื้อคอมพิวเตอร์โน้ตบุ๊ก จำนวน ๓ เครื่อง (ตาม มาตรฐานครุภัณฑ์)	-	-	๒๒,๐๐๐	๒๒,๐๐๐	๒๒,๐๐๐	กองช่าง
๓๖	แผนงาน : เศษและชุมชน งาน : บริการทั่วไปเกี่ยวกับ เศษและชุมชน	ครุภัณฑ์	ครุภัณฑ์ คอมพิวเตอร์	จัดซื้อคอมพิวเตอร์โต๊ะ เครื่อง ๒๕ ๓๗,๐๐๐ บาท (ตามมาตรฐานครุภัณฑ์)	๓๒,๐๐๐	-	๓๗,๐๐๐	๓๗,๐๐๐	๓๗,๐๐๐	กองช่าง

บัญชีครุภัณฑ์

แผนพัฒนาท้องถิ่น (พ.ศ. ๒๕๖๑ - ๒๕๖๕)

องค์การบริหารส่วนตำบลสุพรรณบุรี อำเภอนาสวน จังหวัดมหาสารคาม

งบฯ ๕.๐๓

ที่	แผนงาน	หมวด	ประเภท	เป้าหมาย (ผลผลิตของครุภัณฑ์)	งบประมาณ					หน่วยงาน รับผิดชอบหลัก
					๒๕๖๑ (บาท)	๒๕๖๒ (บาท)	๒๕๖๓ (บาท)	๒๕๖๔ (บาท)	๒๕๖๕ (บาท)	
๓๗	แผนงาน : เศรษฐกิจชุมชน งาน : บริหารทั่วไป เกี่ยวกับเกษตรและชุมชน	ครุภัณฑ์	ครุภัณฑ์ คอมพิวเตอร์	จัดซื้อเครื่องปริ้นเตอร์ จำนวน ๑ เครื่อง (ตามมาตรฐาน ครุภัณฑ์)	๕,๐๐๐	-	-	-	-	กองช่าง
๓๘	แผนงาน : เศรษฐกิจชุมชน งาน : บริหารทั่วไปเกี่ยวกับ เกษตรและชุมชน	ครุภัณฑ์	ครุภัณฑ์ สำรวจ	จัดซื้อไม้ตึกแบบเหล็ก ขนาด ๔ เมตร จำนวน ๑ อัน	-	-	๗,๐๐๐	๓,๐๐๐	๓,๐๐๐	กองช่าง
๓๙	แผนงาน : เศรษฐกิจชุมชน งาน : บริหารทั่วไปเกี่ยวกับ เกษตรและชุมชน	ครุภัณฑ์	ครุภัณฑ์ สำนักงาน	จัดซื้อโต๊ะทำงานพร้อมเก้าอี้ จำนวน ๓ ชุด	-	-	๔,๕๐๐	๔,๕๐๐	๔,๕๐๐	กองช่าง
๔๐	แผนงาน : เศรษฐกิจชุมชน งาน : บริหารทั่วไปเกี่ยวกับ เกษตรและชุมชน	ครุภัณฑ์	ครุภัณฑ์ สำนักงาน	จัดซื้อตู้เหล็กเก็บเอกสารบน ล้อจำนวน ๒ ตู้ ละ ๕,๐๐๐ บาท	-	-	๑๐,๐๐๐	๑๐,๐๐๐	๑๐,๐๐๐	กองช่าง
๔๑	แผนงาน : เศรษฐกิจชุมชน งาน : บริหารทั่วไปเกี่ยวกับ เกษตรและชุมชน	ครุภัณฑ์	ครุภัณฑ์ สำนักงาน	จัดซื้อตู้เหล็กเก็บเอกสารสูง ๒ บานเปิดมีล้อจำนวน ๒ ตู้ ละ ๕,๕๐๐ บาท	-	-	๑๑,๐๐๐	๑๑,๐๐๐	๑๑,๐๐๐	กองช่าง

บัญชีครุภัณฑ์

แผนพัฒนาท้องถิ่น (พ.ศ. ๒๕๖๑ - ๒๕๖๕)

องค์การบริหารส่วนตำบลสุพรรณบุรี อำเภอสามชัย จังหวัดมหาสารคาม

แบบ ก.๑๓

ที่	แผนงาน	หมวด	ประเภท	เป้าหมาย (ผลผลิตของครุภัณฑ์)	งบประมาณ					หน่วยงาน รับผิดชอบหลัก
					๒๕๖๑ (บาท)	๒๕๖๒ (บาท)	๒๕๖๓ (บาท)	๒๕๖๔ (บาท)	๒๕๖๕ (บาท)	
๔๒	แผนงาน : เศรษฐกิจ งาน : บริหารทั่วไปเกี่ยวกับ เศรษฐกิจ	ครุภัณฑ์	ครุภัณฑ์ไฟฟ้า และวิทยุ	โครงการติดตั้งกล้องวงจร ปิด CCTV ทุกหมู่บ้าน (ตาม มาตรฐานครุภัณฑ์)	-	-	๒๐๐,๐๐๐	๒๐๐,๐๐๐	๒๐๐,๐๐๐	กองช่าง
๔๓	แผนงาน : เศรษฐกิจ งาน : บริหารทั่วไปเกี่ยวกับ เศรษฐกิจ	ครุภัณฑ์	ครุภัณฑ์ สำรวจ	จัดซื้อกล้องระดมบาท กำลังชาย ๓๐ เท่า (ตามมาตรฐานครุภัณฑ์)	-	๓๗,๐๐๐	-	-	-	กองช่าง
๔๔	แผนงาน : เศรษฐกิจ งาน : บริหารทั่วไปเกี่ยวกับ เศรษฐกิจ	ครุภัณฑ์	ครุภัณฑ์ไฟฟ้า และวิทยุ	โครงการเปลี่ยนและ ปรับปรุงห้องไฟฟ้า ยพ. ตู้สับคัตตี	-	๒๐๐,๐๐๐	-	-	-	กองช่าง
๔๕	แผนงาน : สาธารณสุข งาน : บริหารทั่วไปเกี่ยวกับ สาธารณสุข	ครุภัณฑ์	ครุภัณฑ์ การเกษตร	จัดซื้อเครื่องถอนหมอก ควม จำนวน ๒ เครื่อง เป็นแบบเครื่องพ่นฝอย ละออง (ตามมาตราฐาน ครุภัณฑ์)	-	๗๒๐,๐๐๐	-	-	-	กองสาธารณสุข
รวม					๑๔๖๕,๐๐๐	๕๕๕,๐๐๐	๓๗๕,๐๐๐	๓๗๕,๐๐๐	๓๗๕,๐๐๐	-

ส่วนที่ ๔

การติดตามและประเมินผล

๔.๑ การติดตามและประเมินผลยุทธศาสตร์

ตามพระราชบัญญัติกำหนดแผนและขั้นตอนการกระจายอำนาจให้องค์กรปกครองส่วนท้องถิ่น พ.ศ. ๒๕๔๒ ได้กำหนดให้องค์กรปกครองส่วนท้องถิ่น มีอำนาจและหน้าที่ในการจัดทำแผนพัฒนาท้องถิ่นของตนเอง โดยในการจัดทำแผนพัฒนาขององค์กรปกครองส่วนท้องถิ่นนั้น จะต้องดำเนินการตามระเบียบกระทรวงมหาดไทย ว่าด้วยการจัดทำแผนพัฒนาขององค์กรปกครองส่วนท้องถิ่น พ.ศ. ๒๕๔๘ และที่แก้ไขเพิ่มเติมถึง (ฉบับที่ ๓) พ.ศ. ๒๕๖๓ ทั้งนี้ แผนพัฒนาท้องถิ่นจะต้องสอดคล้องกับแผนพัฒนาจังหวัด ยุทธศาสตร์การพัฒนาขององค์กรปกครองส่วนท้องถิ่นในเขตจังหวัด แผนพัฒนาอำเภอ แผนพัฒนาตำบล แผนพัฒนาหมู่บ้านหรือแผนชุมชน อันมีลักษณะเป็นการกำหนดรายละเอียดแผนงาน ดังนั้น จึงต้องมีการกำหนดยุทธศาสตร์การพัฒนาขององค์กรปกครองส่วนท้องถิ่นในเขตจังหวัดขึ้น ตามกระบวนการพิจารณาจากประชาคมท้องถิ่นระดับจังหวัด ร่วมกับคณะกรรมการพัฒนาองค์การบริหารส่วนจังหวัด คณะกรรมการประสานแผนพัฒนาท้องถิ่นระดับจังหวัด ผู้แทนองค์กรปกครองส่วนท้องถิ่นในเขตจังหวัด ร่วมกันจัดทำ ทบทวน หรือเปลี่ยนแปลงยุทธศาสตร์การพัฒนาขององค์กรปกครองส่วนท้องถิ่นในเขตจังหวัด เพื่อให้การจัดทำแผนพัฒนาขององค์กรปกครองส่วนท้องถิ่นเกิดประสิทธิภาพ ประสิทธิผล โดยนำยุทธศาสตร์การพัฒนาขององค์กรปกครองส่วนท้องถิ่นในเขตจังหวัดไปใช้เป็นแนวทางในการจัดทำแผนพัฒนาท้องถิ่นของตนเองได้ต่อไป และเพื่อให้สามารถบูรณาการกับแผนพัฒนาจังหวัด แผนปฏิบัติการประจำปีของจังหวัดและตอบสนองความต้องการของประชาชนอันจะนำไปสู่การจัดทำงบประมาณ ที่มีประสิทธิภาพในท้องถิ่นได้อย่างแท้จริง เป็นเครื่องมือในการพัฒนาท้องถิ่นให้เข้มแข็ง เกิดประโยชน์สูงสุดต่อประชาชนในท้องถิ่น

ดังนั้น องค์กรปกครองส่วนท้องถิ่น จึงต้องกำหนดยุทธศาสตร์การพัฒนาขององค์กรปกครองส่วนท้องถิ่นให้สอดคล้องยุทธศาสตร์การพัฒนาขององค์กรปกครองส่วนท้องถิ่นในเขตจังหวัด เพื่อนำไปสู่การบูรณาการร่วมกัน ให้เกิดความสอดคล้องกับแผนพัฒนาจังหวัด สามารถเชื่อมโยงไปสู่แผนพัฒนากลุ่มจังหวัด แผนพัฒนาภาค แผนพัฒนาเศรษฐกิจและสังคมแห่งชาติ ฉบับที่ ๑๒ แผนยุทธศาสตร์ชาติ ๒๐ ปี ไทยแลนด์ ๔.๐ และในการจัดทำแผนพัฒนาท้องถิ่น (พ.ศ. ๒๕๖๑ - ๒๕๖๕) จะต้องมีการติดตามและติดตามและประเมินผลยุทธศาสตร์เพื่อความสอดคล้องแผนพัฒนาท้องถิ่นขององค์กรปกครองส่วนท้องถิ่น ตามระเบียบกระทรวงมหาดไทย ว่าด้วยการจัดทำแผนขององค์กรปกครองส่วนท้องถิ่น พ.ศ. ๒๕๔๘ และที่แก้ไขเพิ่มเติมถึง (ฉบับที่ ๓) พ.ศ. ๒๕๖๓ โดยคณะกรรมการติดตามและประเมินผลแผนพัฒนาท้องถิ่น จะต้องดำเนินการให้คะแนนตามเกณฑ์ที่กำหนดไว้ ซึ่งเป็นส่วนหนึ่งของการติดตามและประเมินผลแผนพัฒนา โดยดำเนินการให้แล้วเสร็จภายในหกสิบวัน นับแต่วันที่ประกาศใช้งบประมาณรายจ่าย รายละเอียดแนวทางการพิจารณาตามหนังสือกระทรวงมหาดไทย ด่วนที่สุด ที่ กค ๐๘๑๐.๓/ว ๒๕๓๓ ลงวันที่ ๑๕ พฤษภาคม ๒๕๖๒ เรื่อง ชักซ้อมแนวทางการทบทวนแผนพัฒนาท้องถิ่น (พ.ศ. ๒๕๖๑ - ๒๕๖๕) ขององค์กรปกครองส่วนท้องถิ่น ดังนี้

แนวทางการพิจารณาการติดตามและประเมินผลยุทธศาสตร์
เพื่อความสอดคล้องแผนพัฒนาท้องถิ่นขององค์กรปกครองส่วนท้องถิ่น

ประเด็นการพิจารณา	คะแนน
๑. ข้อมูลสภาพทั่วไปและข้อมูลพื้นฐานขององค์กรปกครองส่วนท้องถิ่น	๒๐
๒. การวิเคราะห์สภาพการณ์และศักยภาพ	๒๐
๓. ยุทธศาสตร์ประกอบด้วย	๖๐
๓.๑ ยุทธศาสตร์ขององค์กรปกครองส่วนท้องถิ่น	(๓๐)
๓.๒ ยุทธศาสตร์ขององค์กรปกครองส่วนท้องถิ่นในเขตจังหวัด	(๑๐)
๓.๓ ยุทธศาสตร์จังหวัด	(๑๐)
๓.๔ วิสัยทัศน์	(๕)
๓.๕ กลยุทธ์	(๕)
๓.๖ เป้าประสงค์ของแต่ละประเด็นกลยุทธ์	(๕)
๓.๗ จุดยืนทางยุทธศาสตร์	(๕)
๓.๘ แผนงาน	(๕)
๓.๙ ความเชื่อมโยงของยุทธศาสตร์ในภาพรวม	(๕)
รวมคะแนน	๑๐๐

แนวทางเบื้องต้นในการให้คะแนนแนวทางการพิจารณาการติดตามและประเมินผลยุทธศาสตร์
เพื่อความสอดคล้องแผนพัฒนาท้องถิ่นขององค์กรปกครองส่วนท้องถิ่น

ประเด็นการพิจารณา	รายละเอียดหลักเกณฑ์	คะแนนเต็ม	คะแนนที่ได้
๑. ข้อมูลสภาพทั่วไปและข้อมูลพื้นฐานขององค์กรปกครองส่วนท้องถิ่น	ควรประกอบด้วยข้อมูลดังนี้ (๑) ข้อมูลเกี่ยวกับด้านกายภาพ เช่น ที่ตั้งของหมู่บ้าน/ชุมชน/ตำบล ลักษณะภูมิประเทศ ลักษณะภูมิอากาศ ลักษณะของที่ดิน ลักษณะของแหล่งน้ำ ลักษณะของป่าไม้ ฯลฯ ด้านการเมือง/การปกครอง เช่น เขต การปกครองการเลือกตั้ง ฯลฯ	๒๐ (๓)	
	(๒) ข้อมูลเกี่ยวกับด้านการเมือง/การปกครอง เช่น เขตการปกครอง การเลือกตั้ง ฯลฯ ประชากร เช่น ข้อมูลเกี่ยวกับจำนวนประชากร และ ช่วงอายุและจำนวนประชากร ฯลฯ	(๒)	
	(๓) ข้อมูลเกี่ยวกับสภาพทางสังคม เช่น การศึกษา สาธารณสุข อาชญากรรม ยาเสพติด การสังคมสงเคราะห์	(๒)	
	(๔) ข้อมูลเกี่ยวกับระบบบริหารพื้นฐาน เช่น การคมนาคมขนส่ง การไฟฟ้า การประปา โทรศัพท์ ฯลฯ	(๒)	
	(๕) ข้อมูลเกี่ยวกับระบบเศรษฐกิจ เช่น การเกษตร การประมง การประมง การบริการ การท่องเที่ยว อุตสาหกรรม การพาณิชย์/กลุ่มอาชีพแรงงาน ฯลฯ	(๒)	
	(๖) ข้อมูลเกี่ยวกับศาสนา ประเพณี วัฒนธรรม เช่น การนับถือศาสนา ประเพณี และงานประจำปี ภูมิปัญญาท้องถิ่น ภาษาถิ่น สินค้าพื้นเมือง และของที่ระลึก ฯลฯ และอื่นๆ	(๒)	
	(๗) ข้อมูลเกี่ยวกับทรัพยากรธรรมชาติ เช่น น้ำ ป่าไม้ ภูเขา คุณภาพของทรัพยากรธรรมชาติ ฯลฯ	(๒)	
	(๘) การสำรวจและจัดเก็บข้อมูลเพื่อการจัดทำแผนพัฒนาท้องถิ่นหรือการใช้ข้อมูล จปฐ	(๒)	
	(๙) การประชุมประชาคมท้องถิ่น รูปแบบ วิธีการ และการดำเนินการประชุมประชาคมท้องถิ่นโดยใช้กระบวนการร่วมคิด ร่วมทำ ร่วมตัดสินใจ ร่วมตรวจสอบ ร่วมรับประโยชน์ ร่วมแก้ไขปัญหา บริक्षाหรือ แลกเปลี่ยนเรียนรู้ เพื่อแก้ไขปัญหาสำหรับการพัฒนาท้องถิ่นตามอำนาจหน้าที่ขององค์กรปกครองส่วนท้องถิ่น	(๓)	

ประเด็น การพิจารณา	รายละเอียดหลักเกณฑ์	คะแนน เต็ม	คะแนน ที่ได้
๒. การวิเคราะห์ สภาพการณ์และ ศักยภาพ	<p>ควรประกอบด้วยข้อมูลดังนี้</p> <p>(๑) การวิเคราะห์ที่ครอบคลุมความเชื่อมโยง ความสอดคล้องยุทธศาสตร์ จังหวัด ยุทธศาสตร์การพัฒนาระดับองค์กรปกครองส่วนท้องถิ่นในเขต จังหวัด ยุทธศาสตร์ขององค์กรปกครองส่วนท้องถิ่น นโยบายของ ผู้บริหารท้องถิ่น รวมถึงความเชื่อมโยงแผนยุทธศาสตร์ชาติ ๒๐ ปี แผนพัฒนาเศรษฐกิจและสังคมแห่งชาติ และ Thailand ๔.๐</p> <p>(๒) การวิเคราะห์การใช้ผังเมืองรวมหรือผังเมืองเฉพาะและการบังคับ ใช้ผลของการบังคับใช้ สภาพการณ์ที่เกิดขึ้นต่อการพัฒนาท้องถิ่น</p> <p>(๓) การวิเคราะห์ทางสังคม เช่น ด้านแรงงาน การศึกษา สาธารณสุข ความยากจน อาชญากรรม ปัญหายาเสพติด เทคโนโลยี จาไรต ประเพณี วัฒนธรรม ภูมิปัญญาท้องถิ่น เป็นต้น</p> <p>(๔) การวิเคราะห์ทางเศรษฐกิจ ข้อมูลด้านรายได้ครัวเรือน การส่งเสริม อาชีพ กลุ่มอาชีพ กลุ่มทางสังคม การพัฒนาอาชีพและกลุ่มต่างๆ สภาพทางเศรษฐกิจและความเป็นอยู่ทั่วไป เป็นต้น</p> <p>(๕) การวิเคราะห์สิ่งแวดล้อม พื้นที่สีเขียว ธรรมชาติต่างๆ ทาง ภูมิศาสตร์ กระบวนการหรือสิ่งที่เกิดขึ้น การประชิษฐ์ที่มีผลต่อ สิ่งแวดล้อมและการพัฒนา</p> <p>(๖) ผลการวิเคราะห์ศักยภาพเพื่อประเมินสถานการณ์การพัฒนาใน ปัจจุบันและโอกาสการพัฒนาในอนาคตของท้องถิ่น ด้วยเทคนิค SWOT Analysis ที่อาจส่งผลต่อการดำเนินงานได้แก่ S-Strengit (จุด แข็ง) W-Weakness (จุดอ่อน) O-Opportunity (โอกาส) และT- Therat (อุปสรรค)</p>	๒๐ (๕)	
๓. ยุทธศาสตร์ ๓.๑ ยุทธศาสตร์ของ องค์กรปกครองส่วน ท้องถิ่น	<p>ควรประกอบด้วยข้อมูลดังนี้ สอดคล้องกับสภาพสังคม เศรษฐกิจ สิ่งแวดล้อมของท้องถิ่น ประเด็นปัญหาการพัฒนาและแนวทางการ พัฒนาที่สอดคล้องกับยุทธศาสตร์ขององค์กรปกครองส่วนท้องถิ่น และ เชื่อมโยงหลักประชารัฐแผนยุทธศาสตร์ชาติ ๒๐ ปี แผนพัฒนา เศรษฐกิจและสังคมแห่งชาติ และ Thailand ๔.๐</p>	๒๐ (๑๐)	
๓.๒ ยุทธศาสตร์ของ องค์กรปกครองส่วน ท้องถิ่นในเขตจังหวัด	<p>สอดคล้องและเชื่อมโยงกับสภาพสังคม เศรษฐกิจ สิ่งแวดล้อมของ ท้องถิ่น และยุทธศาสตร์จังหวัด และเชื่อมโยงหลักประชารัฐแผน ยุทธศาสตร์ชาติ ๒๐ ปี แผนพัฒนาเศรษฐกิจและสังคมแห่งชาติและ Thailand ๔.๐</p>	(๑๐)	
๓.๓ ยุทธศาสตร์ จังหวัด	<p>สอดคล้องกับแผนพัฒนาภูมิภาค ยุทธศาสตร์พัฒนาภาค แผนพัฒนาเศรษฐกิจและสังคมแห่งชาติ แผนการบริหารราชการ แผ่นดิน นโยบาย/ยุทธศาสตร์ ทสช. และนโยบายรัฐบาล หลักประชา รัฐ แผนยุทธศาสตร์ชาติ ๒๐ ปี และThailand ๔.๐</p>	(๑๐)	

ประเด็นการพิจารณา	รายละเอียดหลักเกณฑ์	คะแนนเต็ม	คะแนนที่ได้
๓.๔ วิสัยทัศน์	วิสัยทัศน์ ซึ่งมีลักษณะและแสดงสถานภาพที่องค์กรปกครองส่วนท้องถิ่นต้องการจะเป็นหรือบรรลุถึงอนาคตอย่างชัดเจน สอดคล้องกับโอกาสและศักยภาพที่เป็นลักษณะเฉพาะขององค์กรปกครองส่วนท้องถิ่นและสัมพันธ์กับโครงการพัฒนา	(๕)	
๓.๕ กลยุทธ์	แสดงให้เห็นช่องทาง วิธีการ ภารกิจหรือสิ่งที่ต้องทำตามอำนาจหน้าที่ขององค์กรปกครองส่วนท้องถิ่นที่จะนำไปสู่การบรรลุวิสัยทัศน์ หรือแสดงให้เห็นถึงความชัดเจนในสิ่งที่จะดำเนินการให้บรรลุวิสัยทัศน์นั้น	(๕)	
๓.๖ เป้าประสงค์ของแต่ละประเด็นกลยุทธ์	เป้าประสงค์ของแต่ละประเด็นกลยุทธ์มีความสอดคล้องและสนับสนุนต่อกกลยุทธ์ที่จะเกิดขึ้น มุ่งหมายสิ่งหนึ่งสิ่งใดที่ชัดเจน	(๕)	
๓.๗ จุดยืนทางยุทธศาสตร์ (Positioning)	ความมุ่งมั่นอันแน่วแน่ในการวางแผนพัฒนาท้องถิ่น เพื่อให้บรรลุวิสัยทัศน์ขององค์กรปกครองส่วนท้องถิ่น ซึ่งเกิดจากศักยภาพของพื้นที่จริง ที่จะนำไปสู่ผลสำเร็จทางยุทธศาสตร์	(๕)	
๓.๘ แผนงาน	แผนงานหรือจุดมุ่งหมายเพื่อการพัฒนาในอนาคต กำหนดจุดมุ่งหมายในเรื่องใดเรื่องหนึ่งหรือแผนงานที่เกิดจากเป้าประสงค์ ตัวชี้วัด ค่าเป้าหมาย กลยุทธ์ จุดยืนทางยุทธศาสตร์ขององค์กรปกครองส่วนท้องถิ่นที่มีความชัดเจน นำไปสู่การทำโครงการพัฒนาท้องถิ่นในแผนพัฒนาท้องถิ่น โดยระบุแผนงานและความเชื่อมโยงดังกล่าว	(๕)	
๓.๙ ความเชื่อมโยงของยุทธศาสตร์ในภาพรวม	ความเชื่อมโยงองค์รวมที่นำไปสู่การพัฒนาท้องถิ่นที่เกิดผลผลิต/โครงการจากแผนยุทธศาสตร์ชาติ ๒๐ ปี แผนพัฒนาเศรษฐกิจและสังคมแห่งชาติ ฉบับที่ ๑๒ Thailand ๔.๐ แผนพัฒนาภาค/แผนพัฒนาภูมิภาค/แผนพัฒนาจังหวัด /แผนพัฒนาจังหวัดยุทธศาสตร์การพัฒนาขององค์กรปกครองส่วนท้องถิ่นในเขตจังหวัด และยุทธศาสตร์ขององค์กรปกครองส่วนท้องถิ่น	(๕)	
รวมคะแนน		๕๐๐	

๔.๒ การติดตามและประเมินผลโครงการขององค์กรปกครองส่วนท้องถิ่น

ในการจัดทำแผนพัฒนาท้องถิ่น (พ.ศ. ๒๕๖๓ - ๒๕๖๕) ขององค์กรปกครองส่วนท้องถิ่น จะต้องมีการติดตามและประเมินผลโครงการขององค์กรปกครองส่วนท้องถิ่นเพื่อความสอดคล้องแผนพัฒนาท้องถิ่น ตามระเบียบกระทรวงมหาดไทย ว่าด้วยการจัดทำแผนขององค์กรปกครองส่วนท้องถิ่น พ.ศ. ๒๕๔๘ และที่แก้ไขเพิ่มเติมถึง (ฉบับที่ ๓) พ.ศ. ๒๕๖๓ โดยคณะกรรมการติดตามและประเมินผลแผนพัฒนาท้องถิ่น จะต้องดำเนินการให้คะแนนตามเกณฑ์ที่กำหนดไว้ ซึ่งเป็นส่วนหนึ่งของการติดตามและประเมินผลแผนพัฒนา โดยดำเนินการให้แล้วเสร็จภายในหกสิบวัน นับแต่วันที่ประกาศใช้งบประมาณรายจ่าย รายละเอียดแนวทางการพิจารณาตามหนังสือกระทรวงมหาดไทย ส่วนที่ ๓๘๑๐.๓/ว ๒๕๖๓ ลงวันที่ ๑๕ พฤษภาคม ๒๕๖๒ เรื่อง ชักซ้อมแนวทางการทบทวนแผนพัฒนาท้องถิ่น (พ.ศ. ๒๕๖๓ - ๒๕๖๕) ขององค์กรปกครองส่วนท้องถิ่น ดังนี้

แนวทางการพิจารณาการติดตามและประเมินผลโครงการ เพื่อความสอดคล้องแผนพัฒนาท้องถิ่น (พ.ศ. ๒๕๖๓ - ๒๕๖๕) ขององค์กรปกครองส่วนท้องถิ่น

ประเด็นการพิจารณา	คะแนน
๑. การสรุปสถานการณ์การพิจารณา	๑๐
๒. การประเมินผลการนำแผนพัฒนาท้องถิ่นที่ปีไปปฏิบัติในเชิงปริมาณ	๑๐
๓. การประเมินผลการนำแผนพัฒนาท้องถิ่นที่ปีไปปฏิบัติในเชิงคุณภาพ	๑๐
๔. แผนงานและยุทธศาสตร์การพิจารณา	๑๐
๕. โครงการพัฒนา ประกอบด้วย	๖๐
๕.๑ ความชัดเจนของชื่อโครงการ	(๕)
๕.๒ กำหนดวัตถุประสงค์สอดคล้องกับโครงการ	(๕)
๕.๓ เป้าหมาย (ผลผลิตของโครงการ) มีความชัดเจนนำไปสู่การตั้งงบประมาณได้ถูกต้อง	(๕)
๕.๔ โครงการมีความสอดคล้องกับแผนยุทธศาสตร์ชาติ ๒๐ ปี	(๕)
๕.๕ เป้าหมาย (ผลผลิตของโครงการ) มีความสอดคล้องกับแผนพัฒนาเศรษฐกิจและสังคมแห่งชาติ	(๕)
๕.๖ โครงการมีความสอดคล้องกับ Thailand ๔.๐	(๕)
๕.๗ โครงการสอดคล้องกับยุทธศาสตร์จังหวัด	(๕)
๕.๘ โครงการแก้ไขปัญหาความยากจนหรือการเสริมสร้างให้ประเทศชาติมั่นคง มั่งคั่ง ยั่งยืน ภายใต้หลักปรัชญา	(๕)
๕.๙ งบประมาณ มีความสอดคล้องกับเป้าหมาย (ผลผลิตของโครงการ)	(๕)
๕.๑๐ มีการประมาณการราคาถูกต้องตามหลักวิธีการงบประมาณ	(๕)
๕.๑๑ มีการกำหนดตัวชี้วัด (KPI) และสอดคล้องกับวัตถุประสงค์และผลคาดว่าจะได้รับ	(๕)
๕.๑๒ ผลที่คาดว่าจะได้รับ สอดคล้องกับวัตถุประสงค์	(๕)
รวมคะแนน	๑๐๐

แนวทางเบื้องต้นในการให้คะแนนแนวทางการพิจารณาการติดตามและประเมินผลโครงการ
เพื่อความสอดคล้องแผนพัฒนาท้องถิ่น (พ.ศ. ๒๕๖๑ - ๒๕๖๕) ขององค์กรปกครองส่วนท้องถิ่น

ประเด็น การพิจารณา	รายละเอียดหลักเกณฑ์	คะแนน เต็ม	คะแนน ที่ได้
๑. การสรุป สถานการณ์การ พัฒนา	เป็นการวิเคราะห์กรอบการจัดทำยุทธศาสตร์ขององค์กรปกครองส่วน ท้องถิ่น (ใช้การวิเคราะห์ SWOT Analysis/Demand (Demand Analysis)/Global Demand และ Trend ปัจจุบันและสถานการณ์การ เปลี่ยนแปลงที่มีผลต่อการพัฒนา อย่างน้อยต้องประกอบด้วย วิเคราะห์ศักยภาพด้านเศรษฐกิจ, ด้านสังคม, ด้านทรัพยากรธรรมชาติและ สิ่งแวดล้อม)	๑๐	
๒. การประเมินผล การนำแผนพัฒนา ท้องถิ่นสี่ปีไป ปฏิบัติในเชิง ปริมาณ	๑) การควบคุมที่มีตัวเลขต่างๆ เพื่อนำมาใช้วัดผลในเชิงปริมาณ เช่น การวัดจำนวนโครงการ กิจกรรม งานต่างๆ ก็คือผลผลิตนั่นเองว่าเป็นไป ตามที่ตั้งเป้าหมายเอาไว้หรือไม่จำนวนที่ดำเนินการจริงตามที่กำหนด ไว้เท่าไร จำนวนที่ไม่สามารถดำเนินการได้มีจำนวนเท่าไร สามารถ อธิบายได้ตามหลักประสิทธิภาพ (Efficiency) ของการพัฒนาท้องถิ่น ตามอำนาจหน้าที่ที่ได้กำหนดไว้ ๒) วิเคราะห์ผลกระทบ/สิ่งทีกระทบ (Impact) โครงการที่ดำเนินการใน เชิงปริมาณ (Qualitative)	๑๐	
๓. การประเมินผล การนำแผนพัฒนา ท้องถิ่นสี่ปีไป ปฏิบัติในเชิง คุณภาพ	๑) การประเมินประสิทธิภาพของแผนพัฒนาในเชิงคุณภาพคือการนำเอา เทคนิคฯ มาใช้เพื่อวัดค่าภารกิจ โครงการ กิจกรรม งานต่างๆ ที่ ดำเนินการในพื้นที่นั้นๆ ตรงต่อความต้องการของประชาชนหรือไม่และ เป็นไปตามอำนาจหน้าที่หรือไม่ ประชาชนพึงพอใจหรือไม่ สิ่งของ วัสดุ ครุภัณฑ์ การดำเนินการต่างๆ มีสภาพหรือลักษณะถูกต้อง ครบถ้วน สามารถใช้งานได้ตามวัตถุประสงค์หรือไม่ ซึ่งเป็นไปตามหลัก ประสิทธิผล (Effectiveness) ผลการปฏิบัติราชการตามที่บรรลุ วัตถุประสงค์ และเป้าหมายของแผนปฏิบัติการตามที่ได้รับ งบประมาณมาดำเนินการ รวมถึงสามารถเทียบเคียงกับส่วนราชการ หรือหน่วยงาน ๒) วิเคราะห์ผลกระทบ/สิ่งทีกระทบ (Impact) โครงการที่ดำเนินการใน เชิงคุณภาพ (Qualitative)	๑๐	
๔. แผนงานและ ยุทธศาสตร์การ พัฒนา	๑) วิเคราะห์แผนงาน งาน ที่เกิดจากด้านต่างๆ มีความสอดคล้องกับ ยุทธศาสตร์ขององค์กรปกครองส่วนท้องถิ่นในมิติต่างๆ จนนำไปสู่การ จัดทำโครงการพัฒนาท้องถิ่นโดยใช้ SWOT Analysis/Demand (Demand Analysis)/Global Demand/ Trend หรือหลักการบูรณาการ (Integration) กับองค์กรปกครองส่วน ท้องถิ่นที่มีพื้นที่ติดต่อกัน ๒) วิเคราะห์แผนงาน งาน ที่เกิดจากด้านต่างๆ ที่สอดคล้องกับการแก้ไข ปัญหาความยากจน หลักปรัชญา	๑๐	

ประเด็น การพิจารณา	รายละเอียดหลักเกณฑ์	คะแนน เต็ม	คะแนน ที่ได้
๕. โครงการพัฒนา ๕.๑ ความชัดเจน ของชื่อโครงการ	ควรประกอบด้วยข้อมูลดังนี้ เป็นโครงการที่มีวัตถุประสงค์สนองต่อยุทธศาสตร์การพัฒนาขององค์กร ปกครองส่วนท้องถิ่นและดำเนินการเพื่อให้การพัฒนาบรรลุตาม วิสัยทัศน์ขององค์กรปกครองส่วนท้องถิ่นที่กำหนดไว้ ชื่อโครงการมี ความชัดเจน มุ่งไปเรื่องใดเรื่องหนึ่ง อ่านแล้วเข้าใจได้ว่าจะพัฒนาอะไร ในอนาคต	๖๐ (๕)	
๕.๒ กำหนด วัตถุประสงค์ สอดคล้องกับ โครงการ	มีวัตถุประสงค์ชัดเจน (clear objective) โครงการต้องกำหนด วัตถุประสงค์สอดคล้องกับความเป็นมาของโครงการ สอดคล้องกับ หลักการและเหตุผล วิธีการดำเนินงานต้องสอดคล้องกับวัตถุประสงค์ มี ความเป็นไปได้ชัดเจน มีลักษณะเฉพาะเจาะจง	(๕)	
๕.๓ เป้าหมาย (ผลผลิตของ โครงการ) มีความ ชัดเจนนำไปสู่การ ตั้งงบประมาณได้ ถูกต้อง	สภาพที่อยากให้เกิดขึ้นในอนาคตเป็นทิศทางที่ต้องไปให้ถึงเป้าหมาย ต้องชัดเจน สามารถระบุจำนวนเท่าไร กลุ่มเป้าหมายคืออะไร มีผลผลิต อย่างไร กลุ่มเป้าหมาย พื้นที่ดำเนินงาน และระยะเวลาดำเนินงาน อธิบายให้ชัดเจนว่าโครงการนี้จะทำที่ไหน เริ่มต้นในช่วงเวลาใดและจบ ลงเมื่อไร ใครคือกลุ่มเป้าหมายของโครงการ หากกลุ่มเป้าหมายมีหลาย กลุ่ม ให้บอกชัดเจนไปว่าใครคือกลุ่มเป้าหมายหลัก ใครคือ กลุ่มเป้าหมายรอง	(๕)	
๕.๔ โครงการมี ความสอดคล้องกับ แผนยุทธศาสตร์ ๒๐ ปี	โครงการสอดคล้องกับ (๑) ความมั่นคง (๒) การสร้างความสามารถในการ แข่งขัน (๓) การพัฒนาเสริมสร้างศักยภาพคน (๔) การสร้างโอกาส ความเสมอภาคและเท่าเทียมกันทางสังคม (๕) การสร้างการเติบโตบน คุณภาพชีวิตที่เป็นมิตรต่อสิ่งแวดล้อม (๖) การปรับสมดุลและพัฒนา ระบบการบริหารจัดการภาครัฐ เพื่อให้เกิดความมั่นคง มั่งคั่ง ยั่งยืน	(๕)	
๕.๕ เป้าหมาย (ผลผลิตของ โครงการ) มีความ สอดคล้องกับ แผนพัฒนา เศรษฐกิจและสังคม แห่งชาติ	โครงการมีความสอดคล้องแผนพัฒนาเศรษฐกิจและสังคมแห่งชาติฉบับ ที่ ๑๒ โดย (๑) ยึดหลักปรัชญาเศรษฐกิจพอเพียง (๒) ยึดคนเป็น ศูนย์กลางพัฒนา (๓) ยึดวิสัยทัศน์ภายใต้ยุทธศาสตร์ชาติ ๒๐ ปี (๔) ยึด เป้าหมายอนาคตประเทศไทย ๒๕๖๔ (๕) ยึดหลักการนำไปสู่ปฏิบัติให้ เกิดผลสัมฤทธิ์อย่างจริงจังใน ๕ ปีที่ต่อยอดไปสู่ผลสัมฤทธิ์ที่เป็น เป้าหมายระยะยาว ภายใต้แนวทางการพัฒนา (๑) การยกระดับ ศักยภาพการแข่งขันและการหลุดพ้นกับดักรายได้ปานกลางสู่รายได้สูง (๒) การพัฒนาศักยภาพคนตามช่วงวัยและการปฏิรูประบบเพื่อสร้าง สังคมสูงวัยอย่างมีคุณภาพ (๓) การลดความเหลื่อมล้ำทางสังคม (๔) การ รองรับการเชื่อมโยงภูมิภาคและความเป็นเมือง (๕) การสร้างความ เจริญเติบโตทางเศรษฐกิจและสังคมอย่างเป็นมิตรกับสิ่งแวดล้อม (๖) การบริหารราชการแผ่นดินที่มีประสิทธิภาพ	(๕)	

ประเด็น การพิจารณา	รายละเอียดหลักเกณฑ์	คะแนน เต็ม	คะแนน ที่ได้
๕.๖ โครงการมีความ สอดคล้อง	โครงการมีลักษณะหรือสอดคล้องกับการปรับเปลี่ยนโครงสร้างเศรษฐกิจ ไปสู่ Value-Based Economy หรือเศรษฐกิจที่ขับเคลื่อนด้วยนวัตกรรม ทำน้อย ได้มาก เช่น (๑) เปลี่ยนจากการผลิตสินค้า โภภภัณฑ์ไปสู่สินค้า เชิงนวัตกรรม (๒) เปลี่ยนจากการขับเคลื่อนประเทศด้วย ภาคอุตสาหกรรม ไปสู่การขับเคลื่อนด้วยเทคโนโลยี ความคิดสร้างสรรค์ และนวัตกรรม (๓) เปลี่ยนจากการเน้นภาคการผลิตสินค้าไปสู่การเน้น ภาคบริการมากขึ้น รวมถึงโครงการที่เพิ่มเติมด้วยวิทยาการ ความคิด สร้างสรรค์ นวัตกรรม วิทยาศาสตร์ เทคโนโลยี และการวิจัยและพัฒนา แล้วต่อยอดความได้เปรียบเชิงเปรียบเทียบ เช่น ด้านการเกษตร เทคโนโลยีชีวภาพ สาธารณสุข วัฒนธรรม ฯลฯ	(๕)	
๕.๗ โครงการ สอดคล้องกับ ยุทธศาสตร์จังหวัด	โครงการพัฒนาท้องถิ่นมีความสอดคล้องกับทั้งระยะเวลาของ แผนพัฒนาจังหวัดที่ได้กำเนิดขึ้น เพื่อขับเคลื่อนการพัฒนาท้องถิ่นเสมือน หนึ่งการขับเคลื่อนการพัฒนาจังหวัด ซึ่งไม่สามารถแยกส่วนใดส่วนหนึ่ง ออกจากกันได้ นอกจากนี้โครงการพัฒนาท้องถิ่นต้องเป็นโครงการ เชื่อมต่อหรือเดินทางไปด้วยกันกับยุทธศาสตร์จังหวัดที่ได้กำหนดขึ้นเป็น ปัจจุบัน	(๕)	
๕.๘ โครงการแก้ไข ปัญหาความยากจน หรือการเสริมสร้างให้ ประเทศชาติมั่นคง มีทั้ง ยั่งยืน ภายใต้ หลักปรัชญา	เป็นโครงการที่ดำเนินการภายใต้พื้นฐานความพอเพียงที่ประชาชน ดำเนินการเองหรือร่วมดำเนินการ เป็นโครงการต่อยอดและขยายได้ เป็น โครงการที่ประชาชนต้องการเพื่อให้เกิดความยั่งยืน ซึ่งมีลักษณะที่จะให้ ท้องถิ่นมีความมั่นคง มีทั้ง ยั่งยืน เป็นท้องถิ่นที่พัฒนาแล้วด้วยการ พัฒนาปรัชญาเศรษฐกิจพอเพียง	(๕)	
๕.๙ งบประมาณมี ความสอดคล้องกับ เป้าหมาย(ผลผลิต ของโครงการ)	งบประมาณโครงการพัฒนาจะต้องคำนึงถึงหลักสำคัญ ๕ ประการในการ จัดทำโครงการได้แก่ (๑) ความประหยัด (Economy) (๒) ความมี ประสิทธิภาพ (Efficiency) (๓) ความมีประสิทธิภาพ (Effectiveness) (๔) ความยุติธรรม (Equity) (๕) ความโปร่งใส (Transparency)	(๕)	
๕.๑๐ มีการประมาณ การราคาถูกต้องตาม หลักวิธีการ งบประมาณ	การประมาณราคาเพื่อการพัฒนาต้องให้สอดคล้องกับโครงการถูกต้อง ตามหลักวิชาการทางช่าง หลักของราคากลาง ราคากลางท้องถิ่น มีความ โปร่งใสในการกำหนดราคาและตรวจสอบในเชิงประจักษ์	(๕)	

ประเด็น การพิจารณา	รายละเอียดหลักเกณฑ์	คะแนน เต็ม	คะแนน ที่ได้
๕.๑๑ มีการกำหนด ตัวชี้วัด (KPI) และ สอดคล้องกับ วัตถุประสงค์และผลที่ คาดว่าจะได้รับ	มีการกำหนดตัวชี้วัดผลงาน (Key Performancy Indicator : KPI) ที่ สามารถ วัดได้ (measurable) ใช้บอกประสิทธิผล (effectiveness) ใช้บอกประสิทธิภาพ (efficiency) ได้ เช่น การกำหนดความพึงพอใจ การกำหนดร้อยละ การกำหนดอันเกิดจากผลของวัตถุประสงค์ที่เกิดที่สิ่งที่ได้รับ (การคาดการณ์ คาดว่าจะได้รับ)	(๕)	
๕.๑๒ ผลที่คาดว่าจะ ได้รับสอดคล้องกับ วัตถุประสงค์	ผลที่ได้รับเป็นสิ่งที่เกิดขึ้นได้จริงจากการดำเนินการตามโครงการพัฒนาซึ่งสอดคล้องกับวัตถุประสงค์ที่ตั้งไว้ การได้ผลหรือผลที่เกิดขึ้นจะต้องเท่ากับวัตถุประสงค์หรือมากกว่าวัตถุประสงค์ ซึ่งการเขียนวัตถุประสงค์ควรคำนึงถึง (๓) ความเป็นไปได้และมีความเฉพาะเจาะจง ในการดำเนินงานตามโครงการ (๒) วัดและประเมินผลระดับของความสำเร็จได้ (๓) ระบุสิ่งที่ต้องการดำเนินงานอย่างชัดเจนและเฉพาะเจาะจงมากที่สุดและสามารถปฏิบัติได้ (๔) เป็นเหตุเป็นผล สอดคล้องกับความเป็นจริง (๕) ส่งผลต่อการบ่งบอกเวลาได้	(๕)	
รวมคะแนน		๑๐๐	

สรุปรายงานผลการดำเนินการ ประจำปีงบประมาณ พ.ศ.						
ลำดับ ที่	รายการ	โครงการ	งบประมาณ	โครงการที่สามารถดำเนินการได้ (..... โครงการ)		
				คิดเป็นร้อยละ ของแผนพัฒนา ท้องถิ่นสี่ปี	คิดเป็นร้อยละ ของแผนการ ดำเนินงาน	คิดเป็นร้อยละ ของข้อบัญญัติ+ เงินสะสม
๑	บรรจุในแผนพัฒนา ท้องถิ่น					
๒	ตั้งในข้อบัญญัติ งบประมาณ					
๓	จากเงินสะสม					
๔	จัดทำแผนการ ดำเนินงาน - ข้อบัญญัติ = + - เงินสะสม =					
๕	สามารถดำเนินการได้ - ข้อบัญญัติ = + - เงินสะสม =					

(๑.๒) การวัดผลในเชิงคุณภาพ (Quality)

การจัดผลเชิงคุณภาพ ใช้การสำรวจความพึงพอใจในการวัดผลเชิงคุณภาพโดยภาพรวม โดยได้มีการประเมินความพึงพอใจ ซึ่งการประเมินความพึงพอใจทำให้ทราบถึงผลเชิงคุณภาพในการดำเนินงานของเทศบาลในภาพรวม

โดยเครื่องมือที่ใช้ในการประเมินความพึงพอใจ มีดังนี้

แบบที่ ๓/๓ แบบประเมินความพึงพอใจต่อผลการดำเนินงานขององค์กรปกครองส่วนท้องถิ่น

แบบที่ ๓/๔ แบบประเมินความพึงพอใจของผู้รับบริการในงานบริการขององค์กรปกครองส่วนท้องถิ่น (ให้หน่วยงานภายนอกดำเนินการ)

๔.๔ ข้อเสนอแนะในการจัดทำแผนพัฒนาท้องถิ่นใน

(๑) ผลกระทบนำไปสู่นาคต

(๑.๑) ปัญหาสาธารณสุขต่างๆ ที่เกิดขึ้นในองค์กรปกครองส่วนท้องถิ่น อันได้แก่ ภัยแล้ง วาตะภัย น้ำท่วม ยัคคีภัย ที่เกิดขึ้นและส่งผลกระทบต่อประชาชนในพื้นที่ เกิดความเสียหายทั้งชีวิตและทรัพย์สิน แนวทางการแก้ไข คือพิจารณาวางแผนการดำเนินการป้องกัน ก่อนเกิดเหตุ ระหว่างเกิดเหตุ หลังเกิดเหตุ บรรจุแผนงาน โครงการ กิจกรรม การให้ความช่วยเหลือต่างๆ จัดตั้งศูนย์ช่วยเหลือประชาชนขององค์กรปกครองส่วนท้องถิ่น เพื่อสามารถดำเนินการได้ทันทันที

(๑.๒) ปัญหาโรคระบาดที่เกิดจากคน เกิดจากสัตว์ ซึ่งส่งผลอันตราย หรือคร่าต่อชีวิตประชาชน และสัตว์ต่างๆ ในตำบล ซึ่งได้แก่ โรคไข้หวัดใหญ่ ไข้หวัดนก โรคมือ เท้า ปาก ที่เกิดขึ้นกับเด็กๆ โรคพิษสุนัขบ้า แนวทางการแก้ไขปัญหา คือ มีกอบรม ประชาสัมพันธ์ รมรงค์การป้องกัน ลงพื้นที่ระงับการเกิดโรคระบาด การทำลาย การรักษา

(๑.๓) ปัญหาประชาชนมีรายได้น้อย การศึกษาต่ำ ประชาชนในตำบลยังมีคนรายได้น้อย มีหนี้สินเยอะ ไม่เพียงพอในการดำรงชีวิต ค่าครองชีพสูง แนวทางการแก้ไขปัญหา ให้ความรู้เกี่ยวกับการประกอบอาชีพ สาธิตการประกอบอาชีพ ช่วยเหลือประชาชนซ่อมแซมบ้านคนจน ผู้มีรายได้น้อย ส่งเสริมด้านการศึกษาโดยการจัดบริการสาธารณสุขด้านการศึกษา การจัดตั้งศูนย์พัฒนาเด็กเล็ก สนับสนุนกิจกรรมต่างๆ ให้กับเด็กนักเรียน จัดเด็กนักเรียนในช่วงปิดภาคเรียนเพื่อมีรายได้

(๑.๔) ปัญหายาเสพติดในตำบล ในพื้นที่ยังไม่พบว่ามีการค้ายาเสพติด และยังไม่พบรายงานว่ามีผู้ติดยาเสพติด แต่เพื่อเป็นการป้องกัน มีแนวทางการป้องกัน โดยการลงพื้นที่ค้นหา การรณรงค์ป้องกัน การให้ความรู้กับประชาชนให้ทราบถึงโทษของยาเสพติด

(๑.๕) ปัญหาการสัญจรไปมาของประชาชนในตำบล เนื่องจาก ในตำบลด้านโครงสร้างพื้นฐาน เส้นทางคมนาคมบางหมู่บ้านยังเป็น ถนนดิน ถนนลูกรัง ช่วงฤดูฝนถนนลื่น เป็นหลุมเป็นบ่อ เกิดปัญหาในการสัญจรไปมาของประชาชน เสี่ยงต่อการเกิดอุบัติเหตุ การคมนาคมล่าช้า แนวทางการแก้ไข จัดทำแผนงาน โครงการก่อสร้างถนนในเส้นทางสำคัญ พิจารณาเสนอสนับสนุนจากหน่วยงานอื่น

(๒) ข้อเสนอแนะ จากผลการพัฒนา

(๒.๑) ข้อเสนอแนะ จากการสำรวจข้อมูล การลงพื้นที่ในตำบล จะเห็นว่าประชาชนยังมีปัญหาที่จะต้องดำเนินการแก้ไขอยู่มาก ดังนี้ ด้านการศึกษา สาธารณสุข ความมั่นคงปลอดภัยในชีวิตและทรัพย์สิน การศาสนา ศิลปวัฒนธรรม ประเพณี กีฬา สถานที่พักผ่อนหย่อนใจ สวัสดิการสังคม การเกษตร เศรษฐกิจ อุตสาหกรรม การพัฒนาอาชีพ เส้นทางคมนาคมขนส่ง/ไฟฟ้า/น้ำประปา/แหล่งน้ำเพื่ออุปโภค - บริโภค ด้านทรัพยากรและสิ่งแวดล้อม ชยะมูลฝอยและสิ่งปฏิกูล จากปัญหาด้านต่างๆ ประชาชนไม่สามารถแก้ไขปัญหาลองได้จึงต้องเสนอให้องค์กรปกครองส่วนท้องถิ่นแก้ไข ทำให้มีการเสนอโครงการเข้ามาเป็นจำนวนมาก ซึ่งงบประมาณขององค์กรปกครองส่วนท้องถิ่นนั้นมีจำกัดไม่เพียงพอต่อการจัดการได้

(๒.๒) ข้อเสนอแนะ จากข้อสังเกตดังกล่าว มีข้อเสนอแนะในการแก้ไขปัญหาดังกล่าว ดังนี้ ปัญหาต่างๆ ที่ถูกเสนอมาให้องค์กรปกครองส่วนท้องถิ่น นั้น ควรนำมาพิจารณาจัดลำดับความสำคัญโดยประชาคมท้องถิ่น ซึ่งมีหลายภาคส่วน ประกอบไปด้วย คณะกรรมการพัฒนาขององค์กรปกครองส่วนท้องถิ่น สมาชิกสภาท้องถิ่น ผู้นำหมู่บ้าน ตัวแทนส่วนราชการ รัฐวิสาหกิจ หน่วยงานที่เกี่ยวข้อง ประชาชนทั่วไป ร่วมกันพิจารณาจัดลำดับความสำคัญของโครงการ และพิจารณาบรรจุเข้าแผนพัฒนาท้องถิ่นต่อไป กรณีโครงการที่เกินศักยภาพที่ให้องค์กรปกครองส่วนท้องถิ่นเสนอขอรับการสนับสนุนจากหน่วยงานอื่น

(๒.๓) ผลจากการพัฒนา จากการพัฒนาที่ผ่านมาพบว่าองค์กรปกครองส่วนท้องถิ่นได้แก้ไขปัญหให้กับประชาชนได้ในหลายเรื่อง และครอบคลุมทุกด้าน มีผลการประเมินอยู่ในเกณฑ์ที่ดี ประชาชนมีความพึงพอใจ แต่ก็ยังมีปัญหาที่จะต้องแก้ไขต่อไป ไม่ว่าจะเป็นด้านสิ่งแวดล้อมที่ยังมีการเผาหญ้า อ้อย ตอข้าวในช่วงเวลาเก็บเกี่ยว การเลี้ยงสัตว์ วัว ควาย หมู ที่ส่งกลิ่นเหม็นรำคาญ การพนันที่ยังมีในพื้นที่เส้นทางคมนาคมยังไม่ครบ ผลการพัฒนาขององค์กรปกครองส่วนท้องถิ่นในปีที่ผ่านมา



ประกาศองค์การบริหารส่วนตำบลภูสันศรีรัตน์
เรื่อง ประกาศใช้แผนพัฒนาท้องถิ่น (ปี ๒๕๖๑ - ๒๕๖๕)

ตามที่องค์การบริหารส่วนตำบลภูสันศรีรัตน์ ได้ดำเนินการทบทวนแผนพัฒนาท้องถิ่น พ.ศ.๒๕๖๑ - ๒๕๖๕ เพื่อให้มีความสอดคล้องและเชื่อมโยงกับแผนพัฒนาจังหวัด แผนพัฒนากรุงเทพมหานคร รวมทั้งแผนปฏิบัติการราชการประจำปีจังหวัด และแผนปฏิบัติการประจำปีกลุ่มจังหวัด เพื่อการบูรณาการแผนงาน โครงการ กิจกรรม และงบประมาณในพื้นที่ได้อย่างมีประสิทธิภาพ ขององค์การบริหารส่วนตำบลภูสันศรีรัตน์ และสภาองค์การบริหารส่วนตำบลภูสันศรีรัตน์ ได้พิจารณาอนุมัติแผนพัฒนาท้องถิ่น (พ.ศ.๒๕๖๑ - ๒๕๖๕) ให้ความเห็นชอบในการประชุมสมัยวิสามัญ สมัยที่ ๓ ครั้งที่ ๓ ประจำปี ๒๕๖๒ เมื่อวันที่ ๒๓ กรกฎาคม ๒๕๖๒ แล้วนั้น

เพื่อให้การปฏิบัติงานขององค์การบริหารส่วนตำบลภูสันศรีรัตน์ เป็นไปด้วยความเรียบร้อยและถูกต้องตามระเบียบกระทรวงมหาดไทยว่าด้วยการจัดทำแผนพัฒนาขององค์กรปกครองส่วนท้องถิ่น พ.ศ. ๒๕๔๘ และแก้ไขเพิ่มเติมถึง ฉบับที่ ๓ พ.ศ. ๒๕๖๑ ข้อ ๒๕ จึงขอประกาศใช้แผนพัฒนาท้องถิ่น (ปี ๒๕๖๑ - ๒๕๖๕) ขององค์การบริหารส่วนตำบลภูสันศรีรัตน์

จึงประกาศให้ทราบโดยทั่วกัน

ประกาศ ณ วันที่ ๒๓ กรกฎาคม ๒๕๖๒

(ลงชื่อ)

(นางบำเพ็ญ บุตรวิเศษ)

ผู้อำนวยการกองคลัง รักษาการในตำแหน่ง
ปลัดองค์การบริหารส่วนตำบล ปฏิบัติหน้าที่
นายกองค์การบริหารส่วนตำบลภูสันศรีรัตน์