



# แผนพัฒนาท้องถิ่น (พ.ศ. ๒๕๖๖ - ๒๕๗๐)

งานวิเคราะห์นโยบายและแผน  
องค์การบริหารส่วนตำบลกุ้งสำริด  
พฤศจิกายน ๒๕๖๔

# คำนำ

เนื่องด้วยตามพระราชบัญญัติสภาพตำบลและองค์การบริหารส่วนตำบล พ.ศ. ๒๕๓๗ แก้ไขเพิ่มเติมถึง ฉบับที่ ๗ พ.ศ. ๒๕๖๒ มาตรา ๔๖ พระราชบัญญัติกำหนดแผนและขั้นตอนการกระจายอำนาจให้แก่องค์กรปกครองส่วนท้องถิ่น พ.ศ. ๒๕๔๒ หมวด ๒ มาตรา ๑๖ (๑) ระเบียบกระทรวงมหาดไทยว่าด้วยการจัดทำแผนพัฒนาขององค์กรปกครองส่วนท้องถิ่น พ.ศ. ๒๕๔๘ และที่แก้ไขเพิ่มเติมถึง (ฉบับที่ ๓) พ.ศ. ๒๕๖๑ ได้กำหนดให้องค์กรปกครองส่วนท้องถิ่นมีอำนาจและหน้าที่ในการจัดทำแผนพัฒนาท้องถิ่น เพื่อใช้เป็นกรอบในการจัดทำงบประมาณรายจ่ายประจำปี งบประมาณรายจ่ายเพิ่มเติม และงบประมาณจากเงินสะสมในช่วงของแผนนั้น

ดังนั้น เพื่อให้การดำเนินการให้เป็นไปตามกฎหมายดังกล่าว องค์การบริหารส่วนตำบลกุสุมาลย์ จึงต้องดำเนินการจัดทำแผนพัฒนาท้องถิ่น (พ.ศ. ๒๕๖๖ - ๒๕๗๐) ขึ้นเพื่อใช้เป็นแนวทางในการบริหารพัฒนาท้องถิ่นให้บรรลุตามวัตถุประสงค์และเป้าหมาย ก่อให้เกิดประโยชน์และสามารถตอบสนองความต้องการพัฒนาของประชาชนในเขตองค์การบริหารส่วนตำบลกุสุมาลย์ได้ โดยได้ดำเนินการตามขั้นตอน ดังนี้

๑. คณะกรรมการพัฒนาท้องถิ่น จัดประชุมประชาคมท้องถิ่น ส่วนราชการรัฐวิสาหกิจที่เกี่ยวข้อง เพื่อแจ้งแนวทางการพัฒนาท้องถิ่น รับทราบปัญหาความต้องการ ประเด็นการพัฒนา ประเด็นที่เกี่ยวข้อง และแนวทางปฏิบัติที่เหมาะสมกับสภาพพื้นที่เพื่อนำมากำหนดแนวทางการจัดทำแผนพัฒนาท้องถิ่น โดยให้นำข้อมูลพื้นฐานในการพัฒนาจากหน่วยงานต่างๆ และข้อมูลในแผนพัฒนาหมู่บ้าน หรือแผนชุมชน มาพิจารณา ประกอบการทบทวนแผนพัฒนาท้องถิ่น

๒. คณะกรรมการสนับสนุนการจัดทำร่างแผนพัฒนาท้องถิ่น รวบรวมแนวทางและข้อมูลนำมาวิเคราะห์เพื่อจัดทำร่างแผนพัฒนาท้องถิ่นแล้วเสนอคณะกรรมการพัฒนาท้องถิ่น

๓. คณะกรรมการพัฒนาท้องถิ่นพิจารณาร่างแผนพัฒนาท้องถิ่นเพื่อส่งเสนอแนะผู้บริหารท้องถิ่น

๔. กรณีองค์การบริหารส่วนตำบล ให้ผู้บริหารท้องถิ่นเสนอร่างแผนท้องถิ่นต่อสภาองค์การบริหารส่วนตำบล เพื่อให้ความเห็นชอบก่อนแล้วผู้บริหารท้องถิ่น จึงพิจารณาอนุมัติและประกาศใช้แผนพัฒนาท้องถิ่น (พ.ศ. ๒๕๖๖ - ๒๕๗๐)

บัดนี้ สภาองค์การบริหารส่วนตำบลกุสุมาลย์ ได้พิจารณาเห็นชอบร่างแผนพัฒนาท้องถิ่น (พ.ศ. ๒๕๖๖ - ๒๕๗๐) ขององค์การบริหารส่วนตำบลกุสุมาลย์ ในคราวประชุมสมัยวิสามัญ สมัยที่ ๓ ครั้งที่ ๑/๒๕๖๔ วันที่ ๒๗ กันยายน พ.ศ. ๒๕๖๔ ณ ห้องประชุมสภาองค์การบริหารส่วนตำบลกุสุมาลย์ นายกององค์การบริหารส่วนตำบลกุสุมาลย์ จึงอนุมัติแผนพัฒนาท้องถิ่นดังกล่าว และดำเนินการประกาศใช้ต่อไป

(ลงชื่อ).....ผู้อนุมัติ

(นางบำเพ็ญ บุตรวิเศษ)

ผู้อำนวยการกองคลัง รักษาราชการแทน  
ปลัดองค์การบริหารส่วนตำบล ปฏิบัติหน้าที่  
นายกององค์การบริหารส่วนตำบลกุสุมาลย์  
วันที่ ๓๐ กันยายน พ.ศ. ๒๕๖๒

# สารบัญ

เรื่อง	หน้า
ส่วนที่ ๑ สภาพทั่วไปและข้อมูลพื้นฐาน	๑ - ๑๑
ส่วนที่ ๒ ยุทธศาสตร์การพัฒนางานองค์กรปกครองส่วนท้องถิ่น	๑๒ - ๕๕
ส่วนที่ ๓ การนำแผนพัฒนาท้องถิ่นไปสู่การปฏิบัติ	๕๖
(๑) บัญชีสรุปโครงการพัฒนา (แบบ ผ. ๐๑)	๕๗ - ๕๘
(๒) รายละเอียดโครงการพัฒนา (แบบ ผ. ๐๒)	๕๘ - ๑๕๗
(๓) บัญชีครุภัณฑ์ (แบบ ผ. ๐๓)	๑๕๘ - ๑๖๘
ส่วนที่ ๔ การติดตามและประเมินผล	๑๖๙ - ๑๗๘
ภาคผนวก	
- ประกาศใช้แผนพัฒนาท้องถิ่น (พ.ศ. ๒๕๖๖ - ๒๕๗๐)	

\*\*\*\*\*

## ส่วนที่ ๑

### สภาพทั่วไปและข้อมูลพื้นฐาน

#### ส่วนที่ ๑ สภาพทั่วไปและข้อมูลพื้นฐาน

##### ๑. ด้านกายภาพ

##### ๑.๑ ที่ตั้งของหมู่บ้านหรือชุมชนหรือตำบล

ตำบลกู่สันตรัตน์เป็นตำบลหนึ่งในเก้าตำบลของอำเภอนาตุณ จังหวัดมหาสารคาม ห่างจากที่ว่าการอำเภอไปทางทิศตะวันออก ประมาณ ๕ กิโลเมตร มีอาณาเขตติดต่อกับตำบลต่างๆ ดังนี้

ทิศเหนือ	ติดต่อกับตำบลดงยาง ตำบลหนองไผ่ อำเภอนาตุณ จังหวัดมหาสารคาม
ทิศใต้	ติดต่อกับตำบลพระธาตุ อำเภอนาตุณ จังหวัดมหาสารคาม
ทิศตะวันออก	ติดต่อกับตำบลดอกกล้า อำเภอปทุมรัตน์ จังหวัดร้อยเอ็ด
ทิศตะวันตก	ติดต่อกับตำบลนาตุณ อำเภอนาตุณ จังหวัดมหาสารคาม

เนื้อที่ (แสดงเนื้อที่โดยประมาณเป็นตารางกิโลเมตรและไร่)

องค์การบริหารส่วนตำบลกู่สันตรัตน์มีเนื้อที่รับผิดชอบทั้งหมด ๑๘.๕ ตารางกิโลเมตร

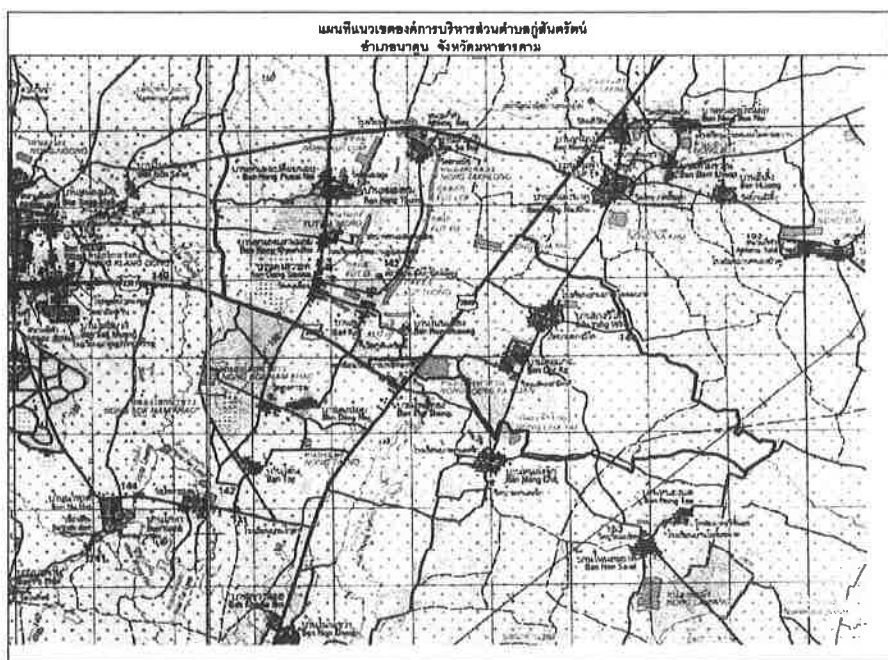

##### ๑.๒ ลักษณะภูมิประเทศ

ลักษณะภูมิประเทศโดยทั่วไปของตำบลกู่สันตรัตน์ เป็นที่ราบสลับที่ดอน ส่วนใหญ่ใช้ทำนาด้านตะวันออกของตำบล ใช้ปลูกพืชไร่และมีพื้นที่สาธารณะอยู่ด้วย มีแหล่งน้ำประเภทลำห้วย และหนองน้ำกระจายอยู่บริเวณกลางตำบล ในหมู่ที่ ๘ มีพื้นที่ป่าไม้พื้นที่สาธารณะ

##### ๑.๓ ลักษณะภูมิอากาศ

สภาพภูมิอากาศตำบลกู่สันตรัตน์ในช่วงหน้าร้อนอากาศค่อนข้างร้อนจัดและมีหมอกแดด (ฟ้าหลัว) ไปทั่วทั้งตำบล จะมี ๓ ฤดูกาล คือ ฤดูร้อน เริ่มตั้งแต่เดือนมีนาคม – มิถุนายน , ฤดูฝน เริ่มตั้งแต่เดือนกรกฎาคม – ตุลาคม , ฤดูหนาว เริ่มตั้งแต่เดือนพฤศจิกายน – กุมภาพันธ์

## ๑.๔ ลักษณะของดิน

- ลักษณะของดินในเขตพื้นที่ตำบลกุ้งสำริด ประกอบด้วย กลุ่มชุดดินที่ ๑๗,๓๕ ดังนี้

กลุ่มชุดดินที่ ๑๗ (ชุดร้อยเอ็ด) กลุ่มชุดดินนี้เป็นกลุ่มชุดดินที่มีเนื้อดินบนเป็นพวกดินร่วนปนทราย หรือดินร่วน ดินล่างเป็นดินร่วนเหนียวปนทราย หรือดินร่วนเหนียว มีสีเทาหรือน้ำตาลอ่อน พบจุดปะปนสีน้ำตาล สีเหลือง หรือสีแดงปะปน บางแห่งอาจพบศิลาแลงอ่อน หรือกำนสารเคมีสะสมพวกเหล็กและแมงกานีสในดินชั้นล่าง เกิดจากวัตถุต้นกำเนิดดินพวกตะกอนลำน้ำ พบบริเวณพื้นที่ราบเรียบหรือค่อนข้างราบเรียบ เป็นดินลึกมาก มีการระบายน้ำค่อนข้างเร็วถึงเร็ว มีความอุดมสมบูรณ์ตามธรรมชาติ ปฏิกิริยาเป็นกรดจัดถึงเป็นกรดแก่มีค่าความเป็นกรดเป็นด่าง ประมาณ ๔.๕ - ๕.๕ ปัญหาสำคัญในการใช้ประโยชน์ที่ดินของกลุ่มชุดดินนี้ได้แก่ ดินมีความอุดมสมบูรณ์ต่ำ และมีเนื้อดินค่อนข้างเป็นทราย

กลุ่มชุดดินที่ ๓๕ (ชุดโคราช) กลุ่มชุดดินนี้มีเนื้อดินเป็นพวกดินร่วนปนทราย ส่วนดินล่างเป็นดินร่วนเหนียวปนทรายมีสีน้ำตาล สีเหลืองหรือสีแดง เกิดจากวัตถุต้นกำเนิดดินพวกตะกอนลำน้ำ หรือเกิดจากการสลายตัวของหินเนื้อหยาบ พบบริเวณพื้นที่ดอนที่มีลักษณะเป็นลูกคลื่นจนถึงที่ลาด เป็นดินที่มีการระบายน้ำดี มีความอุดมสมบูรณ์ตามธรรมชาติต่ำ ปฏิกิริยาดินเป็นกรดจัดถึงเป็นกรดแก่ มีค่าความเป็นกรดเป็นด่าง ประมาณ ๔.๕ - ๕.๕

## ๒. ด้านการเมือง/การปกครอง

### ๒.๑ เขตการปกครอง

องค์การบริหารส่วนตำบลกุ้งสำริด ประกอบด้วยหมู่บ้าน ๙ หมู่บ้าน ดังนี้

หมู่ที่	ชื่อหมู่บ้าน	ผู้ปกครอง	ตำแหน่ง
๑	บ้านยางอีไล	นายบุญทัน มาตรการ	ผู้ใหญ่บ้าน
๒	บ้านกู่	นายสมบัติ พิมย้ง	ผู้ใหญ่บ้าน
๓	บ้านดงสวรรค์	นายจำรัส เฟ็งจันดา	ผู้ใหญ่บ้าน
๔	บ้านหนองแคนน้อย	นายวิทพันธ์ ปินะกาโน	ผู้ใหญ่บ้าน
๕	บ้านหนองท่ม	นายณัฐวุฒิ ปัจจโยค	ผู้ใหญ่บ้าน
๖	บ้านสระบัว	นายสุรพงษ์ นามะ	ผู้ใหญ่บ้าน
๗	บ้านหนองเปลือยน้อย	นายทวีชัย ปักกาเวสา	กำนันตำบลกุ้งสำริด
๘	บ้านดอนก่อ	นายสมเกียรติ ลาวัลย์	ผู้ใหญ่บ้าน
๙	บ้านโนนเมือง	นายประยูณ วันทา	ผู้ใหญ่บ้าน

### ๒.๒ การเลือกตั้ง

องค์การบริหารส่วนตำบลกุ้งสำริด มีทั้งหมด ๙ หมู่บ้าน ประชาชนให้ความร่วมมือด้านการเลือกตั้งเป็นอย่างดี แต่มีปัญหาคือการแข่งขันทางการเมืองค่อนข้างสูง มีจุดที่น่าสังเกตคือ มีการย้ายเข้าย้ายออกช่วงที่จะมีการเลือกตั้ง ไม่ว่าจะเป็นการเลือกผู้ใหญ่บ้าน สมาชิกสภา นายกององค์การบริหารส่วนตำบล โดยเฉพาะการคัดเลือกผู้ใหญ่บ้าน การแก้ไขปัญหาขององค์การบริหารส่วนตำบลกุ้งสำริด คือ ขอความร่วมมือ ผู้นำเจ้าหน้าที่ที่มีหน้าที่รับผิดชอบให้ระมัดระวัง สอดส่องพฤติกรรมและให้รายงานอำเภอทราบ การรณรงค์ประชาสัมพันธ์ ให้ข้อมูลที่ถูกต้อง เกี่ยวกับข้อกฎหมายของการเลือกตั้งที่กระทำได้และทำไม่ได้ให้ประชาชนได้รับ

ทราบ ปัญหาต่างๆ ที่เกิดขึ้นองค์การบริหารส่วนตำบลกุ้งสำริดก็ได้พยายามแก้ไข โดยเรื่องจากการประชุม  
ประชาคมท้องถิ่นทุกหมู่บ้านในเขตองค์การบริหารส่วนตำบลกุ้งสำริดนี้ในการจัดทำแผนพัฒนาท้องถิ่น

จำนวนผู้มีสิทธิเลือกตั้ง (ข้อมูลจากสำนักทะเบียนอำเภอหาดใหญ่ ณ เดือน ตุลาคม ๒๕๖๔ )

หมู่ที่	ชื่อหมู่บ้าน	ชาย	หญิง	รวม (หญิง - ชาย)
๑	บ้านยางอีไล	๒๗๑	๒๗๐	๕๔๑
๒	บ้านกู่	๑๒๘	๑๓๒	๒๖๐
๓	บ้านดงสวรรค์	๑๔๒	๑๕๒	๒๙๔
๔	บ้านหนองแคนน้อย	๑๘๖	๒๑๕	๔๐๑
๕	บ้านหนองท่อม	๑๒๘	๑๒๔	๒๕๒
๖	บ้านสระบัว	๒๓๑	๒๓๙	๔๗๐
๗	บ้านหนองเปลือยน้อย	๑๗๔	๑๘๘	๓๖๒
๘	บ้านดอนก่อ	๑๘๐	๑๖๙	๓๔๙
๙	บ้านโนนเมือง	๔๗	๓๗	๘๔
รวม		๑,๔๘๗	๑,๕๒๖	๓,๐๑๓

### ๓. ประชากร

#### ๓.๑ ข้อมูลเกี่ยวกับจำนวนประชากร

องค์การบริหารส่วนตำบลกุ้งสำริดนี้มีประชากรในพื้นที่ รวมทั้งสิ้น ๓,๘๒๓ คน จำนวนครัวเรือน  
๑,๐๓๒ ครัวเรือน ดังนี้

หมู่ที่	ชื่อหมู่บ้าน	จำนวน ครัวเรือน	ชาย	หญิง	รวม (หญิง - ชาย)
๑	บ้านยางอีไล	๑๘๙	๓๓๘	๓๔๓	๖๘๑
๒	บ้านกู่	๘๗	๑๖๖	๑๖๐	๓๒๖
๓	บ้านดงสวรรค์	๙๑	๑๙๗	๑๙๓	๓๙๐
๔	บ้านหนองแคนน้อย	๑๒๓	๒๔๖	๒๖๙	๕๑๕
๕	บ้านหนองท่อม	๗๓	๑๖๗	๑๕๑	๓๑๘
๖	บ้านสระบัว	๑๙๒	๒๘๖	๒๘๕	๕๗๑
๗	บ้านหนองเปลือยน้อย	๑๒๕	๒๓๔	๒๔๓	๔๗๗
๘	บ้านดอนก่อ	๑๑๙	๒๑๙	๒๑๗	๔๓๖
๙	บ้านโนนเมือง	๓๓	๖๒	๔๗	๑๐๙
รวม		๑,๐๓๒	๑,๙๑๕	๑,๙๐๘	๓,๘๒๓

หมายเหตุ : ข้อมูลจากสำนักทะเบียนอำเภอหาดใหญ่ ณ เดือน กันยายน ๒๕๖๔

ที่	หมู่บ้าน	จำนวนประชากรองค์การบริหารส่วนตำบลกุสุมาลย์ (เปรียบเทียบย้อนหลัง ๕ ปี)											
		พ.ศ. ๒๕๖๐		พ.ศ. ๒๕๖๑		พ.ศ. ๒๕๖๒		พ.ศ. ๒๕๖๓		พ.ศ. ๒๕๖๔			
		ชาย	หญิง	ชาย	หญิง	ชาย	หญิง	ชาย	หญิง	ชาย	หญิง		
๑	บ้านยางอีเล	๓๕๐	๓๔๗	๓๕๑	๓๔๗	๓๔๔	๓๔๖	๓๓๙	๓๕๐	๓๓๘	๓๓๘	๓๓๘	๓๓๘
๒	บ้านกุ	๑๖๓	๑๖๑	๑๖๕	๑๕๙	๑๖๔	๑๖๐	๑๖๑	๑๕๘	๑๖๕	๑๕๘	๑๖๖	๑๖๐
๓	บ้านดงสวรรค์	๑๙๘	๒๐๒	๑๙๙	๒๐๒	๑๙๙	๑๙๙	๑๙๙	๑๙๙	๑๙๙	๑๙๙	๑๙๙	๑๙๙
๔	บ้านหนองแคนน้อย	๒๕๑	๒๖๖	๒๕๐	๒๗๐	๒๕๓	๒๗๑	๒๕๑	๒๗๑	๒๕๒	๒๗๑	๒๕๖	๒๖๙
๕	บ้านหนองท่อม	๑๗๐	๑๕๙	๑๖๘	๑๕๙	๑๗๑	๑๕๘	๑๗๑	๑๕๘	๑๖๘	๑๕๘	๑๖๗	๑๕๑
๖	บ้านสระบัว	๒๗๒	๒๙๐	๒๗๑	๒๘๘	๒๗๒	๒๘๗	๒๗๒	๒๘๗	๒๘๔	๒๘๙	๒๘๖	๒๘๕
๗	บ้านหนองเปลือยน้อย	๒๒๔	๒๓๑	๒๒๖	๒๓๒	๒๓๒	๒๓๒	๒๓๒	๒๓๒	๒๓๓	๒๓๗	๒๓๔	๒๓๔
๘	บ้านดอนก่อ	๒๑๗	๒๑๕	๒๑๕	๒๑๗	๒๑๕	๒๒๐	๒๑๕	๒๒๐	๒๑๙	๒๒๐	๒๑๙	๒๑๗
๙	บ้านโนนเมือง	๖๓	๕๐	๖๓	๕๒	๖๐	๕๗	๕๗	๕๗	๖๓	๕๗	๖๒	๕๗
	รวม	๑,๙๐๘	๑,๙๒๑	๑,๙๐๘	๑,๙๒๖	๑,๙๐๐	๑,๙๒๒	๑,๙๑๐	๑,๙๒๐	๑,๙๑๕	๑,๙๒๐	๑,๙๑๕	๑,๙๐๘
	รวมทั้งสิ้น	๓,๘๒๙		๓,๘๓๔		๓,๘๒๒		๓,๘๓๐		๓,๘๒๓		๓,๘๒๓	

หมายเหตุ : ข้อมูลจากสำนักทะเบียนอำเภอขนาดุน ณ เดือน กันยายน ๒๕๖๔

## ๓.๒ ช่วงอายุและจำนวนประชากร

ประชากร ขององค์การบริหารส่วนตำบลกุ้งสำริด (ปี พ.ศ. ๒๕๖๔)				รวม
ประชากร	ช่วงอายุ	ชาย	หญิง	
จำนวนประชากรเยาวชน	อายุต่ำกว่า ๑๘ ปี	๓๘๙	๓๖๘	๗๕๗
จำนวนประชากร	อายุ ๑๘ - ๖๐ ปี	๑,๒๑๕	๑,๑๗๘	๒,๓๙๓
จำนวนประชากรผู้สูงอายุ	อายุมากกว่า ๖๐ ปี	๓๑๔	๓๖๑	๖๗๕
รวมทั้งสิ้น		๑,๙๑๘	๑,๙๐๗	๓,๘๒๕

หมายเหตุ : ข้อมูลจากสำนักทะเบียนอำเภอหาดใหญ่ ณ เดือน ธันวาคม ๒๕๖๔

## ๔. สภาพทางสังคม

## ๔.๑ การศึกษา

ด้านการศึกษาในเขตองค์การบริหารส่วนตำบลกุ้งสำริด มีการจัดการด้านการศึกษา โดยมีศูนย์พัฒนาเด็กเล็กขององค์การบริหารส่วนตำบลกุ้งสำริด จำนวน ๑ แห่ง มีโรงเรียนสังกัด สำนักงานคณะกรรมการการศึกษาขั้นพื้นฐาน (สพฐ.) จำนวน ๓ แห่ง ตามข้อมูล ดังนี้

## ศูนย์พัฒนาเด็กเล็กก่อนวัยเรียน ประจำปีการศึกษา พ.ศ. ๒๕๖๔

ที่	ชื่อศูนย์พัฒนาเด็กเล็ก	ที่ตั้ง หมู่ที่	พ.ศ. ๒๕๖๔ จำนวนนักเรียน		
			ชาย	หญิง	รวม
๑	ศูนย์พัฒนาเด็กเล็กกุ้งเมือง	๒	๒๕	๓๓	๕๘
รวม			๒๕	๓๓	๕๘

➔ ศูนย์พัฒนาเด็กเล็กกุ้งเมือง

- มีครูผู้ดูแลเด็ก จำนวน ๒ คน
- มีผู้ช่วยครูผู้ดูแลเด็ก จำนวน ๒ คน

## ข้อมูลโรงเรียนสังกัด สำนักงานคณะกรรมการการศึกษาขั้นพื้นฐาน (สพฐ.)

ชื่อสถานศึกษา	จำนวนนักเรียน									รวม
	อนุบาล			ประถมศึกษา						
	อนุบาล ๑	อนุบาล ๒	อนุบาล ๓	ป.๑	ป.๒	ป.๓	ป.๔	ป.๕	ป.๖	
๑. โรงเรียนกุ้งสำริด	-	๑๙	๑๙	๑๔	๑๘	๒๐	๑๘	๑๕	๒๖	๑๔๙
๒. โรงเรียนบ้านยางอิลัดดอนก่อ	-	๗	๑๐	๔	๖	๗	๑๓	๙	๑๑	๖๗
๓. โรงเรียนบ้านสระบัว	-	๑	๓	๕	๒	๘	๕	๗	๖	๓๗
รวมทั้งสิ้น	-	๒๗	๓๒	๒๓	๒๖	๓๕	๓๖	๓๑	๔๓	๒๕๓

หมายเหตุ : ข้อมูลจากสำนักงานคณะกรรมการการศึกษาขั้นพื้นฐาน ณ มกราคม ๒๕๖๕

#### ๔.๒ สาธารณสุข

- โรงพยาบาลของรัฐ	-	แห่ง
- โรงพยาบาลส่งเสริมสุขภาพประจำตำบล/หมู่บ้าน	๑	แห่ง
- สถานพยาบาลเอกชน	-	แห่ง
- ร้านขายยาแผนปัจจุบัน	-	แห่ง
- อัตราการมีและใช้ส้วมราดน้ำ ร้อยละ	๑๐๐	%

#### ๔.๓ อาชญากรรม

องค์การบริหารส่วนตำบลกู่สันตรัตน์ไม่มีเหตุอาชญากรรมเกิดขึ้น แต่มีเหตุการณ์ลักขโมยทรัพย์สินประชาชนและทำลายทรัพย์สินของราชการ ซึ่งองค์การบริหารส่วนตำบลกู่สันตรัตน์ก็ได้ดำเนินการป้องกันการเกิดเหตุดังกล่าวจากการสำรวจข้อมูลพื้นฐานพบว่า ส่วนมากครัวเรือนมีการป้องกันอุบัติเหตุอย่างถูกวิธี มีความปลอดภัยในชีวิตและทรัพย์สิน ปัญหาคือจากข้อมูลที่สำรวจพบว่ามี การป้องกันอุบัติเหตุ อาชญากรรม วิธีการแก้ปัญหาขององค์การบริหารส่วนตำบลกู่สันตรัตน์ได้ตั้งจุดตรวจ จุดสกัด จุดบริการ ในช่วงเทศกาลที่มีวันหยุดหลายวันเพื่ออำนวยความสะดวกให้กับประชาชน แต่ปัญหาที่พบเป็นประจำคือการทะเลาะวิวาทของกลุ่มวัยรุ่นโดยเฉพาะในสถานที่จัดงานดนตรี งานมหรสพ เป็นปัญหาที่ชุมชนได้รับผลกระทบเป็นอย่างมาก การแก้ไขปัญหา คือการแจ้งเตือนให้ผู้ปกครองดูแลบุตรหลานของตน ประชาสัมพันธ์ให้ทราบถึงผลกระทบ ผลเสียหาย และโทษที่ได้รับจากการเกิดเหตุทะเลาะวิวาท การขอความร่วมมือไปยังผู้นำ การขอคำสั่งจากตำรวจ ผู้นำ อปพร. เพื่อระงับเหตุไม่ให้เกิดความรุนแรง แต่จะไม่ให้เกิดขึ้นเลยยังเป็นปัญหาที่ปัจจุบันไม่สามารถที่จะแก้ไขได้ ทั้งที่มีการร่วมมือกันหลายฝ่ายเป็นเรื่องที่ทางองค์การบริหารส่วนตำบลจะต้องหาวิธีที่จะแก้ไขปัญหาให้กับประชาชนต่อไปตามอำนาจหน้าที่ที่สามารถดำเนินการได้

#### ๔.๔ ยาเสพติด

ปัญหา ยาเสพติดในองค์การบริหารส่วนตำบลกู่สันตรัตน์ จากการที่ทางสถานีตำรวจภูธรอำเภอหาดใหญ่ได้แจ้งให้กับองค์การบริหารส่วนตำบลกู่สันตรัตน์ทราบนั้น พบว่าในเขตองค์การบริหารส่วนตำบลกู่สันตรัตน์มีผู้ที่ติดยาเสพติด แต่เมื่อเทียบกับพื้นที่อื่นถือว่าน้อย และยังไม่พบผู้ค้า เหตุผลก็เนื่องจากว่าได้รับความร่วมมือกับทางผู้นำประชาชน หน่วยงานขององค์การบริหารส่วนตำบลกู่สันตรัตน์ ที่ช่วยสอดส่องดูแลอยู่เป็นประจำ การแก้ไขปัญหาขององค์การบริหารส่วนตำบลกู่สันตรัตน์สามารถทำได้เฉพาะตามอำนาจหน้าที่เท่านั้น เช่น การณรงค์ การประชาสัมพันธ์ การแจ้งเบาะแส การฝึกอบรมให้ความรู้ ถ้านอกเหนือจากอำนาจหน้าที่ ก็เป็นเรื่องของอำเภอหรือตำรวจแล้วแต่กรณี ทั้งนี้ องค์การบริหารส่วนตำบลกู่สันตรัตน์ก็ได้ให้ความร่วมมือมาโดยตลอด

ตามที่องค์การบริหารส่วนตำบลกู่สันตรัตน์ได้ดำเนินโครงการสำรวจข้อมูลพื้นฐานในเขตองค์การบริหารส่วนตำบลกู่สันตรัตน์ ประจำปีงบประมาณ พ.ศ. ๒๕๕๙ เพื่อนำผลการสำรวจมาพิจารณาแก้ไขปัญหาที่เกิดขึ้น

#### ๔.๕ การสังคมสงเคราะห์

องค์การบริหารส่วนตำบลกู่สันตรัตน์ได้ดำเนินการด้านสังคมสงเคราะห์ ดังนี้

- (๑) ดำเนินการจ่ายเบี้ยยังชีพให้กับผู้สูงอายุ ผู้พิการ และผู้ป่วยเอดส์
- (๒) รับลงทะเบียนและประสานโครงการเงินอุดหนุนเพื่อการเลี้ยงดูเด็กแรกเกิด
- (๓) ประสานการทำบัตรผู้พิการ
- (๔) ดำเนินโครงการการจ้างนักเรียน/นักศึกษาทำงานช่วงปิดภาคเรียน
- (๕) ดำเนินการโครงการฝึกอบรมทักษะอาชีพให้กับประชาชนทั่วไป
- (๖) ดำเนินโครงการสงเคราะห์ครอบครัวผู้ยากไร้ที่ตกเกณฑ์ จปฐ.

- (๗) ดำเนินโครงการสร้างและซ่อมที่อยู่อาศัยให้กับผู้ยากไร้ รายได้น้อย ผู้ด้อยโอกาสไร้ที่พึ่ง
- (๘) อุดหนุนกองทุนสวัสดิการชุมชน
- (๙) ประสานการให้ความช่วยเหลือของจังหวัด อำเภอ หน่วยงานต่างๆ ที่ให้การสนับสนุน
- (๑๐) จัดตั้งโรงเรียนผู้สูงอายุ

## ๕. ระบบบริการพื้นฐาน

### ๕.๑ การคมนาคมขนส่ง (ทางบก ทางน้ำ ทางราง ฯลฯ)

การคมนาคมของตำบลกู่สันตรัตน์ มีการคมนาคมประเภททางบก คือ เส้นทางรถยนต์เพียงอย่างเดียวมีทางหลวงหมายเลข ๒๐๔๕ เป็นถนนลาดยางตัดผ่านตำบล ในแนวเหนือ – ใต้ อีกสายหนึ่งเป็นถนนลาดยางแยกจากทางหลวงท้องถิ่นอีกหลายสาย ซึ่งมีทั้งถนนดินและลูกรังตัดเชื่อมโยงระหว่างหมู่บ้านภายในตำบลและไปยังตำบลข้างเคียง ซึ่งมีถนนในการติดต่อกันภายในตำบล ดังนี้

- ถนนคอนกรีตในตำบล	จำนวน	๑๒	สาย
- ถนนลาดยางในตำบล	จำนวน	๓	สาย
- ถนนลูกรังในตำบล	จำนวน	๓	สาย
- ถนนดินในตำบล	จำนวน	๔	สาย

ในการคมนาคมติดต่อกับอำเภอใกล้เคียงใช้ทางหลวงแผ่นดินหมายเลข ๒๐๔๕ เป็นเส้นทางที่ประชากรตำบลกู่สันตรัตน์ ใช้ติดต่อรหว่างอำเภอเมืองมหาสารคาม อำเภอวาปีปทุม อำเภอนาดูน ถึงอำเภอพยัคฆภูมิพิสัยทางใต้

### ๕.๒ การไฟฟ้า

การขยายเขตไฟฟ้า ปัจจุบันมีไฟฟ้าใช้ทุกครัวเรือน คิดเป็น ๑๐๐ เปอร์เซ็นต์ ปัญหาคือไฟฟ้าส่องสว่างทางหรือที่สาธารณะยังไม่สามารถดำเนินการครอบคลุมพื้นที่ได้ทั้งหมด เนื่องจากพื้นที่ที่มีความต้องการให้ติดตั้งไฟฟ้าส่องสว่างนั้นยังไม่เป็นที่สาธารณะ องค์การบริหารส่วนตำบลจึงไม่สามารถดำเนินการได้เช่นเดียวกับถนน การแก้ปัญหาคือ ประสานความร่วมมือกันหลายๆ ฝ่าย เพื่อที่จะทำความเข้าใจกับประชาชนในพื้นที่ และวิธีการที่จะดำเนินการแก้ไขอย่างไร ทั้งนี้ องค์การบริหารส่วนตำบลกู่สันตรัตน์ก็ได้ตั้งงบประมาณในส่วนนี้ไว้แล้ว และได้แจ้งประชาสัมพันธ์ให้ประชาชนได้รับทราบถึงเหตุผลเพื่อที่จะได้ช่วยกันแก้ไขปัญหาให้กับประชาชน

### ๕.๓ การประปา

การประปาขององค์การบริหารส่วนตำบลกู่สันตรัตน์ไม่มีกิจการประปาแต่ละหมู่บ้านได้บริหารจัดการเอง และทุกหมู่บ้านสามารถให้บริการได้ครอบคลุมทุกหลังคาเรือน คิดเป็น ๑๐๐ เปอร์เซ็นต์ แต่จะมีปัญหาในปีที่ผ่านมามีบางหมู่บ้านที่เกิดปัญหาภัยแล้ง ซึ่งทางองค์การบริหารส่วนตำบลกู่สันตรัตน์ได้แก้ไขปัญหาโดยใช้เครื่องสูบน้ำจากสระหนึ่งไปยังอีกสระที่ใช้ระบบประปา และสามารถแก้ไขปัญหาก็ประชาชนได้ องค์การบริหารส่วนตำบลกู่สันตรัตน์ก็ได้นำโครงการเกี่ยวกับพัฒนาแหล่งน้ำบรรจุในแผนพัฒนาสี่ปี เพื่อที่จะพิจารณาดำเนินการในปีต่อไป เมื่อมีงบประมาณและความจำเป็นก็สามารถดำเนินโครงการได้ต่อเนื่อง เพื่อตอบสนองต่อความต้องการของประชาชนต่อไป

### ๕.๔ โทรศัพท์

ปัจจุบันในพื้นที่องค์การบริหารส่วนตำบลกู่สันตรัตน์ ไม่มีโทรศัพท์สาธารณะ เนื่องจากประชาชนได้นิยมใช้โทรศัพท์ส่วนบุคคลแทน ซึ่งสามารถติดต่อสื่อสารได้รวดเร็ว และสามารถใช้บริการอินเทอร์เน็ตได้ เช่น โทรศัพท์มือถือ สำหรับสถานที่ราชการ ยังคงใช้ระบบโทรศัพท์พื้นฐานในการติดต่อสื่อสาร ใช้อยู่

## ๕.๕ ไปรษณีย์หรือการสื่อสารหรือการขนส่ง และวัสดุ ครุภัณฑ์

องค์การบริหารส่วนตำบลกู่สันตรัตน์ ไม่มีไปรษณีย์ แต่มีบริการไปรษณีย์จากไปรษณีย์ประจำอำเภอ ซึ่งมี จำนวน ๑ แห่ง ให้บริการ เวลา ๐๘.๐๐ - ๑๖.๐๐ น. ในวันจันทร์ - เสาร์ (วันเสาร์ครึ่งวัน) หยุดวันอาทิตย์

- มีหอกระจายข่าวประจำหมู่บ้านมีครบทั้ง ๙ หมู่บ้าน
- มีบริการให้ใช้อินเตอร์เน็ตฟรี ที่ ศาลาประชาคมหมู่บ้านทุกหมู่บ้าน สำนักงานองค์การบริหารส่วนตำบลกู่สันตรัตน์

- องค์การบริหารส่วนตำบลกู่สันตรัตน์ มีวัสดุ ครุภัณฑ์ในการปฏิบัติหน้าที่ แต่ก็มีบางรายการที่ยังขาดแคลนเนื่องจากมีงบประมาณไม่เพียงพอ วัสดุ ครุภัณฑ์ต่างๆ นั้นมีไว้สำหรับการปฏิบัติหน้าที่ของเจ้าหน้าที่องค์การบริหารส่วนตำบลกู่สันตรัตน์ ในการดำเนินการกิจบริการสาธารณะเพื่อประโยชน์ของประชาชนเท่านั้นแต่หากประชาชนเดือดร้อน หรือหน่วยงานอื่นเดือนร้อนก็สามารถมายืมใช้ได้

## ๖. ระบบเศรษฐกิจ

### ๖.๑ การเกษตร

การประกอบอาชีพของประชาชนในตำบลกู่สันตรัตน์ ประกอบอาชีพทำนาเป็นอาชีพหลัก และอาชีพอื่นๆ เช่น เลี้ยงสัตว์ ทำไร่ ปลูกหม่อนเลี้ยงไหม รับราชการ สำหรับอาชีพนอกสาขาการเกษตรที่สำคัญ ได้แก่ อาชีพรับจ้าง ค้าขาย และอื่นๆ

### ๖.๒ การประมง

ในเขตองค์การบริหารส่วนตำบลกู่สันตรัตน์ไม่มีการประมง เป็นการจับปลาตามธรรมชาติในบริเวณในครัวเรือนตามฤดูกาลเท่านั้น

### ๖.๓ การปศุสัตว์

การปศุสัตว์ในเขตองค์การบริหารส่วนตำบลกู่สันตรัตน์ เป็นการประกอบกิจการในลักษณะเลี้ยงในครัวเรือนเป็นอาชีพหลักและอาชีพเสริม เช่น โค สุกร กระบือ การเลี้ยงไก่ เป็ด เพื่อจำหน่ายและบริโภคเองในครัวเรือน

### ๖.๔ การบริการ

ในเขตองค์การบริหารส่วนตำบลกู่สันตรัตน์ไม่มีการบริการร้านอาหาร โรงแรม/รีสอร์ท ส่วนใหญ่จะเดินทางไปในอำเภอนาดูนซึ่งจะมีร้านอาหาร โรงแรม/รีสอร์ทบริการ หลายแห่ง

### ๖.๕ การท่องเที่ยว

- กู่สันตรัตน์เป็นปราสาทหินที่สร้างขึ้นในสมัยพระเจ้าชัยวรมันที่ ๗ เป็นศิลปะขอมสมัยบายอน อายุระหว่าง พ.ศ. ๑๗๐๐ - ๑๗๕๐ ตัวปราสาทสร้างด้วยศิลาแลงเป็นแท่งสี่เหลี่ยมเหมือนกุ่มหาธาตุ และมีทับหลังประตู मुखหน้าจำหลักลายงดงาม่าดู กู่สันตรัตน์มีลักษณะเป็นปราสาทแบบย่อมๆ ตั้งอยู่บนฐานชั้นเดียวหันหน้าไปทางทิศตะวันออก มีกำแพงล้อมรอบในกรอบ รูปสี่เหลี่ยมผืนผ้าตั้งอยู่ที่ตำบลกู่สันตรัตน์ อำเภอนาดูน ห่างจากที่ว่าการอำเภอนาดูน ไปทางทิศตะวันออก ประมาณ ๔ กิโลเมตร สร้างด้วยศิลาแลงเป็นศิลปะขอมแบบ บายอน เป็นสถานที่ที่เรียกว่าโรคยาศาล หรือโรงพยาบาล มีรูปลักษณะปราสาทหินที่มีปราสาทประธานเป็นรูปสี่เหลี่ยมจัตุรัสมีมุขด้านหน้ายื่นไปทางทิศตะวันออก มีบรรณาลัยซึ่งเป็นที่เก็บคัมภีร์ทางศาสนาตั้งอยู่ทางทิศตะวันออกเฉียงใต้หันหน้าเข้าหาปราสาทประธาน อาคารทั้ง ๒ ล้อมด้วยกำแพงศิลาแลงซึ่งสร้างยังไม่เสร็จเรียบร้อยอีกชั้นหนึ่ง กู่สันตรัตน์สร้างขึ้นมาด้วยมีวัตถุประสงค์เพื่อประดิษฐานรูปเคารพสำหรับประกอบพิธีกรรมทางศาสนา และเป็นโรคยาศาล คือเป็นที่พักรักษาพยาบาลคนเจ็บป่วยอีกด้วย พระบาทสมเด็จพระเจ้าอยู่หัวภูมิพลอดุลยเดช และสมเด็จพระนางเจ้าฯ

พระบรมราชินีนาถ ทรงเคยเสด็จทอดพระเนตร และทรงเยี่ยมราษฎรที่กุ้งสันตรัตน์แห่งนี้เมื่อวันที่ ๒๗ ตุลาคม พ.ศ.๒๕๑๔

- ศาลานางขาว ห่างจากกุ้งสันตรัตน์ไปทางทิศเหนือประมาณ ๕๐๐ เมตร ในหมู่ที่ ๒ สันนิษฐานว่าเป็นสถานที่ประกอบพิธีทางศาสนา เหตุที่เรียกว่าศาลานางขาว เนื่องจากขุดพบเทวรูปนางอุมาทำด้วยศิลาขาว จึงได้ชื่อว่าศาลานางขาวตามเทวรูปที่พบ

- กุ้งสันตรัตน์ อยู่ในหมู่ที่ ๒ มีลักษณะเป็นปรางกุ้งสร้างด้วยศิลาแลง ศิลปะแบบขอม สันนิษฐานว่าคงจะสร้างในสมัยเดียวกับปราสาทดินอื่นๆ ในภาคตะวันออกเฉียงเหนือ

- พิพิธภัณฑกุ้งสันตรัตน์ เป็นสถานที่แสดงโบราณวัตถุที่ขุดพบในเขตโบราณสถานกุ้งสันตรัตน์และศาลานางขาว

### ๖.๖ อุตสาหกรรม

ในเขตองค์การบริหารส่วนตำบลกุ้งสันตรัตน์ไม่มีอุตสาหกรรม แต่มีการประกอบโรงสีขนาดเล็ก จำนวน ๑๔ แห่ง และมีปั้มน้ำมันและก๊าซ จำนวน ๑ แห่ง

### ๖.๗ การพาณิชย์และกลุ่มอาชีพ

การรวมกลุ่มของประชาชนรวมกลุ่มทุกประเภท ๑๗ กลุ่ม ดังนี้

- กลุ่มอาชีพ ๗ กลุ่ม
- กลุ่มออมทรัพย์ - กลุ่ม
- กลุ่มอื่นๆ ๑๐ กลุ่ม (ศูนย์ผลิตเมล็ดพันธุ์ข้าว ๑ กลุ่ม , ผู้ใช้น้ำประปา ๙ กลุ่ม)

### ๖.๘ แรงงาน

จากการสำรวจข้อมูลพื้นฐานพบว่า ประชากรที่มีอายุระหว่าง ๑๕ - ๖๐ ปี บางส่วนไปรับจ้างทำงานนอกพื้นที่ รวมทั้งแรงงานที่ไปทำงานต่างประเทศ ปัญหาที่พบคือ ประชากรต้องไปทำงานนอกพื้นที่ในเมืองที่มีโรงงานอุตสาหกรรม บริษัท ห้างร้านใหญ่ๆ เพราะในพื้นที่ไม่มีโรงงานอุตสาหกรรมที่มีการจ้างแรงงานเยอะ เพราะพื้นที่ส่วนมากเป็นที่อยู่อาศัย ปัญหานี้ยังไม่สามารถแก้ไขได้

## ๗. ศาสนา ประเพณี วัฒนธรรม

### ๗.๑ การนับถือศาสนา

- ประชาชนในตำบลกุ้งสันตรัตน์นับถือศาสนาพุทธ โดยมีศาสนสถาน ๘ แห่ง ดังนี้

วัดยางอีไฉวราราม	ตั้งอยู่ หมู่ที่ ๑
สำนักสงฆ์กุ้งสันตรัตน์	ตั้งอยู่ หมู่ที่ ๒
สำนักสงฆ์ตมเมืองดงสวรรค์	ตั้งอยู่ หมู่ที่ ๓
สำนักสงฆ์บูรพาคงคาราม	ตั้งอยู่ หมู่ที่ ๔
วัดบ้านหนองทุ่ม	ตั้งอยู่ หมู่ที่ ๕
วัดบ้านสระบัว	ตั้งอยู่ หมู่ที่ ๖
สำนักสงฆ์หนองเป็ยน้อย	ตั้งอยู่ หมู่ที่ ๗
สำนักสงฆ์มิ่งมงคลสามัคคี	ตั้งอยู่ หมู่ที่ ๘

## ๗.๒ ประเพณีและงานประจำปี

### งานบรวงสรวงกุสันทรัตน์

- จัดขึ้นในช่วงเดือน กุมภาพันธ์ เป็นประจำทุกปี โดยจะจัดก่อนงานมนัสการพระธาตุนาดูน ซึ่งเป็นงานประจำปีของอำเภอนาดูน

### งานสงฆ์กุสันทรัตน์

- จัดขึ้นในเดือนเมษายนของทุกปี ในวันขึ้น ๑๔ ค่ำ เดือน ๕ และวันขึ้น ๑๕ ค่ำ ในงานจะมีการรดน้ำดำหัวผู้สูงอายุ จุดบั้งไฟเสี่ยงทาย ขบวนแห่กับแก๊กกับโกน นิทรรศการของกลุ่มแม่บ้าน ฯลฯ

## ๗.๓ ภูมิปัญญาท้องถิ่น ภาษาท้องถิ่น

ภูมิปัญญาท้องถิ่น ประชาชนในเขตพื้นที่ได้อนุรักษ์ภูมิปัญญาท้องถิ่น ได้แก่ การทอผ้าไหม ผ้าฝ้าย

ภาษาท้องถิ่น ประชาชนส่วนใหญ่พูดอีสาน

## ๗.๔ สินค้าพื้นบ้านและของที่ระลึก

- ผ้าไหม ผ้าฝ้าย กระจาดดอกไม้ แจกันเลาวัลย์

## ๘. ทรัพยากรธรรมชาติ

๘.๑ น้ำ แหล่งน้ำธรรมชาติในตำบลกุสันทรัตน์มี มีหนองน้ำและลำห้วย กระจายอยู่ในหมู่บ้านต่างๆ ดังนี้

### ๘.๑.๑ ลำห้วยมีทั้งหมด ๓ สาย

- ห้วยวังกะฮุง ไหลผ่านหมู่ที่ ๑,๘ และผ่านตามแนวเขตหมู่ที่ ๒
- ห้วยเม็ก ไหลผ่านหมู่ที่ ๑ และหมู่ที่ ๘
- ห้วยวังลี อยู่ในหมู่ที่ ๒

### ๘.๑.๒ หนองน้ำมีทั้งหมด ๓๐ แห่ง

- หนองบักเอน หนองหว่า หนองซุ่น หนองอีไล หนองปู้ตา หนองยาง และหนองน้ำซุ่น ในหมู่ที่ ๑
- หนองกุดฮีเหนือ และหนองกุดทองในหมู่ที่ ๒
- หนองบอน หนองกุดอ้อ หมู่ที่ ๓
- หนองกุดนาหม่อง หนองสระ หมู่ที่ ๔
- หนองกุดหล่ม หนองทุ่ม หมู่ที่ ๕
- หนองขนวน หนองตาคลอง หนองกุดลอก หนองมะกอก หนองกุดโต หนองไฮ หนองจอก หนองแห้ว หนองบัวพัฒนา และหนองสระบัว หนองหว่า หมู่ที่ ๖
- สระที่หลวง หมู่ที่ ๗
- หนองสะแบง หนองก่อ หนองฟ้าไร่หมู่ที่ ๘
- หนองกุดฮีใต้ หมู่ที่ ๙

๘.๒ ป่าไม้ พื้นที่ป่าไม้ของตำบลกุ้งสำริดที่เหลือนอยู่เป็นป่าอนุรักษ์ของหมู่บ้าน และพื้นที่ปลูกป่าชุมชน สถานที่ท่องเที่ยวและพักผ่อนหย่อนใจ

๘.๓ ภูเขา ในเขตพื้นที่องค์การบริหารส่วนตำบลกุ้งสำริดนี้ไม่มีภูเขา

๘.๔ ทรัพยากรธรรมชาติที่สำคัญขององค์การปกครองส่วนท้องถิ่น ในพื้นที่ขององค์การบริหารส่วนตำบลกุ้งสำริดนี้ ส่วนมากเป็นพื้นที่สำหรับเพาะปลูก เป็นที่นา ไร่ สวน ที่อยู่อาศัย ร้านค้า สถานประกอบการ ตามลำดับ และมีพื้นที่เป็นที่สาธารณะ ทรัพยากรธรรมชาติในพื้นที่ก็ได้แก่ ดิน น้ำ ต้นไม้ อากาศที่ไม่มีมลพิษ

## ๙. อื่นๆ

กุ้งสำริด อยู่ห่างจากที่ว่าการอำเภอไปทางทิศตะวันออก ประมาณ ๔ กิโลเมตร สร้างด้วยศิลาแลงเป็นอุโบสถารามที่สร้างขึ้นตามพระบรมราชโองการของพระเจ้าชัยวรมันที่ ๗ พระมหากษัตริย์ขอมในช่วงพุทธศตวรรษที่ ๑๘ เป็นปราสาทหินที่มีปรangkเป็นรูปสี่เหลี่ยมจัตุรัสมีมุขยื่นด้านหน้าไปทางทิศตะวันออกมีบรรณาลัยซึ่งเป็นที่เก็บคัมภีร์ทางศาสนาทางด้านมุมตะวันออกเฉียงใต้หันหน้าเข้าหาปรangkประธานอาคารทั้งสองล้อมรอบด้วยกำแพงซึ่งมีซุ้มประตูทางด้านตะวันออกอีกที่หนึ่งส่วนทางด้านตะวันออกเฉียงเหนือของพระประธานเป็นสระน้ำซึ่งก่อด้วยศิลาแลงลดชั้นลงไปตามลำดับกุ้งสำริดจะเป็นที่ประดิษฐานรูปเคารพหรือทอสมณวัตถุพระพุทธรูปศานานิกายมหายานจากชุดแต่งเมื่อ พ.ศ. ๒๕๑๕ พบประติมากรรมหินทราย ๓๒ องค์พระวัชรธรรมทำด้วยหินทรายสีเขียว ๑ องค์พระพุทธรูปนาคปรก ๒ องค์ ลักษณะศิลปะแบบบายนได้ประกาศขึ้นทะเบียนโบราณสถานในราชกิจจานุเบกษา เล่ม ๕๒ ตอนที่ ๗๕ วันที่ ๘ มีนาคม ๒๕๓๘ ประกาศกำหนดขอบเขตโบราณสถานในราชกิจจานุเบกษา เล่ม ๙๙ ตอนที่ ๑๕๕ วันที่ ๒๑ ตุลาคม ๒๕๒๕ พื้นที่ ๕ ไร่ ๓ งาน ๙๓ ตารางวา ปี ๒๕๔๕ ได้รับงบประมาณจากกรมศิลปากรเพื่อบูรณะกุ้งสำริดงบประมาณ ๒,๗๗๐,๐๐๐ บาท และขุดพบโบราณวัตถุ ดังนี้

๑. พระโพธิสัตว์ ๔ กร (ปรangkนั้ง ขุดพบเมื่อวันที่ ๙ มิถุนายน ๒๕๔๕)
๒. พระวัชรปราณีทรงครุฑ (ขุดพบเมื่อวันที่ ๑๐ มิถุนายน ๒๕๔๕)
๓. พระยมทรงกระบือ (เทพรักษาทิศ ขุดพบเมื่อวันที่ ๑๐ มิถุนายน ๒๕๔๕)
๔. พระโพธิสัตว์อวโลกิเตศวร (4 กร ปรangkยืน ขุดพบเมื่อวันที่ ๑๓ มิถุนายน ๒๕๔๕)
๕. พระนาคปรก (ขุดพบเมื่อวันที่ ๔ มิถุนายน ๒๕๔๕)

ลักษณะศิลปะแบบบายน สร้างด้วยศิลาแลง ปัจจุบันได้เก็บรักษาไว้ที่วัดกุ้งได้ ตามมติที่ประชุมกองทุนพัฒนากุ้งสำริดและศาลานางสาว เมื่อวันที่ ๙ มิถุนายน ๒๕๔๕ และมติที่ประชุมเมื่อวันที่ ๑๙ มิถุนายน ๒๕๔๕

## ส่วนที่ ๒

### ยุทธศาสตร์การพัฒนาองค์กรปกครองส่วนท้องถิ่น

#### (๑) ความสัมพันธ์ระหว่างแผนพัฒนาระดับมหภาค

##### ๑.๑ แผนยุทธศาสตร์ชาติ ๒๐ ปี (พ.ศ. ๒๕๖๑ - ๒๕๘๐)

โดยที่รัฐธรรมนูญแห่งราชอาณาจักรไทย มาตรา ๖๕ กำหนดให้รัฐพึงจัดให้มียุทธศาสตร์ชาติ เป็นเป้าหมายการพัฒนาประเทศอย่างยั่งยืน ตามหลักธรรมาภิบาลเพื่อใช้เป็นกรอบในการจัดทำแผนต่างๆ ให้ สอดคล้องและบูรณาการกันเพื่อให้เกิดเป็นพลังผลักดันร่วมกันไปสู่เป้าหมายดังกล่าว โดยให้เป็นไปตามที่ กำหนดในกฎหมายว่าด้วยการจัดทำยุทธศาสตร์ชาติ

การพัฒนาประเทศไทยนับตั้งแต่แผนพัฒนาเศรษฐกิจและสังคมแห่งชาติ ฉบับที่ ๑ เป็นต้น มา ได้ส่งผลให้ประเทศมีการพัฒนาในทุกมิติ ทั้งในด้านเศรษฐกิจที่ประเทศไทยได้รับการยกระดับเป็นประเทศ ในกลุ่มบนของกลุ่มประเทศระดับรายได้ปานกลาง ในด้านสังคมที่มีการพัฒนาคุณภาพชีวิตของประชาชน ส่งผลให้ประเทศไทยหลุดพ้นจากการเป็นประเทศยากจน และในด้านสิ่งแวดล้อมที่ประเทศไทยมีข้อได้เปรียบ ในความหลากหลายเชิงนิเวศ อย่างไรก็ตาม ประเทศไทยยังมีความท้าทายต่อการพัฒนาที่สำคัญ อาทิ มิติ เศรษฐกิจที่โครงสร้างเศรษฐกิจยังไม่สามารถขับเคลื่อนด้วยนวัตกรรมอย่างเต็มที่ การผลิตของภาคบริการและ ภาคเกษตรยังอยู่ในระดับต่ำ คุณภาพและสมรรถนะของแรงงานที่ยังไม่สอดคล้องกับความต้องการในการ ขับเคลื่อนการพัฒนาของประเทศ มิติทางสังคมที่การยกระดับรายได้ของประชาชนการแก้ปัญหาด้านความ ยากและความเหลื่อมล้ำ การพัฒนาคุณภาพการให้บริการและการขยายโอกาสในการเข้าถึงระบบบริการ สาธารณะยังคงมีช่องว่างที่สามารถพัฒนาต่อไปได้ มิติสิ่งแวดล้อมที่การฟื้นฟูและรักษาทรัพยากรธรรมชาติ และสิ่งแวดล้อมยังเป็นประเด็นสำคัญสำหรับการพัฒนาประเทศอย่างยั่งยืน และมิติของการบริหารจัดการ ภาครัฐที่ยังขาดความต่อเนื่องและความยืดหยุ่นในการตอบสนองความต้องการในการแก้ปัญหาของประชาชน ได้อย่างเต็มประสิทธิภาพ

ภายใต้เงื่อนไขโครงสร้างประชากร โครงสร้างเศรษฐกิจ สภาพสังคม สภาพภูมิอากาศ สิ่งแวดล้อมและปัจจัยการพัฒนาต่าง ๆ ที่เกี่ยวข้อง ส่งผลให้ประเทศไทยจำเป็นต้องมีการวางแผนการพัฒนา ที่รอบคอบและครอบคลุม อย่างไรก็ตาม หลายประเด็นพัฒนาเป็นเรื่องที่ต้องใช้ระยะเวลาในการดำเนินงาน เพื่อให้เกิดการปรับตัวซึ่งจะต้องหยั่งรากลึกลงไปถึงการเปลี่ยนแปลงในเชิงโครงสร้าง การขับเคลื่อนการ พัฒนาให้ประเทศเจริญก้าวหน้าไปในอนาคต จึงจำเป็นต้องกำหนดวิสัยทัศน์ในระยะยาวที่ต้องบรรลุ พร้อม ทั้งแนวยุทธศาสตร์หลักในด้านต่าง ๆ เพื่อเป็นกรอบในการขับเคลื่อนการพัฒนาอย่างเป็นบูรณาการบน พื้นฐาน ประชากรเพื่อยกระดับจุดแข็งและจุดเด่นของประเทศ และปรับปรุงแก้ไขจุดอ่อนและจุดด้อยต่าง ๆ อย่างเป็นระบบ โดยยุทธศาสตร์ชาติจะเป็นเป้าหมายใหญ่ในการขับเคลื่อนประเทศ และถ่ายทอดไปสู่แผนใน ระดับอื่น ๆ เพื่อนำไปสู่การปฏิบัติทั้งในระดับยุทธศาสตร์ ภารกิจ และพื้นที่ ซึ่งรวมถึงพื้นที่พิเศษต่าง ๆ อาทิ เขตเศรษฐกิจพิเศษชายแดน เขตพัฒนาพิเศษภาคตะวันออก เพื่อให้การพัฒนาประเทศสามารถดำเนินการได้ อย่างมั่นคง มั่งคั่ง และยั่งยืน

## วิสัยทัศน์ประเทศไทย

“ประเทศไทยมีความมั่นคง มั่งคั่ง ยั่งยืน เป็นประเทศพัฒนาแล้ว ด้วยการพัฒนาตามหลักปรัชญาของเศรษฐกิจพอเพียง” หรือเป็นคติพจน์ประจำชาติว่า “มั่นคง มั่งคั่ง ยั่งยืน” เพื่อสนองตอบต่อผลประโยชน์แห่งชาติ อันได้แก่ การมีเอกราช อธิปไตย การดำรงอยู่อย่างมั่นคง และยั่งยืนของสถาบันหลักของชาติและประชาชนจากภัยคุกคามทุกรูปแบบ การอยู่ร่วมกันในชาติอย่างสันติสุขเป็นปึกแผ่น มีความมั่นคงทางสังคมท่ามกลางพหุสังคมและการมีเกียรติและศักดิ์ศรีของความเป็นมนุษย์ ความเจริญเติบโตของชาติ ความเป็นธรรมและความอยู่ดีมีสุขของประชาชน ความยั่งยืนของฐานทรัพยากรธรรมชาติสิ่งแวดล้อม ความมั่นคงทางพลังงานและอาหาร ความสามารถในการรักษาผลประโยชน์ของชาติภายใต้การเปลี่ยนแปลงของสภาวะแวดล้อมระหว่างประเทศ และการอยู่ร่วมกันอย่างสันติประสานสอดคล้องกันด้านความมั่นคงในประชาคมอาเซียนและประชาคมโลกอย่างมีเกียรติและศักดิ์ศรี

**ความมั่นคง** หมายถึง การมีความมั่นคงปลอดภัยจากภัยและการเปลี่ยนแปลงทั้งภายในประเทศและภายนอกประเทศในทุกระดับ ทั้งระดับประเทศ สังคม ชุมชน ครัวเรือน และปัจเจกบุคคล และมีความมั่นคงในทุกมิติ ทั้งมิติทางการทหาร เศรษฐกิจ สังคม สิ่งแวดล้อม และการเมือง เช่น ประเทศมีความมั่นคงในเอกราชและอธิปไตย มีการปกครองระบบประชาธิปไตยที่มีพระมหากษัตริย์ทรงเป็นประมุข สถาบันชาติ ศาสนา พระมหากษัตริย์มีความเข้มแข็งเป็นศูนย์กลางและเป็นที่ยึดเหนี่ยวจิตใจของประชาชน มีระบบการเมืองที่มั่นคงเป็นกลไกที่นำไปสู่การบริหารประเทศที่ต่อเนื่องและโปร่งใสตามหลักธรรมาภิบาล สังคมมีความปรองดองและความสามัคคี สามารถผนึกกำลังเพื่อพัฒนาประเทศ ชุมชนมีความเข้มแข็ง ครอบครัวมีความอบอุ่น ประชาชนมีความมั่นคงในชีวิต มีงานและรายได้ที่มั่นคงพอเพียงกับการดำรงชีวิต มีการออมสำหรับวัยเกษียณ ความมั่นคงของอาหาร พลังงาน และน้ำ มีที่อยู่อาศัย และความปลอดภัยในชีวิตทรัพย์สิน

**ความมั่งคั่ง** หมายถึง ประเทศไทยมีการขยายตัวของเศรษฐกิจอย่างต่อเนื่องและมีความยั่งยืนจนเข้าสู่กลุ่มประเทศรายได้สูง ความเหลื่อมล้ำของการพัฒนาลดลง ประชากรมีความอยู่ดีมีสุขได้รับผลประโยชน์จากการพัฒนาอย่างเท่าเทียมกันมากขึ้น และมีการพัฒนาอย่างทั่วถึงทุกภาคส่วน มีคุณภาพชีวิตตามมาตรฐานขององค์การสหประชาชาติ ไม่มีประชาชนที่อยู่ในภาวะความยากจน เศรษฐกิจในประเทศมีความเข้มแข็ง ขณะเดียวกันต้องมีความสามารถในการแข่งขันกับประเทศต่าง ๆ ทั้งในตลาดโลกและตลาดภายในประเทศ เพื่อให้สามารถสร้างรายได้ทั้งจากภายในและภายนอกประเทศ ตลอดจนมีการสร้างฐานเศรษฐกิจและสังคมแห่งอนาคตเพื่อให้สอดคล้องกับบริบทการพัฒนาที่เปลี่ยนแปลงไป และประเทศไทยมีบทบาทที่สำคัญในเวทีโลก และมีความสัมพันธ์ทางเศรษฐกิจและการค้าอย่างแน่นแฟ้นกับประเทศในภูมิภาคเอเชีย เป็นจุดสำคัญของการเชื่อมโยงในภูมิภาค ทั้งการคมนาคมขนส่ง การผลิต การค้า การลงทุน และการทำธุรกิจ เพื่อให้เป็นพลังในการพัฒนา นอกจากนี้ ยังมีความสมบูรณ์ในทุนที่จะสามารถสร้างการพัฒนาต่อเนื่อง ไปได้ ได้แก่ ทุนมนุษย์ ทุนทางปัญญา ทุนทางการเงิน ทุนที่เป็นเครื่องมือเครื่องจักร ทุนทางสังคม และทุนทรัพยากรธรรมชาติและสิ่งแวดล้อม

**ความยั่งยืน** หมายถึง การพัฒนาที่สามารถสร้างความเจริญ รายได้ และคุณภาพชีวิตของประชาชนให้เพิ่มขึ้นอย่างต่อเนื่อง ซึ่งเป็นการเจริญเติบโตของเศรษฐกิจที่อยู่บนหลักการใช้ การรักษาและการฟื้นฟูฐานทรัพยากรธรรมชาติอย่างยั่งยืน ไม่ใช่ทรัพยากรธรรมชาติจนเกินพอดี ไม่สร้างมลภาวะต่อสิ่งแวดล้อมจนเกินความสามารถในการรองรับและเยียวยาของระบบนิเวศ การผลิตและการบริโภคเป็นมิตรกับสิ่งแวดล้อมและสอดคล้องกับเป้าหมายการพัฒนาที่ยั่งยืน ทรัพยากรธรรมชาติมีความอุดมสมบูรณ์มากขึ้น และสิ่งแวดล้อมมี

คุณภาพดีขึ้น คนมีความรับผิดชอบต่อสังคม มีความเอื้ออาทร เสียสละเพื่อผลประโยชน์ส่วนรวม รัฐบาลมีนโยบายที่มุ่งประโยชน์ส่วนรวมอย่างยั่งยืน และให้ความสำคัญกับการมีส่วนร่วมของประชาชน และทุกภาคส่วนในสังคมยึดถือและปฏิบัติตามหลักปรัชญาของเศรษฐกิจพอเพียงเพื่อการพัฒนาอย่างสมดุล มีเสถียรภาพและยั่งยืน

### ยุทธศาสตร์ชาติด้านความมั่นคง

ยุทธศาสตร์ชาติด้านความมั่นคง มีเป้าหมายการพัฒนาที่สำคัญ คือ ประเทศชาติมั่นคง ประชาชนมีความสุข เน้นการบริหารจัดการสถานะแวดล้อมของประเทศให้มีความมั่นคง ปลอดภัย เอกราช อธิปไตย และมีความสงบเรียบร้อยในทุกระดับ ตั้งแต่ระดับชาติ สังคม ชุมชน มุ่งเน้นการพัฒนาคน เครื่องมือ เทคโนโลยี และระบบฐานข้อมูลขนาดใหญ่ให้มีความพร้อมสามารถรับมือกับภัยคุกคามและภัยพิบัติได้ทุกรูปแบบ และทุกระดับความรุนแรง ควบคู่ไปกับการป้องกันและแก้ไขปัญหาด้านความมั่นคงที่มีอยู่ในปัจจุบัน และที่อาจจะเกิดขึ้นในอนาคต ใช้กลไกการแก้ไขปัญหา แบบบูรณาการทั้งกับส่วนราชการ ภาคเอกชน ประชาสังคม และองค์กรที่ไม่ใช่รัฐ รวมถึงประเทศเพื่อนบ้านและมิตรประเทศทั่วโลกบนพื้นฐานของหลักธรรมาภิบาล

#### ตัวชี้วัด ประกอบด้วย

(๑) ความสุขของประชากรไทย

(๒) ความมั่นคง ปลอดภัยของประเทศ

(๓) ความพร้อมของกองทัพ หน่วยงานด้านความมั่นคง และการมีส่วนร่วมของภาคีรัฐ

ภาคเอกชน และภาคประชาชนในการป้องกันและแก้ไขปัญหาความมั่นคง

(๔) บทบาทและการยอมรับในด้านความมั่นคงของไทยในประชาคมระหว่างประเทศ

(๕) ประสิทธิภาพการบริหารจัดการความมั่นคงแบบองค์รวม

#### ประเด็น ยุทธศาสตร์ชาติด้านความมั่นคงประกอบด้วย ๕ ประเด็น ได้แก่

๑. การรักษาความสงบภายในประเทศ เพื่อสร้างเสริมความสงบเรียบร้อย และสันติสุขให้เกิดขึ้นกับประเทศชาติบ้านเมือง

(๑) การพัฒนาและเสริมสร้างคนในทุกภาคส่วนให้มีความเข้มแข็ง มีความพร้อม ตระหนักในเรื่องความมั่นคง และมีส่วนร่วมในการแก้ไขปัญหา

(๒) การพัฒนาและเสริมสร้างความจงรักภักดีต่อสถาบันหลักของชาติ

(๓) การพัฒนาและเสริมสร้างการเมืองในระบอบประชาธิปไตยอันมี พระมหากษัตริย์ทรงเป็นประมุขที่มีเสถียรภาพและมีธรรมาภิบาล เห็นแก่ประโยชน์ของประเทศชาติมากกว่าประโยชน์ส่วนตน

(๔) การพัฒนาและเสริมสร้างกลไก ที่สามารถป้องกันและขจัดสาเหตุของประเด็นปัญหาความมั่นคงที่สำคัญ

๒. การป้องกันและแก้ไขปัญหาที่มีผลกระทบต่อความมั่นคง เพื่อแก้ไขปัญหาเดิม และป้องกันไม่ให้เกิดปัญหาใหม่เกิดขึ้น

(๑) การแก้ไขปัญหาความมั่นคงในปัจจุบัน

(๒) การติดตามเฝ้าระวัง ป้องกัน และแก้ไขปัญหาที่อาจอุบัติขึ้นใหม่

(๓) การสร้างความปลอดภัยและความสันติสุขอย่างถาวรในพื้นที่จังหวัดชายแดนภาคใต้

(๔) การรักษาความมั่นคงและผลประโยชน์ทางทรัพยากรธรรมชาติและสิ่งแวดล้อม ทั้งทาง

บกและทางทะเล

๓. การพัฒนาศักยภาพของประเทศให้พร้อมเผชิญภัยคุกคามที่กระทบต่อ ความมั่นคงของชาติ เพื่อยกระดับขีดความสามารถของกองทัพและหน่วยงานด้านความมั่นคง โดย

(๑) การพัฒนาระบบงานข่าวกรองแห่งชาติแบบบูรณาการอย่างมีประสิทธิภาพ

(๒) การพัฒนาและฝึกพลกำลังอำนาจแห่งชาติ กองทัพและหน่วยงาน ความมั่นคง รวมทั้งภาครัฐและภาคประชาชน ให้พร้อมป้องกันและรักษาอธิปไตยของประเทศ และเผชิญกับภัยคุกคามได้ทุกมิติทุกรูปแบบและทุกระดับ

(๓) การพัฒนาระบบเตรียมพร้อมแห่งชาติและการบริหารจัดการภัยคุกคามให้มีประสิทธิภาพ

๔. การบูรณาการความร่วมมือด้านความมั่นคงกับอาเซียนและนานาชาติ รวมถึงองค์กรภาครัฐและที่มิใช่ภาครัฐ เพื่อสร้างเสริมความสงบสุข สันติสุข ความมั่นคง และความเจริญก้าวหน้าให้กับประเทศชาติ ภูมิภาค และโลก อย่างยั่งยืน โดย

(๑) การเสริมสร้างและรักษาตุลยภาพสภาวะแวดล้อมระหว่างประเทศ

(๒) การเสริมสร้างและธำรงไว้ซึ่งสันติภาพและความมั่นคงของภูมิภาค

(๓) การร่วมมือทางการพัฒนากับประเทศเพื่อนบ้าน ภูมิภาคโลก รวมถึงองค์กรภาครัฐและที่มิใช่ภาครัฐ

๕. การพัฒนากลไกการบริหารจัดการความมั่นคงแบบองค์รวม เพื่อให้กลไกสำคัญต่าง ๆ ทำงานได้อย่างมีประสิทธิภาพ มีการใช้หลักธรรมาภิบาล และการบังคับใช้กฎหมายอย่างเคร่งครัด

(๑) การพัฒนากลไกให้พร้อมสำหรับการติดตาม ฝ้าระวัง แจ้งเตือน ป้องกัน และแก้ไข ปัญหาความมั่นคงแบบองค์รวม อย่างเป็นรูปธรรม

(๒) การบริหารจัดการความมั่นคงให้เอื้ออำนวยต่อการพัฒนาประเทศในมิติอื่น ๆ

(๓) การพัฒนากลไกและองค์กรขับเคลื่อนยุทธศาสตร์ชาติ ด้านความมั่นคง

### ยุทธศาสตร์ชาติด้านการสร้างความสามารถในการแข่งขัน

ยุทธศาสตร์ชาติด้านการสร้างความสามารถในการแข่งขัน มีเป้าหมาย การพัฒนาที่มุ่งเน้นการยกระดับศักยภาพของประเทศในหลากหลายมิติ บนพื้นฐาน แนวคิด ๓ ประการ ได้แก่ (๑) “ต่อยอดอดีต” โดยมองกลับไปที่เราเก่งทางเศรษฐกิจ อัตลักษณ์ วัฒนธรรม ประเพณี วิถีชีวิต และจุดเด่นทางทรัพยากรธรรมชาติ ที่หลากหลาย รวมทั้งความได้เปรียบเชิงเปรียบเทียบของประเทศในด้านอื่น ๆ นำมาประยุกต์ผสมผสานกับเทคโนโลยีและนวัตกรรม เพื่อให้สอดรับกับบริบทของ เศรษฐกิจ และสังคมโลกสมัยใหม่ (๒) “ปรับปัจจุบัน” เพื่อปูทางสู่อนาคต ผ่านการพัฒนา โครงสร้างพื้นฐานของประเทศในมิติต่าง ๆ ทั้งโครงข่ายระบบคมนาคมและขนส่ง โครงสร้างพื้นฐานวิทยาศาสตร์ เทคโนโลยี และดิจิทัล และการปรับสภาพแวดล้อม ให้เอื้อต่อการพัฒนาอุตสาหกรรมและบริการอนาคต และ (๓) “สร้างคุณค่าใหม่ ในอนาคต” ด้วยการเพิ่มศักยภาพของผู้ประกอบการ พัฒนาคมนวัตกรรม รวมถึงปรับ รูปแบบธุรกิจ เพื่อตอบสนองต่อความต้องการของตลาด ผสมผสานกับยุทธศาสตร์ ที่รองรับอนาคต บนพื้นฐานของการต่อยอดอดีตและปรับปัจจุบัน พร้อมทั้งการส่งเสริม และสนับสนุนจากภาครัฐให้ประเทศไทยสามารถสร้างฐานรายได้และการจ้างงานใหม่ ขยายโอกาสทางการค้าและการลงทุนในเวทีโลก ควบคู่ไปกับการยกระดับรายได้และ การกินดีอยู่ดี รวมถึงการเพิ่มขึ้นของคนชั้นกลางและลดความเหลื่อมล้ำของคนในประเทศได้ในคราวเดียวกัน

/ตัวชี้วัด.....

### ตัวชี้วัด ประกอบด้วย

(๑) รายได้ประชาชาติ การขยายตัวของผลิตภัณฑ์มวลรวมภายในประเทศ และการกระจายรายได้

(๒) ผลิตภาพการผลิตของประเทศ ทั้งในปัจจัยการผลิตและแรงงาน

(๓) การลงทุนเพื่อการวิจัยและพัฒนา

(๔) ความสามารถในการแข่งขันของประเทศ โดยประเด็นยุทธศาสตร์ชาติด้านการสร้างความสามารถในการแข่งขัน ประกอบด้วย ๕ ประเด็น ได้แก่

**๑. การเกษตรสร้างมูลค่า** ให้ความสำคัญกับการเพิ่มผลิตภาพการผลิต ทั้งเชิงปริมาณและมูลค่า และความหลากหลายของสินค้าเกษตร ประกอบด้วย

(๑) เกษตรอัตลักษณ์พื้นถิ่น

(๒) เกษตรปลอดภัย

(๓) เกษตรชีวภาพ

(๔) เกษตรแปรรูป

(๕) เกษตรอัจฉริยะ

**๒. อุตสาหกรรมและบริการแห่งอนาคต** โดยสร้างอุตสาหกรรมและบริการแห่งอนาคตที่ขับเคลื่อนประเทศไทยไปสู่ประเทศที่พัฒนาแล้วด้วยนวัตกรรม และเทคโนโลยีแห่งอนาคต ประกอบด้วย

(๑) อุตสาหกรรมชีวภาพ

(๒) อุตสาหกรรมและบริการการแพทย์ครบวงจร

(๓) อุตสาหกรรมและบริการดิจิทัล ข้อมูล และปัญญาประดิษฐ์

(๔) อุตสาหกรรมและบริการขนส่งและโลจิสติกส์

(๕) อุตสาหกรรมความมั่นคงของประเทศ

**๓. สร้างความหลากหลายด้านการท่องเที่ยว** โดยการรักษาการเป็นจุดหมายปลายทางที่สำคัญของการท่องเที่ยวระดับโลกที่ดึงดูดนักท่องเที่ยวทุกระดับ และเพิ่มสัดส่วนของนักท่องเที่ยวที่มีคุณภาพสูง ประกอบด้วย

(๑) ท่องเที่ยวเชิงสร้างสรรค์และวัฒนธรรม

(๒) ท่องเที่ยวเชิงธุรกิจ

(๓) ท่องเที่ยวเชิงสุขภาพ ความงาม และแพทย์แผนไทย

(๔) ท่องเที่ยวสำราญทางน้ำ

(๕) ท่องเที่ยวเชื่อมโยงภูมิภาค

**๔. โครงสร้างพื้นฐาน เชื่อมไทย เชื่อมโลก** ครอบคลุมถึงโครงสร้างพื้นฐานทางกายภาพในด้านโครงข่ายคมนาคม พื้นที่และเมือง รวมถึงเทคโนโลยี ตลอดจนโครงสร้างพื้นฐานทางเศรษฐกิจ

(๑) เชื่อมโยงโครงข่ายคมนาคมไร้รอยต่อ

(๒) สร้างและพัฒนาเขตเศรษฐกิจพิเศษ

(๓) เพิ่มพื้นที่และเมืองเศรษฐกิจ

(๔) พัฒนาโครงสร้างพื้นฐานเทคโนโลยีสมัยใหม่

(๕) รักษาและเสริมสร้างเสถียรภาพทางเศรษฐกิจมหภาค

๕. พัฒนาเศรษฐกิจบนพื้นฐานผู้ประกอบการยุคใหม่ สร้างและพัฒนาผู้ประกอบการยุคใหม่ ที่มีทักษะและจิตวิญญาณของการเป็นผู้ประกอบการที่มีความสามารถในการแข่งขันและมีอัตลักษณ์ชัดเจน โดย (๑) สร้างผู้ประกอบการอัจฉริยะ (๒) สร้างโอกาสเข้าถึงบริการทางการเงิน (๓) สร้างโอกาสเข้าถึงตลาด (๔) สร้างโอกาสเข้าถึงข้อมูล และ (๕) ปรับบทบาทและโอกาสการเข้าถึงบริการภาครัฐ

### ยุทธศาสตร์ชาติด้านการพัฒนาและเสริมสร้างศักยภาพทรัพยากรมนุษย์

ยุทธศาสตร์ชาติด้านการพัฒนาและเสริมสร้างศักยภาพทรัพยากรมนุษย์ มีเป้าหมายการพัฒนาที่สำคัญเพื่อพัฒนาคนในทุกมิติและในทุกช่วงวัยให้เป็นคนดี เก่ง และมีคุณภาพ โดยคนไทยมีความพร้อมทั้งกาย ใจ สติปัญญา มีพัฒนาการที่ติดต่อกัน และมีสุขภาวะที่ดีในทุกช่วงวัย มีจิตสาธารณะ รับผิดชอบต่อสังคมและผู้อื่น มั่นใจ อดออม โอบอ้อมอารี มีวินัย รักษาศิลธรรม และเป็นพลเมืองดีของชาติ มีหลักคิด ที่ถูกต้อง มีทักษะที่จำเป็นในศตวรรษที่ ๒๑ มีทักษะสื่อสารภาษาอังกฤษและภาษาที่ ๓ และอนุรักษ์ภาษาท้องถิ่น มีนิสัยรักการเรียนรู้และการพัฒนาตนเองอย่างต่อเนื่องตลอดชีวิต สูการเป็นคนไทยที่มีทักษะสูง เป็นนวัตกรรม นวัตกรรม ผู้ประกอบการ เกษตรกรยุคใหม่และอื่น ๆ โดยมีสัมมาชีพตามความถนัดของตนเอง

#### ตัวชี้วัด ประกอบด้วย

(๑) การพัฒนาคุณภาพชีวิต สุขภาวะ และความเป็นอยู่ที่ดีของคนไทย

(๒) ผลสัมฤทธิ์ทางการศึกษาและการเรียนรู้ตลอดชีวิต

(๓) การพัฒนาสังคมและครอบครัวไทยโดยประเด็นยุทธศาสตร์ชาติด้านการพัฒนาและ

เสริมสร้างศักยภาพทรัพยากรมนุษย์ ประกอบด้วย ๗ ประเด็น ได้แก่

๑. การปรับเปลี่ยนค่านิยมและวัฒนธรรม มุ่งเน้นให้สถาบันทางสังคมร่วมปลูกฝังค่านิยมและวัฒนธรรมที่พึงประสงค์

(๑) การปลูกฝังค่านิยมและวัฒนธรรม ผ่านการเลี้ยงดูในครอบครัว

(๒) การบูรณาการเรื่องความซื่อสัตย์ วินัย คุณธรรม จริยธรรม ในการจัดการเรียนการสอนในสถานศึกษา

(๓) การสร้างความเข้มแข็งในสถาบันทางศาสนา

(๔) การปลูกฝังค่านิยมและวัฒนธรรมโดยใช้ชุมชนเป็นฐาน

(๕) การสร้างค่านิยมและวัฒนธรรมที่พึงประสงค์จากภาคธุรกิจ

(๖) การใช้สื่อและสื่อสารมวลชนในการปลูกฝังค่านิยมและวัฒนธรรมของคนในสังคม

(๗) การส่งเสริมให้คนไทยมีจิตสาธารณะและมีความรับผิดชอบต่อส่วนรวม

๒. การพัฒนาศักยภาพคนตลอดช่วงชีวิต มุ่งเน้นการพัฒนาคนเชิงคุณภาพในทุกช่วงวัย ประกอบด้วย

(๑) ช่วงการตั้งครรภ์/ปฐมวัย เน้นการเตรียมความพร้อม ให้แก่พ่อแม่ก่อนการตั้งครรภ์

(๒) ช่วงวัยเรียน/วัยรุ่น ปลูกฝังความเป็นคนดี มีวินัย พัฒนาทักษะการเรียนรู้ที่สอดคล้องกับศตวรรษที่ ๒๑

(๓) ช่วงวัยแรงงาน ยกกระดับ ศักยภาพ ทักษะและสมรรถนะแรงงานสอดคล้องกับความต้องการของตลาด

(๔) ช่วงวัยผู้สูงอายุ ส่งเสริมให้ผู้สูงอายุเป็นพลังในการขับเคลื่อนประเทศ

**๓. ปฏิรูปกระบวนการเรียนรู้ที่ตอบสนองต่อการเปลี่ยนแปลงใน ศตวรรษที่ ๒๑** มุ่งเน้นผู้เรียนให้มีทักษะการเรียนรู้และมีใจใฝ่เรียนรู้ตลอดเวลา

- (๑) การปรับเปลี่ยนระบบการเรียนรู้ให้เอื้อต่อการพัฒนาทักษะสำหรับศตวรรษที่ ๒๑
- (๒) การเปลี่ยนโฉมบทบาท “ครู” ให้เป็นครุยุคใหม่
- (๓) การเพิ่มประสิทธิภาพระบบบริหารจัดการศึกษาในทุกระดับทุกประเภท
- (๔) การพัฒนาระบบการเรียนรู้ตลอดชีวิต
- (๕) การสร้างความตื่นตัวให้คนไทยตระหนักถึงบทบาท ความรับผิดชอบ และการวาง

ตำแหน่งของประเทศไทยในภูมิภาคเอเชียอาคเนย์และประชาคมโลก

- (๖) การวางพื้นฐานระบบรองรับการเรียนรู้โดยใช้ดิจิทัลแพลตฟอร์ม
- (๗) การสร้างระบบการศึกษาเพื่อเป็นเลิศทางวิชาการระดับนานาชาติ

#### **๔. การตระหนักถึงพหุปัญญาของมนุษย์ที่หลากหลาย**

(๑) การพัฒนาและส่งเสริมพหุปัญญาผ่านครอบครัว ระบบสถานศึกษา สภาพแวดล้อม รวมทั้งสื่อ ตั้งแต่ระดับปฐมวัย

(๒) การสร้างเส้นทางอาชีพ สภาพแวดล้อมการทำงาน และระบบสนับสนุนที่เหมาะสมสำหรับผู้มีความสามารถพิเศษผ่านกลไกต่าง ๆ

(๓) การดึงดูดกลุ่มผู้เชี่ยวชาญต่างชาติและคนไทยที่มีความสามารถในต่างประเทศให้มาสร้างและ พัฒนาเทคโนโลยีและนวัตกรรมให้กับประเทศ

#### **๕. การเสริมสร้างให้คนไทยมีสุขภาวะที่ดี ครอบคลุมทั้งด้านกาย ใจ สติปัญญา และสังคม**

- (๑) การสร้างความรอบรู้ด้านสุขภาวะ
- (๒) การป้องกันและควบคุมปัจจัยเสี่ยงที่คุกคามสุขภาวะ
- (๓) การสร้างสภาพแวดล้อมที่เอื้อต่อการมีสุขภาวะที่ดี
- (๔) การพัฒนาระบบบริการสุขภาพที่ทันสมัยสนับสนุนการสร้างสุขภาวะที่ดี
- (๕) การส่งเสริมให้ชุมชนเป็นฐานในการสร้างสุขภาวะที่ดีในทุกพื้นที่

#### **๖. การสร้างสภาพแวดล้อมที่เอื้อต่อการพัฒนาและเสริมสร้างศักยภาพทรัพยากรมนุษย์**

(๑) การสร้างความอยู่ดีมีสุขของครอบครัวไทย

(๒) การส่งเสริมบทบาทการมีส่วนร่วมของภาครัฐ ภาคเอกชน องค์กรปกครองส่วนท้องถิ่น ครอบครัว และชุมชนในการพัฒนาทรัพยากรมนุษย์

- (๓) การปลูกฝังและพัฒนาทักษะนอกห้องเรียน
- (๔) การพัฒนาระบบฐานข้อมูลเพื่อการพัฒนาทรัพยากรมนุษย์

#### **๗. การเสริมสร้างศักยภาพการกีฬาในการสร้างคุณค่าทางสังคมและพัฒนาประเทศ**

- (๑) การส่งเสริมการออกกำลังกายและกีฬาขั้นพื้นฐานให้กลายเป็นวิถีชีวิต
- (๒) การส่งเสริมให้ประชาชนมีส่วนร่วมในกิจกรรมออกกำลังกาย กีฬาและนันทนาการ
- (๓) การส่งเสริมการกีฬาเพื่อพัฒนาสู่ระดับอาชีพ
- (๔) การพัฒนาบุคลากรด้านการกีฬาและนันทนาการเพื่อรองรับการเติบโตของอุตสาหกรรม

กีฬา

/ยุทธศาสตร์...

## ยุทธศาสตร์ชาติด้านการสร้างโอกาสและความเสมอภาคทางสังคม

ยุทธศาสตร์ชาติด้านการสร้างโอกาสและความเสมอภาคทางสังคม มีเป้าหมายการพัฒนาที่สำคัญที่ให้ความสำคัญการดึงเอาพลังของภาคส่วนต่าง ๆ ทั้งภาคเอกชน ประชาสังคม ชุมชนท้องถิ่น มาร่วมขับเคลื่อน โดยการสนับสนุนการรวมตัวของประชาชนในการร่วมคิดร่วมทำเพื่อส่วนรวม การกระจายอำนาจและความรับผิดชอบไปสู่กลไกบริหารราชการแผ่นดินในระดับท้องถิ่น การเสริมสร้างความเข้มแข็งของชุมชนในการจัดการตนเอง และการเตรียมความพร้อมของประชากรไทยทั้งในมิติสุขภาพ เศรษฐกิจ สังคม และสภาพแวดล้อมให้เป็นประชากรที่มีคุณภาพสามารถพึ่งตนเอง และทำประโยชน์แก่ครอบครัว ชุมชน และสังคมให้นานที่สุด โดยรัฐให้หลักประกันการเข้าถึงบริการและสวัสดิการที่มีคุณภาพอย่างเป็นธรรมและทั่วถึง

### ตัวชี้วัด ประกอบด้วย

- (๑) ความแตกต่างของรายได้และการเข้าถึงบริการภาครัฐระหว่างกลุ่มประชากร
- (๒) ความก้าวหน้าของการพัฒนาคน
- (๓) ความก้าวหน้าในการพัฒนาจังหวัดในการเป็นศูนย์กลางความเจริญทางเศรษฐกิจ สังคม และเทคโนโลยี
- (๔) คุณภาพชีวิตของประชากรสูงอายุ โดยประเด็นยุทธศาสตร์ชาติด้านการสร้างโอกาสและความเสมอภาคทางสังคมประกอบด้วย ๔ ประเด็น ได้แก่

### ๑. การลดความเหลื่อมล้ำ สร้างความเป็นธรรมในทุกมิติ

- (๑) ปรับโครงสร้างเศรษฐกิจฐานราก
- (๒) ปฏิรูประบบภาษีและการคุ้มครองผู้บริโภค
- (๓) กระจายการถือครองที่ดินและการเข้าถึงทรัพยากร
- (๔) เพิ่มผลิตภาพและคุ้มครองแรงงานไทยให้เป็นแรงงานฝีมือที่มีคุณภาพและความคิดริเริ่มสร้างสรรค์ มีความปลอดภัยในการทำงาน
- (๕) สร้างหลักประกันทางสังคมที่ครอบคลุมและเหมาะสมกับคนทุกช่วงวัย ทุกเพศภาวะ และทุกกลุ่ม
- (๖) ลงทุนทางสังคมแบบมุ่งเป้าเพื่อช่วยเหลือกลุ่มคนยากจนและกลุ่มผู้ด้อยโอกาสโดยตรง
- (๗) สร้างความเป็นธรรมในการเข้าถึงบริการสาธารณสุข และการศึกษา โดยเฉพาะสำหรับผู้มีรายได้น้อยและกลุ่มผู้ด้อยโอกาส
- (๘) สร้างความเป็นธรรมในการเข้าถึงกระบวนการยุติธรรมอย่างทั่วถึง

### ๒. การกระจายศูนย์กลางความเจริญทางเศรษฐกิจ สังคมและเทคโนโลยี

- (๑) พัฒนาศูนย์กลางความเจริญทางเศรษฐกิจ สังคมและเทคโนโลยีในภูมิภาค
- (๒) กำหนดแผนพัฒนาเศรษฐกิจและสังคมของแต่ละกลุ่มจังหวัดในมิติต่าง ๆ
- (๓) จัดระบบเมืองที่เอื้อต่อการสร้างชีวิตและสังคมที่มีคุณภาพและปลอดภัย ให้สามารถตอบสนองต่อสังคมสูงวัยและแนวโน้มของการขยายตัวของเมืองในอนาคต
- (๔) ปรับโครงสร้างและแก้ไขกฎหมายระเบียบบริหารราชการแผ่นดิน เพื่อวางระบบและกลไกการบริหารงานในระดับภาค กลุ่มจังหวัด
- (๕) สนับสนุนการพัฒนาพื้นที่บนฐานข้อมูล ความรู้ เทคโนโลยีและนวัตกรรม
- (๖) การพัฒนากำลังแรงงานในพื้นที่

### ๓. การเสริมสร้างพลังทางสังคม

(๑) สร้างสังคมเข้มแข็งที่แบ่งปัน ไม่ทอดทิ้งกัน และมีคุณธรรม โดยสนับสนุนการรวมตัวและดึงพลังของภาคส่วนต่าง ๆ

(๒) การรองรับสังคมสูงวัยอย่างมีคุณภาพ

(๓) สนับสนุนความร่วมมือระหว่างภาครัฐ ภาคเอกชน ภาควิชาการ ภาคประชาสังคมและภาคประชาชน

(๔) ส่งเสริมความเสมอภาคทางเพศและบทบาทของสตรีในการสร้างสรรค์สังคม

(๕) สนับสนุนการพัฒนาบนฐานทุนทางสังคมและวัฒนธรรม

(๖) สนับสนุนการพัฒนาเทคโนโลยีสารสนเทศ และสื่อสร้างสรรค์ เพื่อรองรับสังคมยุคดิจิทัล

**๔. การเพิ่มขีดความสามารถของชุมชนท้องถิ่นในการพัฒนา การพึ่งตนเองและการจัดการตนเอง**

(๑) ส่งเสริมการปรับพฤติกรรมในระดับครัวเรือน ให้มีขีดความสามารถในการจัดการวางแผนชีวิต สุขภาพ ครอบครัว การเงินและอาชีพ

(๒) เสริมสร้างศักยภาพของชุมชนในการพึ่งตนเองและการพึ่งพากันเอง

(๓) สร้างการมีส่วนร่วมของภาคส่วนต่าง ๆ เพื่อสร้างประชาธิปไตยชุมชน

(๔) สร้างภูมิคุ้มกันทางปัญญาให้กับชุมชน

### ยุทธศาสตร์ชาติด้านการสร้างการเติบโตบนคุณภาพชีวิตที่เป็นมิตรต่อสิ่งแวดล้อม

ยุทธศาสตร์ชาติด้านการสร้างการเติบโตบนคุณภาพชีวิตที่เป็นมิตรต่อสิ่งแวดล้อม มีเป้าหมายการพัฒนาที่สำคัญเพื่อนำไปสู่การบรรลุเป้าหมายการพัฒนาที่ยั่งยืนในทุกมิติ ทั้งมิติด้านสังคม เศรษฐกิจ สิ่งแวดล้อม ธรรมชาติและความเป็นหุ้นส่วนความร่วมมือระหว่างกันทั้งภายในและภายนอกประเทศอย่างบูรณาการ ใช้พื้นที่เป็นตัวตั้งในการกำหนดกลยุทธ์และแผนงาน และการให้ทุกฝ่ายที่เกี่ยวข้องได้เข้ามามีส่วนร่วมในแบบทางตรงให้มากที่สุดเท่าที่จะเป็นไปได้ โดยเป็นการดำเนินการบนพื้นฐานการเติบโตร่วมกันไม่ว่าจะเป็นทางเศรษฐกิจ สิ่งแวดล้อม และคุณภาพชีวิต โดยให้ความสำคัญกับการสร้างสมดุลทั้ง ๓ ด้าน อันจะนำไปสู่ความยั่งยืนเพื่อคนรุ่นต่อไปอย่างแท้จริง

#### ตัวชี้วัด ประกอบด้วย

- (๑) พื้นที่สีเขียวที่เป็นมิตรกับสิ่งแวดล้อม
- (๒) สภาพแวดล้อมและทรัพยากรธรรมชาติที่เสื่อมโทรมได้รับการฟื้นฟู
- (๓) การเติบโตที่เป็นมิตรกับสิ่งแวดล้อม
- (๔) ปริมาณก๊าซเรือนกระจก มูลค่าเศรษฐกิจฐานชีวภาพ โดยประเด็นยุทธศาสตร์ชาติด้านการสร้างการเติบโตบนคุณภาพชีวิตที่เป็นมิตรต่อสิ่งแวดล้อม ประกอบด้วย ๖ ประเด็น ได้แก่

#### ๑. สร้างการเติบโตอย่างยั่งยืนบนสังคมเศรษฐกิจสีเขียว

(๑) เพิ่มมูลค่าของเศรษฐกิจฐานชีวภาพให้สอดคล้องกับยุทธศาสตร์ด้านการสร้างความสามารถในการแข่งขัน

(๒) อนุรักษ์และฟื้นฟูความหลากหลายทางชีวภาพในและนอกถิ่นกำเนิด

(๓) อนุรักษ์และฟื้นฟูแม่น้ำลำคลองและแหล่งน้ำธรรมชาติ ทั่วประเทศ

(๔) รักษาและเพิ่มพื้นที่สีเขียวที่เป็นมิตรกับสิ่งแวดล้อม

(๕) ส่งเสริมการบริโภคและการผลิตที่ยั่งยืน

## ๒. สร้างการเติบโตอย่างยั่งยืนบนสังคมเศรษฐกิจภาคทะเล

- (๑) เพิ่มมูลค่าของเศรษฐกิจฐานชีวภาพทางทะเล
- (๒) ปรับปรุง พื้นฟู และสร้างใหม่ทรัพยากรทางทะเลและชายฝั่งทั้งระบบ
- (๓) พื้นฟูชายหาดที่เป็นแหล่งท่องเที่ยว ชายฝั่งทะเลได้รับการป้องกันและแก้ไขทั้งระบบ และมีนโยบายการจัดการชายฝั่งแบบบูรณาการอย่างเป็นองค์รวม
- (๔) พัฒนาและเพิ่มสัดส่วนกิจกรรมทางทะเลที่เป็นมิตรต่อสิ่งแวดล้อม

## ๓. สร้างการเติบโตอย่างยั่งยืนบนสังคมที่เป็นมิตรต่อสภาพภูมิอากาศ

- (๑) ลดการปล่อยก๊าซเรือนกระจก
- (๒) มีการปรับตัวเพื่อลดความสูญเสียและเสียหายจากภัยธรรมชาติและผลกระทบที่เกี่ยวข้องกับการเปลี่ยนแปลงสภาพภูมิอากาศ
- (๓) มุ่งเป้าสู่การลงทุนที่เป็นมิตรต่อสภาพภูมิอากาศในการพัฒนาโครงสร้างพื้นฐานของภาครัฐและภาคเอกชน
- (๔) พัฒนาและสร้างระบบรับมือปรับตัวต่อโรคอุบัติใหม่ และโรคอุบัติซ้ำที่เกิดจากการเปลี่ยนแปลงภูมิอากาศ

## ๔. พัฒนาพื้นที่เมือง ชนบท เกษตรกรรมและอุตสาหกรรมเชิงนิเวศ มุ่งเน้น ความเป็นเมืองที่เติบโตอย่างต่อเนื่อง

- (๑) จัดทำแผนผังภูมินิเวศเพื่อการพัฒนาเมือง ชนบท พื้นที่เกษตรกรรมและอุตสาหกรรม รวมถึงพื้นที่อนุรักษ์ตามศักยภาพ และความเหมาะสมทางภูมินิเวศอย่างเป็นเอกภาพ
- (๒) พัฒนาพื้นที่เมือง ชนบท เกษตรกรรม และอุตสาหกรรมเชิงนิเวศ ที่มีการบริหารจัดการตามแผนผังภูมินิเวศ อย่างยั่งยืน
- (๓) จัดการมลพิษที่มีผลกระทบต่อสิ่งแวดล้อม และสารเคมีในภาคเกษตรทั้งระบบ ให้เป็นไปตามมาตรฐานสากลและค่ามาตรฐานสากล
- (๔) สงวนรักษา อนุรักษ์ พื้นฟู และพัฒนาทรัพยากรธรรมชาติ มรดกทางสถาปัตยกรรมและศิลปวัฒนธรรม อัตลักษณ์ และวิถีชีวิตพื้นถิ่นบนฐานธรรมชาติ และฐานวัฒนธรรมอย่างยั่งยืน
- (๕) พัฒนาเครือข่ายองค์กรพัฒนาเมืองและชุมชน รวมทั้งกลุ่มอาสาสมัคร ด้วยกลไกการมีส่วนร่วมของทุกภาคส่วนในท้องถิ่น
- (๖) เสริมสร้างระบบสาธารณสุขและอนามัยสิ่งแวดล้อม และยกระดับความสามารถในการป้องกันโรคอุบัติใหม่และอุบัติซ้ำ

## ๕. พัฒนาความมั่นคงน้ำ พลังงาน และเกษตรที่เป็นมิตรต่อสิ่งแวดล้อม

- (๑) พัฒนาการจัดการน้ำเชิงลุ่มน้ำทั้งระบบเพื่อเพิ่มความมั่นคงด้านน้ำของประเทศ
- (๒) เพิ่มผลิตภาพของน้ำทั้งระบบในการใช้น้ำอย่างประหยัด รู้คุณค่า และสร้างมูลค่าเพิ่มจากการใช้น้ำให้ทัดเทียมกับระดับสากล
- (๓) พัฒนาความมั่นคงพลังงานของประเทศ และส่งเสริมการใช้พลังงานที่เป็นมิตรต่อสิ่งแวดล้อม
- (๔) เพิ่มประสิทธิภาพการใช้พลังงาน โดยลดความเข้มข้นของการใช้พลังงาน
- (๕) พัฒนาความมั่นคงด้านการเกษตร และอาหารของประเทศและชุมชนในมิติปริมาณ คุณภาพ ราคาและการเข้าถึงอาหาร

## ๖. ยุทธศาสตร์ชาติด้านการปรับสมดุลและพัฒนาระบบการบริหารจัดการภาคเกษตร

- (๑) ส่งเสริมคุณลักษณะและพฤติกรรมที่พึงประสงค์ด้านสิ่งแวดล้อมและคุณภาพชีวิตที่ดี
- (๒) พัฒนาเครื่องมือ กลไกและระบบยุติธรรม และระบบประชาธิปไตยสิ่งแวดล้อม
- (๓) จัดโครงสร้างเชิงสถาบันเพื่อจัดการประเด็นร่วม ด้านการบริหารจัดการทรัพยากรธรรมชาติและสิ่งแวดล้อมที่สำคัญ

(๔) พัฒนาและดำเนินโครงการที่ยกระดับกระบวนทัศน์ เพื่อกำหนดอนาคตประเทศ ด้านทรัพยากรธรรมชาติ สิ่งแวดล้อม และวัฒนธรรม บนหลักของการมีส่วนร่วม และธรรมาภิบาล

## ยุทธศาสตร์ชาติด้านการปรับสมดุลและพัฒนาระบบการบริหารจัดการภาครัฐ

ยุทธศาสตร์ชาติด้านการปรับสมดุลและพัฒนาระบบการบริหารจัดการภาครัฐ มีเป้าหมายการพัฒนาที่สำคัญเพื่อปรับเปลี่ยนภาครัฐที่ยึดหลัก “ภาครัฐของประชาชน เพื่อประชาชนและประโยชน์ส่วนรวม” โดยภาครัฐต้องมีขนาดที่เหมาะสมกับบทบาท ภารกิจ แยกแยะบทบาทหน่วยงานของรัฐที่ทำหน้าที่ในการกำกับหรือในการให้บริการ ยึดหลักธรรมาภิบาล ปรับวัฒนธรรมการทำงานให้มุ่งผลสัมฤทธิ์และผลประโยชน์ ส่วนรวม มีความทันสมัย และพร้อมที่จะปรับตัวให้ทันต่อการเปลี่ยนแปลงของโลก อยู่ตลอดเวลา โดยเฉพาะอย่างยิ่งการนำนวัตกรรม เทคโนโลยีข้อมูลขนาดใหญ่ ระบบการทำงานที่เป็นดิจิทัลเข้ามาประยุกต์ใช้อย่างคุ้มค่า และปฏิบัติงานเทียบได้กับมาตรฐานสากล รวมทั้งมีลักษณะเปิดกว้าง เชื่อมโยงถึงกันและเปิดโอกาสให้ทุกภาคส่วนเข้ามามีส่วนร่วมเพื่อตอบสนองความต้องการของประชาชนได้อย่างสะดวก รวดเร็ว และโปร่งใส โดยทุกภาคส่วนในสังคมต้องร่วมกันปลูกฝังค่านิยมความซื่อสัตย์สุจริต ความมัธยัสถ์ และสร้างจิตสำนึกในการปฏิเสธไม่ยอมรับการทุจริตประพฤติมิชอบอย่างสิ้นเชิง นอกจากนี้ กฎหมายต้องมีความชัดเจน มีเพียงเท่าที่จำเป็น มีความทันสมัย มีความเป็นสากล มีประสิทธิภาพ และนำไปสู่การลดความเหลื่อมล้ำและเอื้อต่อการพัฒนา โดยกระบวนการยุติธรรมมีการบริหารที่มีประสิทธิภาพ เป็นธรรม ไม่เลือกปฏิบัติ และการอำนวยความสะดวกตามหลักนิติธรรม

### ตัวชี้วัด ประกอบด้วย

- (๑) ระดับความพึงพอใจของประชาชนต่อการให้บริการสาธารณะของภาครัฐ
- (๒) ประสิทธิภาพของการบริการภาครัฐ
- (๓) ระดับความโปร่งใส การทุจริต ประพฤติมิชอบ
- (๔) ความเสมอภาคในกระบวนการยุติธรรม โดยประเด็น ยุทธศาสตร์ชาติด้านการปรับสมดุลและพัฒนาระบบการบริหารจัดการภาครัฐ ประกอบด้วย ๘ ประเด็น ได้แก่

**๑. ภาครัฐที่ยึดประชาชนเป็นศูนย์กลาง ตอบสนองความต้องการ และให้บริการอย่างสะดวก รวดเร็ว โปร่งใส**

- (๑) การให้บริการสาธารณะของภาครัฐ ได้มาตรฐานสากลและเป็นระดับแนวหน้าของภูมิภาค
- (๒) ภาครัฐมีความเชื่อมโยงในการให้บริการสาธารณะต่าง ๆ ผ่านการนำเทคโนโลยีดิจิทัลมาประยุกต์ใช้

**๒. ภาครัฐบริหารงานแบบบูรณาการโดยมียุทธศาสตร์ชาติเป็นเป้าหมาย และเชื่อมโยงการพัฒนาในทุกระดับ ทุกประเด็น ทุกภารกิจ และทุกพื้นที่**

- (๑) ให้ยุทธศาสตร์ชาติเป็นกลไกขับเคลื่อนการพัฒนาประเทศ
- (๒) ระบบการเงินการคลังประเทศ สนับสนุนการขับเคลื่อนยุทธศาสตร์ชาติ
- (๓) ระบบติดตามประเมินผลที่สะท้อนการบรรลุเป้าหมายยุทธศาสตร์ชาติในทุกระดับ

๓. ภาครัฐมีขนาดเล็กกลง เหมาะสมกับภารกิจ ส่งเสริมให้ประชาชน และทุกภาคส่วนมีส่วนร่วมในการพัฒนาประเทศ

(๑) ภาครัฐมีขนาดที่เหมาะสม

(๒) ทุกภาคส่วนมีส่วนร่วมในการพัฒนาประเทศ

(๓) ส่งเสริมการกระจายอำนาจ และสนับสนุนบทบาทชุมชนท้องถิ่นให้องค์กรปกครองส่วนท้องถิ่นเป็นหน่วยงานที่มีสมรรถนะสูงตั้งอยู่บนหลักธรรมาภิบาล

๔. ภาครัฐมีความทันสมัย

(๑) องค์กรภาครัฐมีความยืดหยุ่นเหมาะสมกับบริบทการพัฒนาประเทศ

(๒) พัฒนาและปรับระบบวิธีการปฏิบัติราชการให้ทันสมัย

๕. บุคลากรภาครัฐเป็นคนดีและเก่ง ยึดหลักคุณธรรม จริยธรรม มีจิตสำนึก มีความสามารถสูง มุ่งมั่น และเป็นมืออาชีพ

(๑) ภาครัฐมีการบริหารกำลังคนที่มีความคล่องตัว ยึดระบบคุณธรรม

(๒) บุคลากรภาครัฐยึดค่านิยมในการทำงานเพื่อประชาชน มีคุณธรรม และมีการพัฒนาตามเส้นทางความก้าวหน้าในอาชีพ

๖. ภาครัฐมีความโปร่งใส ปลอดภัย จริยธรรมและประพฤตินิยม

(๑) ประชาชนและภาคต่าง ๆ ในสังคมร่วมมือกันในการป้องกันการทุจริตและประพฤตินิยม

(๒) บุคลากรภาครัฐยึดมั่นในหลักคุณธรรม จริยธรรมและความซื่อสัตย์สุจริต

(๓) การปราบปรามการทุจริตประพฤตินิยมมีประสิทธิภาพมีความเด็ดขาดเป็นธรรมและตรวจสอบได้

(๔) การบริหารจัดการการป้องกันและปราบปรามการทุจริตอย่างเป็นระบบแบบบูรณาการ

๗. กฎหมายมีความสอดคล้องเหมาะสมกับบริบทต่าง ๆ และมีเท่าที่จำเป็น

(๑) ภาครัฐจัดให้มีกฎหมายที่สอดคล้องและเหมาะสมกับบริบทต่างๆ ที่เปลี่ยนแปลง

(๒) มีกฎหมายเท่าที่จำเป็น

(๓) การบังคับใช้กฎหมายอย่างมีประสิทธิภาพเท่าเทียม มีการเสริมสร้างประสิทธิภาพการ

ใช้กฎหมาย

๘. กระบวนการยุติธรรมเคารพสิทธิมนุษยชนและปฏิบัติต่อประชาชน โดยเสมอภาค

(๑) บุคลากรและหน่วยงานในกระบวนการยุติธรรมเคารพและยึดมั่น ในหลักประชาธิปไตย

เคารพศักดิ์ศรีความเป็นมนุษย์ที่พึงได้รับการปฏิบัติอย่างเท่าเทียม

(๒) ทุกหน่วยงานในกระบวนการยุติธรรม มีบทบาทเชิงรุกร่วมกันในทุกขั้นตอนของการ

ค้นหาความจริง

(๓) หน่วยงานในกระบวนการยุติธรรมทั้งทางแพ่ง อาญา และปกครองมีเป้าหมายและ

ยุทธศาสตร์ร่วมกัน

(๔) ส่งเสริมระบบยุติธรรมทางเลือก ระบบยุติธรรมชุมชน และการมีส่วนร่วมของประชาชน

ในกระบวนการยุติธรรม

(๕) พัฒนามาตรการอื่นแทนโทษทางอาญา

ที่มา : สำนักงานคณะกรรมการพัฒนาเศรษฐกิจและสังคมแห่งชาติ

## ๑.๒. แผนพัฒนาเศรษฐกิจและสังคมแห่งชาติ ฉบับที่ ๑๒

การพัฒนาประเทศตามแนวทางของแผนพัฒนาเศรษฐกิจและสังคมแห่งชาติที่ผ่านมาส่งผลให้ประเทศไทยมีระดับการพัฒนาที่สูงขึ้นตามลำดับ ได้แก่ เศรษฐกิจไทยมีขนาดใหญ่ขึ้น มีฐานการผลิตและบริการที่มีความเข้มแข็งและโดดเด่นในหลายสาขา และความร่วมมือกับมิตรประเทศทั้งในรูปทวิภาคีและพหุภาคี รวมถึงความร่วมมือกับประเทศในอนุภูมิภาคและอาเซียนมีความเข้มข้นและชัดเจนขึ้น ขยายโอกาสด้านการค้าและการลงทุนของไทยเพิ่มขึ้น ในขณะที่โครงสร้างพื้นฐานมีการพัฒนาครอบคลุมมากขึ้น และการบริการทางสังคมทุกด้านที่มีความครอบคลุมทั่วถึง ทำให้รายได้ประชาชนสูงขึ้นปัญหาความยากจนลดลง และคุณภาพชีวิตประชาชนดีขึ้น

อย่างไรก็ตาม โครงสร้างเศรษฐกิจไทยมีความเชื่อมโยงกับเศรษฐกิจและสังคมโลกมากขึ้น จึงทำให้มีความอ่อนไหวและผันผวนตามปัจจัยภายนอก ในขณะที่ความสามารถในการแข่งขันปรับตัวช้า เนื่องจากการยกระดับห่วงโซ่มูลค่าการผลิตเกษตร อุตสาหกรรม และบริการสู่การใช้องค์ความรู้ วิทยาศาสตร์ เทคโนโลยีและนวัตกรรมยังดำเนินการได้น้อย ทำให้ฐานการผลิตเกษตร อุตสาหกรรม และบริการมีผลผลิตภาพการผลิตต่ำประกอบกับประเทศไทยยังประสบปัญหาคุณภาพในเกือบทุกด้าน ที่สำคัญได้แก่ คุณภาพคน คุณภาพการศึกษา คุณภาพบริการสาธารณะและบริการสาธารณสุข สังคมไทยยังมีความเหลื่อมล้ำสูง ก่อให้เกิดความแตกแยก นอกจากนี้ทรัพยากรธรรมชาติร่อยหรอและสิ่งแวดล้อมเสื่อมโทรมอย่างรวดเร็ว มีภาวะขยะล้นเมืองและการบริหารจัดการน้ำยังไม่เป็นระบบโครงข่ายที่สมบูรณ์ ในขณะที่ความเสี่ยงและผลกระทบที่เกิดจากสภาพภูมิอากาศผันผวนมีความรุนแรงมากขึ้น ทำให้กฎเกณฑ์และกฎระเบียบของสังคมที่เกี่ยวข้องกับการใช้ทรัพยากรธรรมชาติและสิ่งแวดล้อมมีความเข้มงวดมากขึ้น ซึ่งส่วนหนึ่งสะท้อนถึงปัญหาการจัดการภาครัฐที่ขาดประสิทธิภาพเพราะการบริหารจัดการยังขาดเอกภาพ และการปฏิรูปกฎหมายเพื่อพัฒนาประเทศยังล่าช้า

ดังนั้น การพัฒนาประเทศในช่วงแผนพัฒนาฯ ฉบับที่ ๑๒ จำเป็นต้องมีการเตรียมความพร้อมเพื่อวางรากฐานของประเทศในระยะยาวให้มุ่งต่อยอดผลสัมฤทธิ์ของแผนที่สอดคล้องเชื่อมโยงและรองรับการพัฒนาอย่างต่อเนื่อง ตามกรอบยุทธศาสตร์ชาติ ๒๐ ปี โดยมีสาระสำคัญสรุปได้ ดังนี้

### ๑. ภาพรวมการพัฒนาในช่วงแผนพัฒนาฯ ฉบับที่ ๑๒

#### ๑.๑ หลักการ

หลักการพัฒนาประเทศที่สำคัญในระยะแผนพัฒนาฯ ฉบับที่ ๑๒ ยึดหลัก “ปรัชญาของเศรษฐกิจพอเพียง” “การพัฒนาที่ยั่งยืน” และ “คนเป็นศูนย์กลางการพัฒนา” ที่ต่อเนื่องจากแผนพัฒนาฯ ฉบับที่ ๙-๑๑ และยึดหลักการเจริญเติบโตทางเศรษฐกิจที่ลดความเหลื่อมล้ำและขับเคลื่อนการเจริญเติบโตจากการเพิ่มผลผลิตภาพการผลิตบนฐานการใช้ภูมิปัญญาและนวัตกรรม

สำหรับการกำหนดวิสัยทัศน์ของแผนพัฒนาฯ ฉบับนี้ยึดวิสัยทัศน์ของกรอบยุทธศาสตร์ชาติที่กำหนดว่า “ประเทศไทยมีความมั่นคง มั่งคั่ง ยั่งยืน เป็นประเทศพัฒนาแล้ว ด้วยการพัฒนาตามหลักปรัชญาของเศรษฐกิจพอเพียง” ในขณะที่การกำหนดเป้าหมายและตัวชี้วัดในด้านต่างๆ ของแผนพัฒนาฯ ได้ยึดเป้าหมายอนาคตประเทศไทยปี ๒๕๗๙ ที่เป็นเป้าหมายยุทธศาสตร์ชาติ ๒๐ ปี มาเป็นกรอบในการกำหนดเป้าหมายที่จะบรรลุใน ๕ ปี โดยที่เป้าหมายและตัวชี้วัดต้องสอดคล้องกับกรอบเป้าหมายการพัฒนาเศรษฐกิจ สังคม และสิ่งแวดล้อม ที่องค์การระหว่างประเทศกำหนดขึ้น อาทิ การพัฒนาที่ยั่งยืน (sustainable development goals : SDGs) ที่องค์การสหประชาชาติกำหนดขึ้น เป็นต้น ส่วนแนวทางการพัฒนา ได้บูรณาการนโยบายหรือประเด็นพัฒนาที่สำคัญของประเด็นการปฏิรูปประเทศ ๓๗ วาระ และไทยแลนด์ ๔.๐

การจัดทำแผนขับเคลื่อน และการติดตามประเมินผล เน้นกระบวนการมีส่วนร่วม ทั้งจาก ภาครัฐ เอกชน ประชาชน และภาคการศึกษา ในทุกพื้นที่ของประเทศ เป็นกลไกประชารัฐที่รวมพลังให้ สามารถกำหนดเป้าหมาย แนวทางการพัฒนา รวมทั้งแผนงานโครงการสำคัญที่ตอบสนองความต้องการและ แก้ไขปัญหาให้กับประชาชนได้อย่างสอดคล้องกับภูมิสังคมและเกิดผลสัมฤทธิ์อย่างจริงจังใน ๕ ปี

### ๑.๒ จุดเปลี่ยนสำคัญในแผนพัฒนาเศรษฐกิจและสังคมฉบับที่ ๑๒

ประเทศไทยมียุทธศาสตร์ชาติ ๒๐ ปี โดยแผนพัฒนาฯ ฉบับที่ ๑๒ จะเป็นแผนแรก ที่ถูก ใช้ให้เป็นกลไกเชื่อมโยง สู่การขับเคลื่อนการพัฒนา ซึ่งกำหนดเป้าหมายและตัวชี้วัดที่จะต้องบรรลุผลลัพธ์ และผลสัมฤทธิ์ของการพัฒนา รวมทั้งกำหนดแนวทางการพัฒนาในรายละเอียดที่ต้องเชื่อมต่อการปฏิบัติที่ ต้องดำเนินการในช่วง ๕ ปี โดยได้กำหนดแผนงาน/โครงการสำคัญ (Flagship Program) และประเด็นพัฒนา เชิงบูรณาการที่สำคัญ ในช่วง ๕ ปีแรกของการขับเคลื่อนยุทธศาสตร์ชาติสู่การปฏิบัติ จะทำให้ระบบการ จัดสรร งบประมาณ การบริหารจัดการงบประมาณแผ่นดิน แผนสำหรับบริหารราชการแผ่นดิน กฎ ระเบียบ วินัยทาง การเงินและการคลังภาครัฐ และระบบการติดตามประเมินผลการดำเนินงานตามยุทธศาสตร์การ พัฒนา ตลอดจนระบบการติดตามประเมินผลการปฏิบัติราชการของหน่วยงานภาครัฐต้องมีการเปลี่ยนแปลง อย่างมาก

นอกจากนี้ในแผนพัฒนาฯ ฉบับที่ ๑๒ มีแนวทางการพัฒนาจังหวัด ภาค และเมือง ที่กำหนดพื้นที่เป้าหมาย สาขาการผลิตและบริการเป้าหมายที่ชัดเจน เพื่อใช้เป็นแนวทางในการปฏิบัติ และ กำกับ ให้การขับเคลื่อนการพัฒนาเชิงพื้นที่ จังหวัด ภาค และเมือง เกิดผลสัมฤทธิ์ และสอดคล้อง กับ เป้าหมายรวมของประเทศ รวมทั้งได้กำหนดแนวทางเพื่อสนับสนุนการขับเคลื่อนประเด็นการปฏิรูปประเทศ ที่สภาพัฒนาฯ กำหนด และสภาขับเคลื่อนการปฏิรูปได้เสนอและต้องเร่งดำเนินการให้แล้วเสร็จในช่วง ๕ ปีต่อ จากนี้

### ๑.๓ ประเด็นการพัฒนาหลักที่สำคัญในช่วงแผนพัฒนาฯ ฉบับที่ ๑๒

ประเทศไทยแม้ว่า ได้ดำเนินมาตรการเพื่อส่งเสริมการบริหารจัดการที่ดี มีการขยายการ ลงทุนในโครงสร้างพื้นฐานที่เป็นระบบโครงข่ายมากขึ้น และมีการเพิ่มการลงทุนเพื่อการวิจัยและพัฒนา แต่ อันดับความสามารถในการแข่งขันของไทย ยังปรับตัวช้าเมื่อเทียบกับหลายประเทศ เนื่องจากคุณภาพคนต่ำ การลงทุนในการวิจัยพัฒนายังมีน้อย คุณภาพของโครงสร้างพื้นฐานยังไม่ดี และปัญหาการบริหารจัดการ ภาครัฐและกฎระเบียบต่าง ๆ ล้าสมัยและขาดประสิทธิภาพในการบังคับใช้ เมื่อต้องเผชิญกับปัญหาวิกฤต เศรษฐกิจโลกและภัยพิบัติธรรมชาติ ทำให้ เศรษฐกิจไทยผันผวนได้ง่าย และเศรษฐกิจโดยรวมขยายตัวใน อัตราที่ต่ำกว่าศักยภาพมาต่อเนื่องหลายปี

นอกจากนี้ประเทศไทยต้องเผชิญกับแรงกดดันและความเสี่ยงมากขึ้นภายใต้สถานการณ์ ที่ กระแสโลกาภิวัตน์เข้มข้นมากขึ้น เป็นโลกไร้พรมแดน โดยมีการเคลื่อนย้ายคน เงินทุน องค์ความรู้ เทคโนโลยี ข่าวสาร สินค้าและบริการอย่างเสรี ทำให้การแข่งขันในตลาดโลกรุนแรงขึ้น ส่งผลให้มีการรวมตัว ด้านเศรษฐกิจ ของกลุ่มต่าง ๆ ในโลกมีความเข้มข้นขึ้น ประเทศเศรษฐกิจใหม่มีขีดความสามารถในการ แข่งขันมากขึ้น เช่น จีน อินเดีย ละตินอเมริกา และเวียดนาม ซึ่งมีแรงงานราคาถูกและมีมาตรการอื่น ๆ ประกอบในการดึงดูดการลงทุน จากต่างประเทศได้เพิ่มขึ้น นอกจากนั้นการพัฒนาการสื่อสารด้วยเทคโนโลยี สมัยใหม่ทำให้สังคมโลกมีความ เชื่อมโยงกันอย่างใกล้ชิดมากขึ้น ทำให้เกิดภัยคุกคามและความเสี่ยง อาทิ การก่อการร้าย โรคระบาด อาชญากรรมข้ามชาติ ปัญหาแรงงานต่างด้าว

ในขณะที่เดียวกันประเทศไทยมีความเสี่ยงจากการเปลี่ยนแปลงโครงสร้างประชากรสู่สังคมสูงวัยมากขึ้น จำนวนประชากรวัยแรงงานลดลง ผู้สูงอายุมีปัญหาสุขภาพและมีแนวโน้มอยู่คนเดียวสูงขึ้น ปัญหา ความยากจนยังกระจุกตัวหนาแน่นในภาคตะวันออกเฉียงเหนือและภาคเหนือ รวมทั้งความแตกต่างของรายได้ ระหว่างกลุ่มคนรวยที่สุดและกลุ่มคนจนที่สุดสูงถึง ๓๔.๙ เท่า ในปี ๒๕๕๖ เนื่องจากการกระจายโอกาสการพัฒนาไม่ทั่วถึง ยิ่งไปกว่านั้นทรัพยากรธรรมชาติเสื่อมโทรม มีปัญหาความขัดแย้งในการใช้ประโยชน์ ทรัพยากรธรรมชาติระหว่างรัฐกับประชาชน และระหว่างประชาชนในกลุ่มต่าง ๆ เนื่องจากการจัดการ ทรัพยากรธรรมชาติมีลักษณะรวมศูนย์ขาดการเชื่อมโยงกับพื้นที่ ในขณะที่ปัญหาสิ่งแวดล้อมเพิ่มสูงขึ้นตาม การขยายตัวของเศรษฐกิจและชุมชนเมือง ประกอบกับสภาพภูมิอากาศเปลี่ยนแปลงผันผวนมากขึ้น ประเทศไทยต้องเผชิญกับภัยพิบัติทางธรรมชาติรุนแรงมากขึ้น ส่งผลกระทบต่อเศรษฐกิจและสังคมไทยมากกว่า ในอดีต

ภายใต้เงื่อนไขและสภาพแวดล้อมด้านเศรษฐกิจ สังคม ทรัพยากรธรรมชาติและสิ่งแวดล้อมที่ เกิดขึ้นทั้งในและต่างประเทศดังกล่าว จะเป็นแรงกดดันให้ประเทศไทยต้องปรับตัวและมีการบริหารความเสี่ยง อย่างชาญฉลาดมากขึ้น ต่อจากนี้ไป ประเทศไทยต้องปรับเปลี่ยนครั้งใหญ่ เพื่อแก้ไขปัญหา รากฐานสำคัญที่เป็น จุดอ่อนและข้อจำกัดของประเทศที่สั่งสมมานาน ในขณะเดียวกันดำเนินยุทธศาสตร์เชิงรุกเพื่อใช้ประโยชน์จาก จุดแข็งและจุดเด่นของประเทศ ดังนั้นจึงมีความจำเป็นที่จะต้องให้ความสำคัญกับ ประเด็นที่มีลักษณะการบูรณาการ และใช้ประกอบการพิจารณาการจัดสรรงบประมาณ เพื่อการแปลงแผน ไปสู่การปฏิบัติเกิดผลสัมฤทธิ์ได้อย่าง แท้จริง ในประเด็นต่าง ๆ ดังนี้

**๑.๓.๑ การพัฒนานวัตกรรมและการนำมาใช้ขับเคลื่อนการพัฒนาในทุกมิติเพื่อยกระดับศักยภาพของประเทศ** โดยจะมุ่งเน้นการนำความคิดสร้างสรรค์และการพัฒนานวัตกรรม ทำให้เกิด สิ่งใหม่ที่มีมูลค่าเพิ่มทางเศรษฐกิจทั้งในเรื่องกระบวนการผลิตและรูปแบบผลิตภัณฑ์และบริการใหม่ๆ โดยการ กำหนดวาระการวิจัยแห่งชาติ (National Research Agenda) ให้มีจุดเน้นที่ชัดเจนเฉพาะเจาะจง และ สอดคล้องกับสาขาเป้าหมายการพัฒนาประเทศ และใช้กลยุทธ์ด้านนวัตกรรมบูรณาการวิจัยและพัฒนา กับ การ นำไปใช้ประโยชน์ในเชิงพาณิชย์และการพัฒนานวัตกรรม

**๑.๓.๒ การส่งเสริมและสนับสนุนการวิจัยและพัฒนา วิทยาศาสตร์ เทคโนโลยี และ นวัตกรรม** โดยสนับสนุนการวิจัยพัฒนา การดัดแปลงและต่อยอดการพัฒนาเทคโนโลยีไปสู่ความเป็น อัจฉริยะโดยใช้เทคโนโลยีขั้นสูงและการผสมผสานเทคโนโลยี การพัฒนาผู้ประกอบการให้เป็นผู้ประกอบการ ทางเทคโนโลยี (Technopreneur) รวมทั้งการเชื่อมโยงระหว่างภาคการผลิตที่เป็นกลุ่มใหญ่ของประเทศ ได้แก่ เกษตรกรรายย่อย วิสาหกิจชุมชน และวิสาหกิจขนาดกลางและขนาดย่อมกับสถาบันวิจัย และ สถาบันการศึกษา รวมทั้งพัฒนาและยกระดับโครงสร้างพื้นฐานที่มีอยู่ให้ตอบสนองการเปลี่ยนแปลง เทคโนโลยี แบบก้าวกระโดด โดยเฉพาะเร่งสร้างและพัฒนาบุคลากรวิจัยในสาขา STEM (Science, Technology, Engineering, and Mathematics) และสนับสนุนการดำเนินงานอย่างเป็นเครือข่ายระหว่าง สถาบันวิจัย สถาบันการศึกษา ภาครัฐ ภาคเอกชน และภาคประชาชน/ชุมชน รวมทั้งการปรับกลไกระบบ วิจัยและพัฒนา ของประเทศทั้งระบบ

**๑.๓.๓ การเตรียมพร้อมด้านกำลังคนและการเสริมสร้างศักยภาพของประชากร ใน ทุกช่วงวัย** มุ่งเน้นการยกระดับคุณภาพทุนมนุษย์ของประเทศ โดยพัฒนาคนให้เหมาะสมตามช่วงวัย เพื่อให้ เติบโตอย่างมีคุณภาพ การหล่อหลอมให้คนไทยมีค่านิยมตามบรรทัดฐานที่ดีทางสังคม เป็นคนดี มีสุขภาวะที่ ดี มีคุณธรรมจริยธรรม มีระเบียบวินัย และมีจิตสำนึกที่ดีต่อสังคมส่วนรวม การพัฒนาทักษะที่สอดคล้องกับ ความ ต้องการในตลาดแรงงานและทักษะที่จำเป็นต่อการดำรงชีวิตในศตวรรษที่ ๒๑ ของคนในแต่ละช่วงวัย

ตามความเหมาะสม การเตรียมความพร้อมของกำลังคนด้านวิทยาศาสตร์และเทคโนโลยีที่จะเปลี่ยนแปลงโลก ในอนาคต ตลอดจนการยกระดับคุณภาพการศึกษาสู่ความเป็นเลิศ การสร้างเสริมให้คนมีสุขภาพดีที่เน้นการปรับเปลี่ยนพฤติกรรมทางสุขภาพและการลดปัจจัยเสี่ยงด้านสภาพแวดล้อมที่ส่งผลต่อสุขภาพ

**๑.๓.๔ การสร้างความเป็นธรรมและลดความเหลื่อมล้ำ** ให้ความสำคัญกับการจัดบริการของรัฐที่มีคุณภาพทั้งด้านการศึกษา สาธารณสุข ให้กับผู้ที่ด้อยโอกาสและผู้ที่ยากไร้ในพื้นที่ห่างไกล การจัดสรรที่ดินทำกิน สนับสนุนในเรื่องการสร้างอาชีพ รายได้ และสนับสนุนการเพิ่มผลิตภาพ ผู้ด้อยโอกาสสตรี และผู้สูงอายุ รวมทั้งกระจายการจัดบริการภาครัฐให้มีความครอบคลุมและทั่วถึงทั้งในเชิงปริมาณและคุณภาพ ตลอดจนสร้างชุมชนเข้มแข็งให้เป็นพลังร่วมทางสังคมเพื่อสนับสนุนการพัฒนาและพร้อมรับผลประโยชน์จากการพัฒนา โดยส่งเสริมการประกอบอาชีพของผู้ประกอบการระดับชุมชน การสนับสนุนศูนย์ฝึกอาชีพชุมชน ส่งเสริมให้ชุมชนจัดสวัสดิการและบริการในชุมชน และผลักดันกลไกการกระจายที่ดินทำกิน และการบริหารจัดการที่ดินของชุมชน โดยมุ่งบรรลุเป้าหมายสำคัญในการยกระดับรายได้ประชากรกลุ่ม ร้อยละ ๔๐ ที่มีรายได้ต่ำสุด

**๑.๓.๕ การปรับโครงสร้างการผลิตและการสร้างโอกาสทางเศรษฐกิจในแต่ละช่วงของห่วงโซ่มูลค่า** เน้นสร้างความเข้มแข็งให้กับปัจจัยพื้นฐาน ทูทางเศรษฐกิจให้สนับสนุนการเพิ่มศักยภาพของฐานการผลิตและฐานรายได้เดิม และยกระดับห่วงโซ่มูลค่าด้วยการใช้เทคโนโลยีวิจัยและพัฒนาเพื่อสร้างนวัตกรรมการผลิตที่เป็นมิตรต่อสิ่งแวดล้อมและสอดคล้องกับความต้องการของตลาด รวมทั้งสร้างสังคมผู้ประกอบการให้มีทักษะการทำธุรกิจที่ทันต่อการเปลี่ยนแปลงของเทคโนโลยี ตลอดจนพัฒนาพื้นที่ชายแดนที่มีศักยภาพและพื้นที่เศรษฐกิจใหม่ เพื่อรองรับการขยายตัวทางเศรษฐกิจและขับเคลื่อนเศรษฐกิจเข้าสู่การเป็นประเทศรายได้สูงในอนาคต

**๑.๓.๖ การปรับระบบการผลิตการเกษตรให้สอดคล้องกับพันธกรณีในด้าน การเปลี่ยนแปลงสภาพภูมิอากาศและศักยภาพของพื้นที่** เน้นการสร้างองค์ความรู้ทางวิชาการเกษตร วิทยาศาสตร์ เทคโนโลยีและนวัตกรรมแบบมีส่วนร่วมที่เชื่อมโยงกับฐานทรัพยากรชีวภาพ (Bio Based) ในการ สร้างมูลค่าเพิ่มให้สินค้าเกษตรมีความปลอดภัย ไม่ส่งผลกระทบต่อคุณภาพชีวิตของประชาชนและสิ่งแวดล้อม ของประเทศ การพัฒนาระบบเกษตรกรรมที่ยั่งยืนและการขยายโอกาสในการเข้าถึงพื้นที่ทำกินของเกษตรกร รวมทั้งส่งเสริมการรวมกลุ่มทางการเกษตรจากกิจการเจ้าของคนเดียว เป็นการประกอบการในลักษณะสหกรณ์ ห้างหุ้นส่วน และบริษัท เพื่อให้เกิดการประหยัดต่อขนาด

**๑.๓.๗ การเพิ่มศักยภาพฐานการผลิตและบริการเดิมที่มีศักยภาพในปัจจุบันให้ ต่อยอดไปสู่ฐานการผลิตและบริการที่ใช้เทคโนโลยีที่เข้มข้นและมีนวัตกรรมมากขึ้น** ควบคู่กับการวางรากฐานเพื่อสร้างและพัฒนาภาคการผลิตและบริการสำหรับอนาคต ทั้งในด้านการเตรียมศักยภาพคน และโครงสร้างพื้นฐาน ตลอดจนสร้างกลไกและเครือข่ายความร่วมมือของธุรกิจในกลุ่มคลัสเตอร์ (Cluster)

**๑.๓.๘ การส่งเสริมสร้างความเข้มแข็งของเศรษฐกิจกระแสใหม่** อาทิ เศรษฐกิจดิจิทัล เศรษฐกิจฐานชีวภาพ เศรษฐกิจเชิงสร้างสรรค์และวัฒนธรรม และการพัฒนาวิสาหกิจตั้งใหม่ (Start Up) และวิสาหกิจเพื่อสังคม รวมถึงการสร้างสังคมผู้ประกอบการเพื่อต่อยอดฐานการผลิตและบริการ

๑.๓.๙ การสร้างขีดความสามารถในการแข่งขันของธุรกิจบริการและการท่องเที่ยวที่มีศักยภาพให้เติบโตและสนับสนุนภาคการผลิต เน้นการปรับปรุงกฎหมายที่เกี่ยวข้อง เพื่อให้เกิด ความสมดุลและยั่งยืนในการพัฒนาอุตสาหกรรมท่องเที่ยวที่คำนึงถึงขีดความสามารถในการรองรับของระบบ นิเวศ และศักยภาพของพื้นที่ รวมทั้งการสร้างมูลค่าเพิ่มในอุตสาหกรรมกีฬาให้ครอบคลุมทุกมิติและครบวงจร ทั้ง การผลิตและธุรกิจที่เกี่ยวข้อง

๑.๓.๑๐ การสร้างความเชื่อมโยงระหว่างภาคการผลิต เพื่อเพิ่มมูลค่าทางเศรษฐกิจ ขยายฐานเศรษฐกิจให้กว้างขึ้น และต่อยอดห่วงโซ่การผลิตให้เข้มแข็งขึ้น โดยการเชื่อมโยงเครือข่ายการผลิต และ นำผลการวิจัยและการพัฒนาที่เกี่ยวข้องมาใช้ประโยชน์ในการสร้างผลิตภัณฑ์เชิงพาณิชย์ที่หลากหลาย และ สอดคล้องกับความต้องการของตลาด โดยเฉพาะอย่างยิ่งการพัฒนาความเชื่อมโยงด้าน คมนาคมขนส่ง โลจิสติกส์ และโทรคมนาคมในกรอบความร่วมมืออนุภูมิภาคภายใต้แผนงานของกรอบความร่วมมือทางเศรษฐกิจ ในอนุภูมิภาคลุ่มแม่น้ำโขง กรอบความร่วมมือลุ่มแม่น้ำอิระวดี เจ้าพระยา แม่น้ำโขง กรอบความร่วมมือเขต เศรษฐกิจสามฝ่าย อินโดนีเซีย-มาเลเซีย-ไทย กรอบความร่วมมือความริเริ่มแห่งอ่าวเบงกอลสำหรับความ ร่วมมือหลากหลายสาขาทางวิชาการและเศรษฐกิจ กรอบความร่วมมือเพื่อพัฒนาชายแดนไทย-มาเลเซีย และ ภูมิภาคอาเซียนเพื่ออำนวยความสะดวกและลดต้นทุนด้านโลจิสติกส์

๑.๓.๑๑ การพัฒนาวิสาหกิจขนาดย่อย ขนาดเล็กและขนาดกลาง วิสาหกิจชุมชน และวิสาหกิจเพื่อสังคม เพื่อขยายฐานการพัฒนาเศรษฐกิจฐานรากให้มีความครอบคลุมมากขึ้น เป็นการสร้าง โอกาสทางเศรษฐกิจสำหรับกลุ่มต่าง ๆ ในสังคม โดยดำเนินการควบคู่ไปกับการพัฒนาและส่งเสริมสังคม ผู้ประกอบการเพื่อส่งเสริมผู้ประกอบการที่ผลิตได้และขายเป็น

๑.๓.๑๒ การสร้างความมั่นคงของฐานทรัพยากรธรรมชาติและยกระดับคุณภาพ สิ่งแวดล้อม เน้นการรักษาและฟื้นฟูฐานทรัพยากรธรรมชาติ เพิ่มประสิทธิภาพการบริหารจัดการทรัพยากร น้ำ สนับสนุนการเติบโตที่เป็นมิตรกับสิ่งแวดล้อมและคุณภาพชีวิตของประชาชน เร่งแก้ไขปัญหาวิกฤติ สิ่งแวดล้อมเพื่อลดมลพิษที่เกิดจากการผลิตและการบริโภค พัฒนาระบบบริหารจัดการที่โปร่งใสเป็นธรรม ส่งเสริมการผลิตและการบริโภคที่เป็นมิตรกับสิ่งแวดล้อม เร่งเตรียมความพร้อมในการลดการปล่อยก๊าซเรือน กระจก และเพิ่มขีดความสามารถในการปรับตัวต่อการเปลี่ยนแปลงสภาพภูมิอากาศ รวมทั้งบริหารจัดการ เพื่อลดความเสี่ยงด้านภัยพิบัติทางธรรมชาติ

๑.๓.๑๓ การฟื้นฟูพื้นฐานด้านความมั่นคงที่เป็นปัจจัยสำคัญต่อการพัฒนาทาง เศรษฐกิจและสังคมของประเทศ ให้ความสำคัญกับการอยู่ร่วมกันในสังคมอย่างสันติของผู้มีความเห็นต่าง ทาง ความคิดและอุดมการณ์บนพื้นฐานของการปกครองระบอบประชาธิปไตยอันมีพระมหากษัตริย์เป็น ประมุข และการเตรียมการรับมือกับอาชญากรรมข้ามชาติ ซึ่งจะส่งผลกระทบต่อ การพัฒนาเศรษฐกิจและสังคมของประเทศในระยะ ๒๐ ปีข้างหน้า

๑.๓.๑๔ การบริหารจัดการในภาครัฐ การป้องกันการทุจริตประทุมิชอบและการ สร้างธรรมาภิบาลในสังคมไทย ให้ความสำคัญกับการส่งเสริมและพัฒนาธรรมาภิบาลในภาครัฐอย่างเป็น รูปธรรมทั้งด้านระบบการบริหารงานและบุคลากร มีการบริหารจัดการภาครัฐที่โปร่งใส มีประสิทธิภาพ สามารถตรวจสอบได้อย่างเป็นธรรม และประชาชนมีส่วนร่วม มีการกระจายอำนาจ และแบ่งภารกิจ รับผิดชอบที่เหมาะสมระหว่างส่วนกลาง ภูมิภาค และท้องถิ่น

**๑.๓.๑๕ การพัฒนาโครงสร้างพื้นฐานและระบบโลจิสติกส์ของประเทศเพื่อขยายขีดความสามารถและพัฒนาคุณภาพการให้บริการเพื่อรองรับการขยายตัวของเมืองและพื้นที่เศรษฐกิจหลัก และส่งเสริมการพัฒนาคุณภาพชีวิตของทุกกลุ่มในสังคม เน้นให้เกิดความเชื่อมโยงในอนุภูมิภาคและในอาเซียนอย่างเป็นระบบ โดยมีโครงข่ายเชื่อมโยงภายในประเทศที่สนับสนุนการพัฒนาพื้นที่ตามแนวระเบียงเศรษฐกิจต่างๆ รวมทั้งพัฒนาระบบบริหารจัดการและการกำกับดูแลให้สอดคล้องกับมาตรฐานสากล สร้างความเป็นธรรมในการเข้าถึงบริการพื้นฐาน และการคุ้มครองผู้บริโภค นอกจากนี้พัฒนาอุตสาหกรรมต่อเนื่องเพื่อสร้างโอกาสทางเศรษฐกิจให้กับประเทศ และการพัฒนาผู้ประกอบการในสาขาโลจิสติกส์และหน่วยงานที่มีศักยภาพไปทำธุรกิจในต่างประเทศ**

**๑.๓.๑๖ การพัฒนาภาค เมือง และพื้นที่เศรษฐกิจ** เร่งดำเนินการในประเด็นท้าทาย ได้แก่ การสร้างความเข้มแข็งของฐานการผลิตและบริการเดิม และขยายฐานการผลิตและบริการใหม่ที่ สร้างรายได้สำหรับประชาชนในแต่ละภาค การพัฒนาเมืองให้เติบโตอย่างมีคุณภาพ การพัฒนาและฟื้นฟูพื้นที่บริเวณชายฝั่งทะเลตะวันออกให้รองรับการขยายตัวของภาคอุตสาหกรรมแห่งอนาคตอย่างมีสมดุล และการบริหารจัดการพื้นที่เศรษฐกิจชายแดนให้เจริญเติบโตและแข่งขันได้อย่างยั่งยืน รวมทั้งการเพิ่มประสิทธิภาพกลไกการขับเคลื่อนการพัฒนาภาคและเมืองให้เกิดผลอย่างเป็นรูปธรรม

**๑.๓.๑๗ การสร้างความร่วมมือระหว่างประเทศให้เข้มข้นและส่งผลต่อการพัฒนาอย่างเต็มที่** มุ่งเน้นผลักดันให้ความเชื่อมโยงด้านกฎระเบียบและในเชิงสถาบันให้มีความคืบหน้าชัดเจนในระดับปฏิบัติการและในแต่ละจุดพื้นที่เชื่อมโยงระหว่างประเทศ ผลักดันการลดการใช้มาตรการที่ไม่ใช่มาตรการ ทางภาษี ควบคู่กับการพัฒนาโครงสร้างพื้นฐานที่ต้องเชื่อมโยงเครือข่ายภายในประเทศและประเทศเพื่อนบ้าน รวมทั้งส่งเสริมบทบาทที่สร้างสรรค์ของไทยในกรอบความร่วมมือต่าง ๆ ในเวทีโลก และสนับสนุนการขับเคลื่อน การพัฒนาภายใต้กรอบเป้าหมายการพัฒนาที่ยั่งยืน (SDGs)

**๑.๓.๑๘ การส่งเสริมการลงทุนไทยในต่างประเทศ** ให้ความสำคัญกับการพัฒนาผู้ประกอบการ ให้สามารถพัฒนาธุรกิจร่วมกับประเทศเพื่อนบ้าน พัฒนาทรัพยากรมนุษย์ เทคโนโลยี และนวัตกรรม พัฒนาสภาพแวดล้อมทางธุรกิจ และการสนับสนุนการดำเนินงานของสภาธุรกิจภายใต้กรอบความร่วมมือต่าง ๆ รวมทั้งสนับสนุนแหล่งเงินทุนและแหล่งข้อมูลเชิงลึกเกี่ยวกับฐานการผลิตในต่างประเทศ

**๑.๓.๑๙ การปรับปรุงภาคการเงินของไทยให้มีประสิทธิภาพมากขึ้นและให้ สามารถแข่งขันได้** เร่งปรับปรุงกฎระเบียบในการกำกับดูแลภาคการเงินเพื่อสนับสนุนความสามารถในการแข่งขัน และการให้บริการต่อผู้บริโภคและภาคธุรกิจเอกชนอย่างมีประสิทธิภาพและเป็นธรรม รวมทั้งการกำกับดูแลที่สามารถป้องกันความเสี่ยงจากความเชื่อมโยงทางการเงินและกระแสการเคลื่อนย้ายของเงินทุนที่จะมีรูปแบบที่เปลี่ยนแปลงไป และมีปริมาณธุรกรรมที่มากขึ้น ในขณะที่เดียวกันสนับสนุนการนำเทคโนโลยีทางการเงินมาใช้อย่างเข้มข้น พัฒนาเครื่องมือทางการเงินเพื่อระดมทุนมาใช้สนับสนุนการลงทุนโครงการขนาดใหญ่ ตลอดจนขยายการเข้าถึงบริการทางการเงินอย่างทั่วถึงในต้นทุนที่เหมาะสม

**๑.๓.๒๐ การปฏิรูปด้านการคลังและงบประมาณ** ประกอบด้วย การขยายฐานภาษี การปรับระบบการจัดทำคำของบประมาณ การจัดสรรงบประมาณ การจัดทำงบประมาณบูรณาการทั้งเชิงประเด็นพัฒนาและเชิงพื้นที่ การติดตามและประเมินผลการใช้จ่ายงบประมาณ และกระจายอำนาจให้แก่องค์กรปกครองส่วนท้องถิ่นในการจัดเก็บภาษีและค่าธรรมเนียม และลดความซ้ำซ้อนของสิทธิประโยชน์ด้านสวัสดิการสังคม รวมทั้งสร้างความยั่งยืนทางการคลังของระบบการคุ้มครองทางสังคม ได้แก่ การปรับปรุงระบบการออมเพื่อการเกษียณอายุ และการปรับปรุงระบบประกันสุขภาพ เพื่อลดภาระการพึ่งพารายได้จากรัฐบาล

## ๒. วัตถุประสงค์และเป้าหมายการพัฒนาในช่วงแผนพัฒนาฯ ฉบับที่ ๑๒

### ๒.๑ วัตถุประสงค์

๒.๑.๑ เพื่อวางรากฐานให้คนไทยเป็นคนที่สมบูรณ์ มีคุณธรรมจริยธรรม มีระเบียบวินัย ค่านิยมที่ดี มีจิตสาธารณะ และมีความสุข โดยมีสุขภาพและสุขภาพที่ดี ครอบครัวอบอุ่น ตลอดจนเป็นคนเก่งที่มีทักษะความรู้ความสามารถและพัฒนาตนเองได้ต่อเนื่องตลอดชีวิต

๒.๑.๒ เพื่อให้คนไทยมีความมั่นคงทางเศรษฐกิจและสังคม ได้รับความเป็นธรรมในการเข้าถึงทรัพยากรและบริการทางสังคมที่มีคุณภาพ ผู้ด้อยโอกาสได้รับการพัฒนาศักยภาพ รวมทั้งชุมชนมีความเข้มแข็งพึ่งพาตนเองได้

๒.๑.๓ เพื่อให้เศรษฐกิจเข้มแข็ง แข่งขันได้ มีเสถียรภาพ และมีความยั่งยืน สร้างความเข้มแข็งของฐานการผลิตและบริการเดิมและขยายฐานใหม่โดยการใช้นวัตกรรมที่เข้มข้นมากขึ้น สร้างความเข้มแข็งของเศรษฐกิจฐานราก และสร้างความมั่นคงทางพลังงาน อาหาร และน้ำ

๒.๑.๔ เพื่อรักษาและฟื้นฟูทรัพยากรธรรมชาติและคุณภาพสิ่งแวดล้อมให้สามารถสนับสนุนการเติบโตที่เป็นมิตรกับสิ่งแวดล้อมและการมีคุณภาพชีวิตที่ดีของประชาชน

๒.๑.๕ เพื่อให้การบริหารราชการแผ่นดินมีประสิทธิภาพ โปร่งใส ทันสมัย และมีการทำงานเชิงบูรณาการของภาคีการพัฒนา

๒.๑.๖ เพื่อให้มีการกระจายความเจริญไปสู่ภูมิภาค โดยการพัฒนาภาคและเมืองเพื่อรองรับการพัฒนายกระดับฐานการผลิตและบริการเดิมและขยายฐานการผลิตและบริการใหม่

๒.๑.๗ เพื่อผลักดันให้ประเทศไทยมีความเชื่อมโยงกับประเทศต่าง ๆ ทั้งในระดับอนุภูมิภาค ภูมิภาค และนานาชาติได้อย่างสมบูรณ์และมีประสิทธิภาพ รวมทั้งให้ประเทศไทยมีบทบาทนำ และ สร้างสรรค์ในด้านการค้า การบริการ และการลงทุนภายใต้กรอบความร่วมมือต่าง ๆ ทั้งในระดับอนุภูมิภาค และโลก

### ๒.๒. เป้าหมายรวม

เพื่อให้เป็นไปตามวัตถุประสงค์ดังกล่าว ได้กำหนดเป้าหมายรวมการพัฒนาของแผนพัฒนาฯ ฉบับที่ ๑๒ ประกอบด้วย

๒.๒.๑ คนไทยมีคุณลักษณะเป็นคนไทยที่สมบูรณ์ มีวินัย มีทัศนคติและพฤติกรรมตามบรรทัดฐานที่ดีของสังคม มีความเป็นพลเมืองตื่นรู้ มีความสามารถในการปรับตัวได้อย่างรู้เท่าทันสถานการณ์ มีความรับผิดชอบและทำประโยชน์ต่อส่วนรวม มีสุขภาพกายและใจที่ดี มีความเจริญงอกงามทางจิตวิญญาณ มีวิถีชีวิตที่พอเพียง และมีความเป็นไทย

๒.๒.๒ ความเหลื่อมล้ำทางด้านรายได้และความยากจนลดลง เศรษฐกิจฐานรากมีความเข้มแข็ง ประชาชนทุกคนมีโอกาสในการเข้าถึงทรัพยากร การประกอบอาชีพ และบริการทางสังคมที่มีคุณภาพอย่างทั่วถึงและเป็นธรรม กลุ่มที่มีรายได้ต่ำสุดร้อยละ ๔๐ มีรายได้เพิ่มขึ้นอย่างน้อยร้อยละ ๑๕

๒.๒.๓ ระบบเศรษฐกิจมีความเข้มแข็งและแข่งขันได้ โครงสร้างเศรษฐกิจปรับสู่เศรษฐกิจฐานบริการและดิจิทัล มีผู้ประกอบการรุ่นใหม่และเป็นสังคมผู้ประกอบการ ผู้ประกอบการขนาดกลางและขนาดเล็กที่เข้มแข็งสามารถใช้นวัตกรรมและเทคโนโลยีดิจิทัลในการสร้างสรรค์คุณค่าสินค้าและบริการ มีระบบการผลิตและให้บริการจากฐานรายได้เดิมที่มีมูลค่าเพิ่มสูงขึ้น และมีการลงทุนในการผลิตและบริการ ฐานความรู้ขั้นสูงใหม่ๆ ที่เป็นมิตรกับสิ่งแวดล้อมและชุมชน รวมทั้งกระจายฐานการผลิตและการให้บริการสู่ภูมิภาคเพื่อลดความเหลื่อมล้ำ โดยเศรษฐกิจไทยมีเสถียรภาพและมีอัตราการขยายตัวเฉลี่ยร้อยละ ๕ ต่อปี และมีปัจจัยสนับสนุน อาทิ ระบบโลจิสติกส์ พลังงาน และการลงทุนวิจัยและพัฒนาที่เอื้อต่อการขยายตัวของภาคการผลิตและบริการ

๒.๒.๔ ทูทางธรรมชาติและคุณภาพสิ่งแวดล้อมสามารถสนับสนุนการเติบโตที่เป็นมิตรกับสิ่งแวดล้อม มีความมั่นคงทางอาหาร พลังงาน และน้ำ โดยเพิ่มพื้นที่ป่าไม้ให้ได้ร้อยละ ๔๐ ของพื้นที่ประเทศเพื่อรักษาความสมดุลของระบบนิเวศลดการปล่อยก๊าซเรือนกระจก ภาคพลังงานและขนส่งไม่น้อยกว่า ร้อยละ ๗ ภายในปี ๒๕๖๓ เทียบกับการปล่อยในกรณีปกติ มีปริมาณหรือสัดส่วนของขยะมูลฝอยที่ได้รับการจัดการอย่างถูกหลักสุขาภิบาลเพิ่มขึ้น และรักษาคุณภาพน้ำและคุณภาพอากาศในพื้นที่วิกฤติให้อยู่ในเกณฑ์มาตรฐาน

๒.๒.๕ มีความมั่นคงในเอกราชและอธิปไตย สังคมปลอดภัย สามัคคี สร้างภาพลักษณ์ที่ดีและเพิ่มความเชื่อมั่นของนานาชาติต่อประเทศไทย ความขัดแย้งทางอุดมการณ์และ ความคิดในสังคมลดลง ปัญหาอาชญากรรมลดลง ปริมาณความสูญเสียจากภัยโจรสลัดและการลักลอบขนส่ง สินค้าและค่านมนุษย์ลดลง มีความพร้อมที่ปกป้องประชาชนจากการก่อการร้ายและภัยพิบัติทางธรรมชาติ ประเทศไทยมีส่วนร่วมในการกำหนดบรรทัดฐานระหว่างประเทศ เกิดความเชื่อมโยงการขนส่ง โลจิสติกส์ ท่วงโซ่มูลค่า เป็นหุ้นส่วนการพัฒนาที่สำคัญในอนุภูมิภาค ภูมิภาค และโลก และอัตราการเติบโตของมูลค่า การลงทุนและการส่งออกของไทยในอนุภูมิภาค ภูมิภาค และอาเซียนสูงขึ้น

๒.๒.๖ มีระบบบริหารจัดการภาครัฐที่มีประสิทธิภาพ ทันสมัย โปร่งใส ตรวจสอบได้ กระจายอำนาจและมีส่วนร่วมจากประชาชน บทบาทภาครัฐในการให้บริการซึ่งภาคเอกชน ดำเนินการแทนได้ดีกว่าลดลง เพิ่มการใช้ระบบดิจิทัลในการให้บริการ ปัญหาคอร์รัปชันลดลง และการบริหารจัดการขององค์กรปกครองส่วนท้องถิ่นมีอิสระมากขึ้น โดยอันดับประสิทธิภาพภาครัฐที่จัดทำโดยสถาบันการจัดการนานาชาติและอันดับความยากง่ายในการดำเนินธุรกิจในประเทศดีขึ้น การใช้จ่ายภาครัฐและระบบงบประมาณมีประสิทธิภาพสูง ฐานภาษีกว้างขึ้น และดัชนีการรับรู้การทุจริตดีขึ้น รวมถึงมีบุคลากรภาครัฐที่มีความรู้ความสามารถและปรับตัวได้ทันกับยุคดิจิทัลเพิ่มขึ้น

### ๓. ยุทธศาสตร์การพัฒนาประเทศ

ยุทธศาสตร์ในแผนพัฒนาฯ ฉบับที่ ๑๒ มีทั้งหมด ๑๐ ยุทธศาสตร์ โดยมี ๖ ยุทธศาสตร์ตามกรอบ ยุทธศาสตร์ชาติ ๒๐ ปี และอีก ๔ ยุทธศาสตร์ที่เป็นปัจจัยสนับสนุน ดังนี้

๓.๑ ยุทธศาสตร์การเสริมสร้างและพัฒนาศักยภาพทุนมนุษย์ ทุนมนุษย์ของประเทศไทยยังมีปัญหาในด้านคุณภาพคนในแต่ละช่วงวัย โดยผลลัพธ์ทางการศึกษาของเด็กวัยเรียนค่อนข้างต่ำ การพัฒนาความรู้และทักษะของแรงงานไม่ตรงกับตลาดงาน ในขณะที่คนไทยจำนวนไม่น้อยยังไม่สามารถคิดกรอง และเลือกรับวัฒนธรรมได้อย่างเหมาะสม ซึ่งส่งผลต่อวิกฤตค่านิยม ทศนคติ และพฤติกรรมในการดำเนินชีวิต การพัฒนาในระยะต่อไป จึงต้องให้ความสำคัญกับการวางรากฐานการพัฒนาคนให้มีความสมบูรณ์ เพื่อให้คนไทยมีทศนคติ และพฤติกรรมตามบรรทัดฐานที่ดีของสังคม ได้รับการศึกษาที่มีคุณภาพสูงตามมาตรฐานสากล และสามารถเรียนรู้ด้วยตนเองอย่างต่อเนื่อง มีสุขภาวะที่ดีขึ้น คนทุกช่วงวัยมีทักษะความรู้ และความสามารถเพิ่มขึ้น รวมทั้งสถาบันทางสังคมมีความเข้มแข็งและมีส่วนร่วมในการพัฒนาประเทศเพิ่มขึ้น

#### แนวทางการพัฒนาที่สำคัญ ประกอบด้วย

(๑) ปรับเปลี่ยนค่านิยมคนไทยให้มีคุณธรรม จริยธรรม มีวินัย จิตสาธารณะ และพฤติกรรมที่พึงประสงค์ อาทิ ส่งเสริมให้มีกิจกรรมการเรียนการสอนทั้งใน และนอกห้องเรียนที่สอดแทรกคุณธรรม จริยธรรม ความมีระเบียบวินัย และจิตสาธารณะ

(๒) พัฒนาศักยภาพ คนให้มีทักษะ ความรู้ และความสามารถในการดำรงชีวิตอย่างมีคุณค่า อาทิ ส่งเสริมเด็กปฐมวัยให้มีการพัฒนา ทักษะทางสมองและทางสังคมที่เหมาะสม เด็กวัยเรียนและวัยรุ่นมีทักษะการคิดวิเคราะห์อย่างเป็นระบบ

(๓) ยกกระดับคุณภาพการศึกษาและการเรียนรู้ตลอดชีวิต อาทิ ปรับระบบบริหารจัดการสถานศึกษาขนาดเล็ก ให้มีการจัดทรัพยากรร่วมกันให้มีขนาดและจำนวนที่เหมาะสม ปรับปรุงแหล่งเรียนรู้ในชุมชนให้เป็นแหล่ง เรียนรู้เชิงสร้างสรรค์และมีชีวิต

(๔) ลดปัจจัยเสี่ยงด้านสุขภาพและให้ทุกภาคส่วนคำนึงถึงผลกระทบต่อสุขภาพ อาทิ ส่งเสริมให้มีกิจกรรมทางสุขภาพและโภชนาการที่เหมาะสมกับวัยปรับปรุงมาตรการทางกฎหมายและภาชีในการควบคุมผลิตภัณฑ์ที่ส่งผลเสียต่อสุขภาพ

(๕) เพิ่มประสิทธิภาพการบริหารจัดการระบบสุขภาพ ภาครัฐและปรับระบบการเงินการคลังด้านสุขภาพ อาทิ ปรับระบบบริหารจัดการทรัพยากรร่วมกันระหว่าง สถานพยาบาลทุกสังกัดในเขตพื้นที่สุขภาพ

(๖) พัฒนาระบบการดูแลและสร้างสภาพแวดล้อมที่เหมาะสมกับ สังคมสูงวัย อาทิ ผลักดันให้มีกฎหมายการดูแลผู้สูงอายุระยะยาว

(๗) ผลักดันให้สถาบันทางสังคมมีส่วนร่วมพัฒนาประเทศอย่างเข้มแข็ง อาทิ กำหนดมาตรการดูแลครอบครัวที่เปราะบางและส่งเสริมสถาบันการศึกษาให้เป็นแหล่งบริการความรู้ทางวิชาการที่ทุกคนเข้าถึงได้

**๓.๒ ยุทธศาสตร์การสร้างความเป็นธรรมและลดความเหลื่อมล้ำในสังคม** การพัฒนาในช่วงที่ผ่านมาทำให้สังคมไทยก้าวหน้าไปหลายด้าน แต่การแก้ปัญหาความเหลื่อมล้ำและสร้างความเป็นธรรม ในสังคมไทยมีความคืบหน้าช้า ทั้งเรื่องความแตกต่างของรายได้ระหว่างกลุ่มประชากร ความแตกต่างของ คุณภาพการบริการภาครัฐ รวมทั้งข้อจำกัดในการเข้าถึงกระบวนการยุติธรรมและเทคโนโลยีของกลุ่มผู้ด้อยโอกาสและกลุ่มที่อยู่ในพื้นที่ห่างไกล ดังนั้น การพัฒนาในระยะต่อไป จึงจำเป็นต้องมุ่งลดปัญหาความเหลื่อมล้ำด้านรายได้ของกลุ่มคนที่มีฐานะทางเศรษฐกิจสังคมที่แตกต่างกัน แก้ไขปัญหาความยากจนเพิ่มโอกาสการเข้าถึงบริการพื้นฐานทางสังคมของภาครัฐ รวมทั้งเพิ่มศักยภาพชุมชนและเศรษฐกิจฐานรากให้มีความเข้มแข็ง เพื่อให้ชุมชนพึ่งพาตนเองและได้รับส่วนแบ่งผลประโยชน์ทางเศรษฐกิจมากขึ้น

#### แนวทางการพัฒนาสำคัญ ประกอบด้วย

(๑) การเพิ่มโอกาสให้กับกลุ่มเป้าหมาย ประชากรร้อยละ ๔๐ ที่มีรายได้ต่ำสุดสามารถเข้าถึงบริการที่มีคุณภาพของรัฐและมีอาชีพ อาทิ ขยายโอกาสการเข้าถึงการศึกษาที่มีคุณภาพให้แก่เด็กและเยาวชนที่ด้อยโอกาสทางการศึกษาอย่างต่อเนื่อง โดยให้การดูแลนักเรียนที่ครอบครัวตกตั้งแต่การสร้างรายได้ของครัวเรือน สนับสนุนค่าเดินทางไปยังสถานศึกษา ให้ทุนการศึกษาต่อระดับสูง

(๒) การกระจายการให้บริการภาครัฐทั้งด้านการศึกษา สาธารณสุข และสวัสดิการที่มีคุณภาพให้ ครอบคลุมและทั่วถึง อาทิ บริหารจัดการการให้บริการสาธารณสุขที่มีคุณภาพให้ครอบคลุมทุกพื้นที่ ผ่านการ พัฒนาระบบส่งต่อผู้ป่วยทั้งในระดับจังหวัด ภาค และระดับประเทศให้มีประสิทธิภาพมากขึ้น

(๓) เสริมสร้างศักยภาพชุมชน การพัฒนาเศรษฐกิจชุมชนและการสร้างความเข้มแข็งการเงินฐานรากตามหลักปรัชญาของเศรษฐกิจพอเพียง เพื่อให้ชุมชนสามารถพึ่งพาตนเองได้ มีสิทธิในการจัดการที่ดินและทรัพยากร ภายในชุมชน อาทิ สนับสนุนการให้ความรู้ในการบริหารจัดการทางการเงินแก่ชุมชนและครัวเรือน การปรับ องค์การการเงินของชุมชนให้ทำหน้าที่เป็นสถาบันการเงินในระดับหมู่บ้าน/ตำบลที่ทำหน้าที่ทั้งการให้กู้ยืมและ การออม และจัดตั้งโครงข่ายการเงินฐานรากโดยมีธนาคารออมสินและธนาคารเพื่อการเกษตรและสหกรณ์เป็นแม่ข่าย

๓.๓ ยุทธศาสตร์การสร้างเสริมความเข้มแข็งทางเศรษฐกิจและแข่งขันได้อย่างยั่งยืน เศรษฐกิจไทยขยายตัวต่ำกว่าศักยภาพอย่างต่อเนื่องเป็นเวลาหลายปี ทั้งจากผลกระทบของเศรษฐกิจโลกซบเซา และข้อจำกัดภายในประเทศเองที่เป็นอุปสรรคต่อการเพิ่มผลิตภาพและขีดความสามารถในการแข่งขัน รวมทั้ง ฐานเศรษฐกิจภายในประเทศขยายตัวช้ากว่าการพัฒนา ๕ ปีต่อจากนี้ไป จึงเน้นให้เศรษฐกิจเติบโตได้ตามศักยภาพและมีเสถียรภาพ ภาคส่งออกมีการพัฒนาจนสามารถขยายตัวและเป็นกลไกสำคัญในการขับเคลื่อนเศรษฐกิจไทย ผลิตภาพการผลิตของประเทศเพิ่มขึ้น การลงทุนภาครัฐและเอกชนมีการขยายตัวอย่างต่อเนื่อง และมาจากความร่วมมือกันมากขึ้น ประชาชนและผู้ประกอบการเข้าสู่ระบบภาษีมากขึ้น และประเทศไทยมีขีดความสามารถในการแข่งขันทางเศรษฐกิจสูงขึ้น นอกจากนี้ ยังเน้นให้เศรษฐกิจรายสาขามีการเติบโตอย่างเข้มแข็ง ภาคการเกษตรเน้น เกษตรกรรมยั่งยืนและให้เกษตรกรมีรายได้เพิ่มขึ้น มีการพัฒนาเมืองอุตสาหกรรมนิเวศ การท่องเที่ยวสามารถทำรายได้และแข่งขันได้มากขึ้น วิสาหกิจขนาดกลางและขนาดย่อมมีบทบาทต่อระบบเศรษฐกิจมากขึ้น ภาคการเงินมีประสิทธิภาพเพิ่มขึ้น

#### โดยมีแนวทางการพัฒนาที่สำคัญ ประกอบด้วย

(๑) การบริหารจัดการเศรษฐกิจส่วนรวม ทั้งในด้านการคลัง อาทิ เพิ่มประสิทธิภาพการจัดแผนงานโครงการ การจัดสรรงบประมาณ การบริหาร และการตรวจสอบกระบวนการงบประมาณ และด้านการเงิน อาทิ เพิ่มประสิทธิภาพของระบบการเงิน และสถาบันการเงินทั้งในตลาดเงินและตลาดทุนให้สามารถสนับสนุนการขยายตัวทางเศรษฐกิจ

(๒) การเสริมสร้างและพัฒนาขีดความสามารถในการแข่งขันของภาคการผลิตและบริการ มุ่งเน้นการสร้างเสริมเชื่อมโยงของห่วงโซ่มูลค่าระหว่างภาคเกษตร อุตสาหกรรมบริการ และการค้าการลงทุน เพื่อยกระดับศักยภาพในการแข่งขันของประเทศ โดยยกระดับการผลิตสินค้าเกษตรและอาหารเข้าสู่ระบบมาตรฐาน ต่อยอดความเข้มแข็งของอุตสาหกรรมที่มีศักยภาพปัจจุบัน เพื่อยกระดับไปสู่อุตสาหกรรมที่ใช้เทคโนโลยีขั้นสูง วางอนาคตรากฐานการพัฒนาอุตสาหกรรม เสริมสร้างขีดความสามารถการแข่งขันในเชิงธุรกิจของภาคบริการ ปรับปรุงแก้ไขกฎหมายและกฎระเบียบ เพื่อส่งเสริมการค้าที่เป็นธรรมและอำนวยความสะดวกด้านการค้าการลงทุน

๓.๔ ยุทธศาสตร์การเติบโตที่เป็นมิตรกับสิ่งแวดล้อมเพื่อการพัฒนาที่ยั่งยืน ปัจจุบันสภาพทรัพยากรธรรมชาติและสิ่งแวดล้อมกำลังเป็นจุดอ่อนสำคัญต่อการรักษาฐานการผลิตและการให้บริการ รวมทั้ง การดำรงชีวิตของคนไทย ซึ่งปัญหาดังกล่าวเกิดจากการลดลงของพื้นที่ป่าไม้ ทรัพยากรดินเสื่อมโทรม ความหลากหลายทางชีวภาพถูกคุกคาม ความเสี่ยงในการขาดแคลนทรัพยากรน้ำในอนาคต ปัญหาสิ่งแวดล้อมเพิ่มสูงขึ้นตามการขยายตัวของเศรษฐกิจและชุมชนเมือง การเปลี่ยนแปลงสภาพภูมิอากาศและภัยพิบัติทาง ธรรมชาติมีความผันผวนและรุนแรงมากขึ้น และข้อตกลงระหว่างประเทศเกี่ยวกับการเปลี่ยนแปลงสภาพ ภูมิอากาศทวีความเข้มข้น ซึ่งจะส่งผลต่อแนวทางการพัฒนาประเทศในอนาคต

ดังนั้น การพัฒนาในระยะต่อไปจึงมุ่งเน้นการรักษาและฟื้นฟูฐานทรัพยากรธรรมชาติ การสร้างความมั่นคงด้านน้ำ และการบริหารจัดการทรัพยากรน้ำให้มีประสิทธิภาพ การสร้างคุณภาพสิ่งแวดล้อมที่ดี ลดมลพิษ และลดผลกระทบต่อสุขภาพของประชาชนและระบบนิเวศ การเพิ่มประสิทธิภาพ การลดก๊าซเรือนกระจกและขีดความสามารถในการปรับตัวต่อการเปลี่ยนแปลงสภาพภูมิอากาศ และการเพิ่ม ประสิทธิภาพการบริหารจัดการเพื่อลดความเสี่ยงจากภัยพิบัติ และลดความสูญเสียในชีวิตและทรัพย์สินที่เกิด จากสาธารณภัย

### แนวทางการพัฒนาสำคัญ ประกอบด้วย

(๑) การรักษาพื้นที่พุทธศาสนารธรรมชาติ สร้าง สมดุลของการอนุรักษ์และใช้ประโยชน์อย่างยั่งยืนและเป็นธรรม

(๒) เพิ่มประสิทธิภาพการบริหารจัดการ ทรัพยากรน้ำเพื่อให้เกิดความมั่นคง สมดุล และยั่งยืน

(๓) การแก้ไขปัญหาวิกฤตสิ่งแวดล้อม

(๔) ส่งเสริมการผลิตและการบริโภคที่เป็นมิตรกับสิ่งแวดล้อม

(๕) สนับสนุนการลดการปล่อยก๊าซเรือนกระจก และเพิ่มขีดความสามารถในการปรับตัวต่อการเปลี่ยนแปลงสภาพภูมิอากาศ

(๖) การบริหารจัดการเพื่อลดความเสี่ยงด้านภัยพิบัติ

(๗) การพัฒนาระบบการบริหารจัดการและกลไกแก้ไขปัญหาความขัดแย้งด้านทรัพยากรธรรมชาติและสิ่งแวดล้อม

(๘) การพัฒนาความร่วมมือด้านสิ่งแวดล้อมระหว่างประเทศ

**๓.๕ ยุทธศาสตร์การเสริมสร้างความมั่นคงแห่งชาติเพื่อการพัฒนาประเทศสู่ความมั่งคั่ง และยั่งยืน** กระแสโลกาภิวัตน์และความก้าวหน้าทางเทคโนโลยีในปัจจุบัน มีแนวโน้มส่งผลกระทบต่อความ มั่นคงและเสถียรภาพของประเทศไทยในหลายมิติ ทั้งภัยคุกคามภายนอก ในเรื่องการขยายอิทธิพลและการเพิ่ม บทบาทของประเทมหาอำนาจในภูมิภาคต่าง ๆ ของโลก อาชญากรรมข้ามชาติและการก่อการร้าย และภัย คุกคามภายในประเทศ ได้แก่ ความเห็นต่างทางความคิดและอุดมการณ์ของคนในชาติ การสร้างสถานการณ์ใน จังหวัดชายแดนภาคใต้ และการคุกคามทางเศรษฐกิจ โดยอาชญากรรมคอมพิวเตอร์

ดังนั้น การพัฒนาในระยะต่อไป จึงเน้นในเรื่องการปกป้องและเชิดชูสถาบันพระมหากษัตริย์ให้เป็นสถาบันหลักของประเทศ สังคมมีความสมานฉันท์ ประชาชนมีส่วนร่วมป้องกันแก้ไขปัญหาความมั่นคง ประชาชนในจังหวัดชายแดนภาคใต้มีความปลอดภัยในชีวิตและทรัพย์สิน มีโอกาสในการศึกษาและการประกอบอาชีพที่สร้างรายได้เพิ่มขึ้น ประเทศไทยมีความสัมพันธ์และร่วมมือด้านความ มั่นคงกับนานาประเทศในการป้องกันภัยคุกคามในรูปแบบต่าง ๆ ควบคู่ไปกับการรักษาผลประโยชน์ของชาติ มีความพร้อมต่อการรับมือภัยคุกคามทั้งภัยคุกคามทางทหารและภัยคุกคามอื่น ๆ และแผนงานด้านความมั่นคงมีการบูรณาการสอดคล้องกับนโยบายการพัฒนาเศรษฐกิจ สังคม ทรัพยากรธรรมชาติและสิ่งแวดล้อม

### แนวทางการพัฒนาสำคัญ ประกอบด้วย

(๑) การรักษาความมั่นคงภายใน เพื่อให้เกิด ความสงบในสังคมและธำรงไว้ซึ่งสถาบันหลักของชาติ

(๒) การพัฒนาเสริมสร้างศักยภาพการป้องกันประเทศ เพื่อเตรียมความพร้อมในการรับมือภัยคุกคามทั้งการทหารและภัยคุกคามอื่น ๆ

(๓) การส่งเสริมความร่วมมือกับต่างประเทศด้านความมั่นคง เพื่อบูรณาการความร่วมมือกับมิตรประเทศเพื่อผลประโยชน์ทางเศรษฐกิจ สังคม และการป้องกันภัยคุกคามข้ามชาติ

(๔) การรักษาความมั่นคงและผลประโยชน์ของชาติทางทะเลเพื่อคงไว้ซึ่ง อำนาจอธิปไตยและสิทธิอธิปไตยในเขตทะเล

(๕) การบริหารจัดการความมั่นคงเพื่อการพัฒนา เพื่อให้เกิดความสอดคล้องกันระหว่างแผนงานที่เกี่ยวข้องกับความมั่นคงการพัฒนาภายใต้การมีส่วนร่วมของภาคประชาชน

**๓.๖ ยุทธศาสตร์การบริหารจัดการในภาครัฐ การป้องกันการทุจริตประพฤติมิชอบ และ ธรรมาภิบาลในสังคมไทย** ระบบการบริหารจัดการในภาครัฐที่ขาดประสิทธิภาพเป็นอุปสรรคที่สำคัญต่อการ พัฒนาประเทศมาอย่างต่อเนื่อง ทั้งการให้บริการประชาชนยังไม่ได้มาตรฐานสากล การบังคับใช้กฎหมายที่ขาด ประสิทธิภาพ การบริหารจัดการและการให้บริการของท้องถิ่นขาดความโปร่งใส ระบบและ กระบวนการ ยุติธรรมไม่สามารถอำนวยความสะดวกได้อย่างเสมอภาคและเป็นธรรม รวมทั้งการทุจริต ประพฤติมิชอบใน สังคมไทย

การพัฒนาในระยะต่อไปจึงต้องเร่งปฏิรูปการบริหารจัดการภาครัฐให้เกิดผลสัมฤทธิ์อย่าง จริงจัง โดยมุ่งเน้นในเรื่องการลดสัดส่วนค่าใช้จ่ายด้านบุคลากร และเพิ่มประสิทธิภาพการบริหารจัดการและ การให้บริการของภาครัฐ รวมทั้งประสิทธิภาพการประกอบธุรกิจของประเทศ การเพิ่มประสิทธิภาพการ บริหาร จัดการที่ดีขององค์กรปกครองส่วนท้องถิ่น การปรับคะแนนดัชนีการรับรู้การทุจริตให้อยู่ในระดับที่ดี ขึ้น และ การลดจำนวนการดำเนินคดีกับผู้มิได้กระทำความผิด

#### แนวทางการพัฒนาสำคัญ ประกอบด้วย

(๑) ปรับปรุงโครงสร้างหน่วยงาน บทบาท ภารกิจ และคุณภาพบุคลากรภาครัฐให้มีความโปร่งใส ทันสมัย คล่องตัว มีขนาดที่เหมาะสม เกิดความคุ้มค่า

(๒) ปรับปรุงกระบวนการงบประมาณ และสร้างกลไกในการติดตามตรวจสอบการเงิน การคลังภาครัฐ เพื่อให้ การจัดสรรและการใช้จ่ายมีประสิทธิภาพ

(๓) เพิ่มประสิทธิภาพและยกระดับการให้บริการสาธารณะให้ได้ มาตรฐานสากล เพื่อให้ ประชาชนและภาคธุรกิจได้รับบริการที่มีคุณภาพ ได้มาตรฐาน และอำนวยความสะดวก ตรงตามความ ต้องการ

(๔) เพิ่มประสิทธิภาพการบริหารจัดการให้แก่องค์กรปกครองส่วนท้องถิ่น เพื่อให้ ประชาชนได้รับการบริการอย่างมีประสิทธิภาพและทั่วถึง

(๕) ป้องกันและปราบปรามการทุจริตและประพฤติ มิชอบ เพื่อให้สังคมไทยมีวินัย โปร่งใส และยุติธรรม

(๖) ปฏิรูปกฎหมายและกระบวนการยุติธรรมให้มีความทันสมัย เป็นธรรม และ สอดคล้องกับข้อบังคับสากลหรือข้อตกลงระหว่างประเทศ

**๓.๗ ยุทธศาสตร์การพัฒนาโครงสร้างพื้นฐานและระบบโลจิสติกส์** ที่ผ่านมาการพัฒนา โครงสร้างพื้นฐานและระบบโลจิสติกส์ของประเทศประสบปัญหาด้านความต่อเนื่องในการดำเนินการ และ ปัญหาเชิงปริมาณ คุณภาพ และการบริหารจัดการการให้บริการที่สอดคล้องกับมาตรฐานสากล ทำให้มี ข้อจำกัดในการสนับสนุนการพัฒนาประเทศให้มีประสิทธิภาพ

การพัฒนาในระยะต่อไปจึงมุ่งเน้นในเรื่องการลดความเข้มของการใช้พลังงานและลด ต้นทุนโลจิสติกส์ของประเทศ การพัฒนาระบบขนส่งทางรางและทางน้ำ เพิ่มปริมาณการเดินทางด้วยระบบ ขนส่งสาธารณะในเขตเมือง และขยายขีดความสามารถในการรองรับปริมาณผู้โดยสารของท่าอากาศยานใน กรุงเทพมหานครและท่าอากาศยานในภูมิภาค การเพิ่มความสามารถในการแข่งขันด้านโลจิสติกส์และการ อำนวยความสะดวกทางการค้า การพัฒนาด้านพลังงานเพื่อเพิ่มสัดส่วนการใช้พลังงานทดแทนต่อปริมาณการ ใช้พลังงานขั้นสุดท้าย และลดการพึ่งพาก๊าซธรรมชาติในการผลิตไฟฟ้า การพัฒนาเศรษฐกิจดิจิทัล และการ พัฒนาด้านสาธารณสุขการ (น้ำประปา)

### แนวทางการพัฒนาสำคัญ ประกอบด้วย

(๑) การพัฒนาโครงสร้างพื้นฐานด้านขนส่ง อาทิ พัฒนาระบบรถไฟให้เป็นโครงข่ายหลักในการเดินทางและขนส่งของประเทศ พัฒนาโครงข่ายถนน พัฒนา ระบบขนส่งทางอากาศ และพัฒนาระบบขนส่งทางน้ำ

(๒) การสนับสนุนการพัฒนาระบบขนส่ง อาทิ การพัฒนาอุตสาหกรรมต่อเนื่องที่เกิดจากการลงทุนด้านโครงสร้างพื้นฐาน และพัฒนาการบริหารจัดการในสาขาขนส่ง

(๓) พัฒนาระบบโลจิสติกส์ อาทิ พัฒนาและยกระดับมาตรฐานระบบการบริหารจัดการโลจิสติกส์และโซ่อุปทานให้ได้มาตรฐานสากล และพัฒนาและยกระดับมาตรฐานการอำนวยความสะดวกทางการค้า

(๔) พัฒนาด้านพลังงาน อาทิ จัดหาพลังงานให้เพียงพอและสร้างความมั่นคงในการผลิตพลังงาน เพิ่มศักยภาพการบริหารจัดการ การผลิต และการใช้พลังงานทดแทนและพลังงานสะอาด

(๕) พัฒนาเศรษฐกิจดิจิทัล อาทิ พัฒนาและปรับปรุงโครงสร้างพื้นฐานโทรคมนาคมของประเทศให้ทั่วถึงและมีประสิทธิภาพ และส่งเสริมการใช้เทคโนโลยี ดิจิทัลในการสร้างมูลค่าเพิ่มทางธุรกิจ

(๖) พัฒนาระบบน้ำประปา อาทิ พัฒนาระบบน้ำประปาให้ครอบคลุมและทั่วถึง และการบริหารจัดการการใช้น้ำอย่างมีประสิทธิภาพและการสร้างนวัตกรรม

**๓.๘ ยุทธศาสตร์การพัฒนาวิทยาศาสตร์ เทคโนโลยี วิจัย และนวัตกรรม** การพัฒนาเศรษฐกิจของประเทศไทยในช่วงระยะเวลาที่ผ่านมา อาศัยการเพิ่มประสิทธิภาพจากปัจจัยความได้เปรียบด้าน แรงงาน ทรัพยากรธรรมชาติ และการนำเข้าเทคโนโลยีสำเร็จรูปจากต่างประเทศมากกว่าการสะสมองค์ความรู้ เพื่อพัฒนาเทคโนโลยีของตนเอง ทำให้ส่วนแบ่งผลประโยชน์ทางด้านเทคโนโลยีซึ่งมีมูลค่าเพิ่มสูงตกอยู่กับ ประเทศผู้เป็นเจ้าของเทคโนโลยี อีกทั้งการลงทุนด้านการวิจัยและพัฒนาอย่างไม่เพียงพอที่จะขับเคลื่อนประเทศ สู่สังคมนวัตกรรมได้

การพัฒนาจึงเน้นในเรื่องการเพิ่มความเข้มแข็งด้านวิทยาศาสตร์และเทคโนโลยีของประเทศ และการเพิ่มความสามารถในการประยุกต์ใช้วิทยาศาสตร์ เทคโนโลยี และนวัตกรรมเพื่อยกระดับความสามารถการแข่งขันของภาคการผลิตและบริการ และคุณภาพชีวิตของประชาชน

### แนวทางการพัฒนาสำคัญ ประกอบด้วย

(๑) เร่งส่งเสริมการลงทุนวิจัยและพัฒนาและ ผลักดันสู่การใช้ประโยชน์ในเชิงพาณิชย์และเชิงสังคม อาทิ ลงทุนวิจัยและพัฒนาในกลุ่มเทคโนโลยีที่ประเทศไทย มีศักยภาพพัฒนาได้เอง และกลุ่มเทคโนโลยีที่นำสู่การพัฒนาแบบก้าวกระโดด ลงทุนวิจัยและพัฒนาเทคโนโลยี และนวัตกรรมทางสังคมเพื่อลดความเหลื่อมล้ำและยกระดับคุณภาพชีวิตของประชาชน

(๒) พัฒนา ผู้ประกอบการให้เป็นผู้ประกอบการทางเทคโนโลยี อาทิ ส่งเสริมผู้ประกอบการให้มีบทบาทหลักด้านนวัตกรรม เทคโนโลยีและร่วมกำหนดทิศทางการพัฒนานวัตกรรม ส่งเสริมการสร้างสรรคนวัตกรรมด้านการออกแบบและ การจัดการธุรกิจที่ผสมผสานการใช้เทคโนโลยีให้แพร่หลายในกลุ่มผู้ประกอบการธุรกิจของไทย

(๓) พัฒนา สภาวะแวดล้อมของการพัฒนาวิทยาศาสตร์ เทคโนโลยี วิจัย และนวัตกรรมด้านบุคลากรวิจัย อาทิ การเร่งการ ผลิตบุคลากรสายวิทยาศาสตร์และเทคโนโลยีที่มีคุณภาพและสอดคล้องกับความต้องการโดยเฉพาะในสาขา STEM และพัฒนาศักยภาพนักวิจัยให้มีทั้งความรู้และความเข้าใจในเทคโนโลยี

๓.๙ ยุทธศาสตร์การพัฒนาภาค เมือง และพื้นที่เศรษฐกิจ ในช่วงแผนพัฒนาฯ ฉบับที่ ๑๒ ประเทศไทยต้องใช้ประโยชน์จากศักยภาพและภูมิสังคมเฉพาะของพื้นที่ และการดำเนินยุทธศาสตร์เชิงรุกเพื่อเสริมจุดเด่นในระดับภาคและจังหวัดในการเป็นฐานการผลิตและบริการที่สำคัญ ประกอบกับการขยายตัวของประชากรในเขตเมืองจะเป็นโอกาสในการกระจายความเจริญและยกระดับรายได้ของประชาชน โดยการพัฒนาเมืองให้เป็นเมืองนำอยู่และมีศักยภาพในการรองรับการค้าการลงทุน รวมทั้งลดแรงกดดันจากการกระจุกตัวของการพัฒนาในกรุงเทพฯและภาคกลางไปสู่ภูมิภาค นอกจากนี้ การเป็นส่วนหนึ่งของประชาคมเศรษฐกิจอาเซียนยังเป็นโอกาสในการเปิดพื้นที่เศรษฐกิจใหม่บริเวณชายแดนเชื่อมโยงการค้าการลงทุนในภูมิภาคของไทยกับประเทศเพื่อนบ้านอีกด้วย

ดังนั้น การพัฒนาจึงมุ่งเน้นในเรื่องการลดช่องว่างรายได้ระหว่างภาคและมีการกระจายรายได้ที่เป็นธรรมมากขึ้น การเพิ่มจำนวนเมืองศูนย์กลางของจังหวัดเป็นเมืองนำอยู่สำหรับคนทุกกลุ่มในสังคม พื้นที่ฐานเศรษฐกิจหลักมีระบบการผลิตที่มีประสิทธิภาพสูงและเป็นมิตรต่อสิ่งแวดล้อม และการเพิ่มมูลค่าการลงทุนในพื้นที่เศรษฐกิจใหม่บริเวณชายแดน

#### แนวทางการพัฒนาสำคัญ ประกอบด้วย

(๑) การพัฒนาภาคเพื่อสร้างโอกาสทางเศรษฐกิจให้กระจายตัวอย่างทั่วถึง พัฒนาภาคเหนือให้เป็นฐานเศรษฐกิจสร้างสรรค์มูลค่าสูง พัฒนาภาค ตะวันออกเฉียงเหนือให้หลุดพ้นจากความยากจนสู่เป้าหมายการพึ่งตนเอง พัฒนาภาคกลางเป็นฐานเศรษฐกิจ ชี้นำ พัฒนาภาคใต้เป็นฐานการสร้างรายได้ที่หลากหลาย

(๒) การพัฒนาเมือง อาทิ พัฒนาสภาพแวดล้อม เมืองศูนย์กลางของจังหวัดให้เป็นเมืองนำอยู่ ส่งเสริมการจัดการสิ่งแวดล้อมเมืองอย่างมีบูรณาการภายใต้การมีส่วนร่วมของส่วนกลาง ส่วนท้องถิ่น ภาคประชาสังคม และภาคเอกชน พัฒนาระบบขนส่งสาธารณะในเขตเมือง

(๓) การพัฒนาพื้นที่เศรษฐกิจ อาทิ พัฒนาพื้นที่พื้นที่บริเวณชายฝั่งทะเลตะวันออกให้เป็นฐานการผลิต อุตสาหกรรมหลักของประเทศที่ขยายตัวอย่างมีสมดุล มีประสิทธิภาพ สอดคล้องกับศักยภาพของพื้นที่ พัฒนา พื้นที่เศรษฐกิจใหม่บริเวณชายแดนเป็นประตูเศรษฐกิจเชื่อมโยงกับประเทศเพื่อนบ้านให้เจริญเติบโตอย่างยั่งยืน และเกิดผลที่เป็นรูปธรรม

๓.๑๐ ยุทธศาสตร์ความร่วมมือระหว่างประเทศเพื่อการพัฒนา การพัฒนาความร่วมมือ ระหว่างประเทศของไทยในช่วงแผนพัฒนาฯ ฉบับที่ ๑๒ ยึดหลักคิดเสรี เปิดเสรี และเปิดโอกาส โดยมุ่งเน้นการ พัฒนาและขยายความร่วมมือทั้งด้านเศรษฐกิจ สังคม ความมั่นคง และอื่น ๆ กับมิตรประเทศ และเป็นการ ขับเคลื่อนต่อเนื่องจากการดำเนินการภายใต้แผนพัฒนาฯ ฉบับที่ ๑๑ โดยกำหนดเป็นแนวทางการดำเนิน นโยบายการค้าและการลงทุนที่เสรี เปิดกว้าง และเป็นธรรม ดำเนินยุทธศาสตร์เชิงรุกในการแสวงหาตลาด ใหม่ ๆ ส่งเสริมให้ผู้ประกอบการไทยไปลงทุนในต่างประเทศ และส่งเสริมความร่วมมือเพื่อการพัฒนา กับ ประเทศในอนุภูมิภาคและภูมิภาครวมทั้งประเทศนอกภูมิภาค

ดังนั้น การพัฒนาจึงมุ่งเน้นในเรื่องการมีเครือข่ายการเชื่อมโยงตามแนวระเบียงเศรษฐกิจที่ครอบคลุมและมีการใช้ประโยชน์ได้เต็มศักยภาพ การเพิ่มระบบห่วงโซ่มูลค่าในอนุภูมิภาคและภูมิภาคอาเซียน ประเทศไทยเป็นฐานเศรษฐกิจ การค้าและการลงทุนที่สำคัญในภูมิภาคอนุภูมิภาค อาเซียน และเอเชีย รวมทั้งมีการพัฒนาส่วนขยายจากแนวระเบียงเศรษฐกิจในอนุภูมิภาคให้ครอบคลุมภูมิภาคอาเซียน เอเชียตะวันออกเฉียง และเอเชียใต้ และประเทศไทยเป็นหุ้นส่วนการพัฒนาที่สำคัญทั้งในทุกระดับ

/แนวทางการ...

### แนวทางการพัฒนาสำคัญ ประกอบด้วย

- (๑) ขยายความร่วมมือทางการค้าและการลงทุนกับมิตรประเทศ และแสวงหาตลาดใหม่สำหรับสินค้าและบริการของไทย
- (๒) พัฒนาความเชื่อมโยงด้านการคมนาคมขนส่ง โลจิสติกส์ และโทรคมนาคมในกรอบความร่วมมืออนุภูมิภาคภายใต้แผนงาน GMS, ACMECS, IMT-GT, BIMSTEC ,และ JDS และภูมิภาคอาเซียน เพื่ออำนวยความสะดวกและลดต้นทุนด้านโลจิสติกส์
- (๓) พัฒนาและส่งเสริมให้ไทยเป็นฐานของการประกอบธุรกิจ การบริการ และการลงทุนที่โดดเด่นในภูมิภาค
- (๔) ส่งเสริมการลงทุนไทยในต่างประเทศของผู้ประกอบการไทย
- (๕) เปิดประตูการค้าและพัฒนาความร่วมมือกับประเทศเพื่อนบ้านในลักษณะหุ้นส่วนทางยุทธศาสตร์ทั้งในระดับอนุภูมิภาคและภูมิภาคที่มีความเสมอภาคกัน
- (๖) สร้างความเป็นหุ้นส่วนการพัฒนาประเทศในอนุภูมิภาค ภูมิภาค และนานาชาติ
- (๗) เข้าร่วมเป็นภาคีความร่วมมือระหว่างประเทศโดยมีบทบาทที่สร้างสรรค์
- (๘) ส่งเสริมความร่วมมือกับภูมิภาคและนานาชาติในการสร้างความมั่นคงในทุกด้านที่เกี่ยวข้องกับเรื่องความอยู่ดีมีสุขของประชาชน
- (๙) บูรณาการภารกิจด้านความร่วมมือระหว่างประเทศและด้านการต่างประเทศ
- (๑๐) ส่งเสริมให้เกิดการปรับตัวภายในประเทศที่สำคัญ

*ที่มา: สำนักงานคณะกรรมการพัฒนาเศรษฐกิจและสังคมแห่งชาติ*

#### **๔. ร่างแผนพัฒนาเศรษฐกิจและสังคมแห่งชาติ ฉบับที่ ๑๓ (พ.ศ. ๒๕๖๖ - ๒๕๗๐)**

องค์การบริหารส่วนตำบลกุ้งสำราญ ได้จัดทำแผนพัฒนาท้องถิ่นที่มีความสัมพันธ์และสอดคล้องกับแผนพัฒนาเศรษฐกิจและสังคมแห่งชาติ ทั้งนี้ แผนพัฒนาเศรษฐกิจและสังคมแห่งชาติ ฉบับที่ ๑๒ (พ.ศ. ๒๕๖๑ - ๒๕๖๕) จะสิ้นสุดลงในปีงบประมาณ พ.ศ. ๒๕๖๕ และการจัดทำแผนพัฒนาเศรษฐกิจและสังคมแห่งชาติ ฉบับที่ ๑๓ อยู่ระหว่างการร่วมสร้างแผนฯ โดยมุ่งพัฒนา ๔ ด้าน ได้แก่

๑. ด้านเศรษฐกิจมูลค่าสูงที่เป็นมิตรต่อสิ่งแวดล้อม (High Value-added Economy)
๒. ด้านสังคมแห่งโอกาส และความเสมอภาค High Opportunity Society
๓. ชีวิตที่ยั่งยืน (Eco-friendly Living)
๔. ด้านปัจจัยสนับสนุนการพลิกโฉมประเทศ (Key Enablers for Thailand's

Transformation)

## 1. เศรษฐกิจมูลค่าสูงที่เป็นมิตรต่อสิ่งแวดล้อม High Value-added Economy



**1. เกษตร และเกษตรแปรรูป มูลค่าสูง**  
เพิ่มประสิทธิภาพการผลิต และสร้างมูลค่าเพิ่ม ให้สินค้าเกษตร ด้วยเทคโนโลยี



**2. การท่องเที่ยว เป็นคุณค่า และความยั่งยืน**  
กิจกรรมหลากหลาย กระจายรายได้ ให้อิสระสิ่งแวดล้อม



**3. ฐานการผลิต ยานยนต์ไฟฟ้า สร้างศักยภาพ การผลิตและส่งเสริม การใช้ยานยนต์ไฟฟ้า**



**4. การแพทย์ และสุขภาพครบวงจร**  
ยกระดับการแพทย์ igitกับสมัย ก้าวถึง เป็นศูนย์กลางบริการ สุขภาพมูลค่าสูง



**5. ประสิทธิภาพ การลงทุนและโลจิสติกส์ ของภูมิภาค**  
โครงการคมนาคม และสิ่งอำนวยความสะดวก เชื่อมโยงกับภูมิภาค อย่างไร้รอยต่อ



**6. อีเล็คทรอนิกส์ อัจฉริยะ: และบริการดิจิทัล**  
ส่งเสริมการผลิตสินค้า อีเล็คทรอนิกส์กับสมัย บริการดิจิทัลและดิจิทัล คอนเทนต์เติบโตรวดเร็ว



**10. เศรษฐกิจ หมุนเวียนและ สังคมคาร์บอนต่ำ**  
ของเสียถูกนำกลับมา ใช้ประโยชน์และพัฒนา พลังงานหมุนเวียน เป็นแหล่งพลังงานหลัก



**11. ลดความเสี่ยง จากภัยธรรมชาติ**  
ใช้มาตรการเชิงพื้นที่ และเทคโนโลยี ในการรับมือ ภัยธรรมชาติ



Active Window  
Go to settings to activate

## 2. สังคมแห่งโอกาส และความเสมอภาค High Opportunity Society

## 4. มุ่งจับสมัยกับยุคการพลิกโฉมประเทศไทย

**7. SMEs 5สาขา**  
ชุมชนและวิสาหกิจ เพื่อสังคมเติบโต อย่างต่อเนื่อง เสริมสร้างศักยภาพ สามารถเข้าถึงเทคโนโลยี และตลาดสมัยใหม่



**8. พื้นที่และเมือง มีความเจริญ**  
ทันสมัย และน่าอยู่ ลดความเหลื่อมล้ำระหว่าง พื้นที่ กระจายโอกาส ทางเศรษฐกิจและสังคม



**9. ความยากจนข้ามรุ่น ลดลงและได้รับความคุ้มครอง**  
ทางสังคมเพียงพอ ประชาชนสามารถยกระดับ สถานะและได้รับการคุ้มครอง ทางสังคมอย่างเหมาะสม



**12. ทำสังคมมีบรรทัดะสูง**  
ตบโจทก์การพัฒนา แห่งอนาคต ระบบการศึกษาและพัฒนา ศักยภาพคนทุกช่วงวัยมีการเรียนรู้ ตลอดชีวิต



**13. ภาครัฐ ที่มีบรรทัดะสูง**  
ภาครัฐทันสมัย มีประสิทธิภาพ



เมื่อแผนพัฒนาเศรษฐกิจและสังคมแห่งชาติ ฉบับที่ ๑๓ (พ.ศ. ๒๕๖๖ - ๒๕๗๐) ประกาศใช้ จึงจะดำเนินการทบทวนแผนพัฒนาท้องถิ่น (พ.ศ. ๒๕๖๖ - ๒๕๗๐) ให้สอดคล้องกับแผนพัฒนาเศรษฐกิจฯ

/๓.แผนพัฒนา...

### ๓. แผนพัฒนาภาค/แผนพัฒนากลุ่มจังหวัด/แผนพัฒนาจังหวัด

#### ➤ แผนพัฒนาภาคตะวันออกเฉียงเหนือ (พ.ศ. ๒๕๖๖ – ๒๕๗๐)

เนื่องด้วย แผนพัฒนาภาคตะวันออกเฉียงเหนือ (พ.ศ. ๒๕๖๑ – ๒๕๖๕) จะสิ้นสุดลงในปีงบประมาณ พ.ศ. ๒๕๖๕ โดยการจัดทำแผนพัฒนาภาคตะวันออกเฉียงเหนือ (พ.ศ. ๒๕๖๖ – ๒๕๗๐) อยู่ระหว่างการจัดทำของแผนพัฒนากลุ่มจังหวัด ดังนี้

๑. แผนพัฒนากลุ่มจังหวัดภาคตะวันออกเฉียงเหนือตอนบน ๑ (อุดรธานี หนองคาย เลย หนองบัวลำภู บึงกาฬ)
๒. แผนพัฒนากลุ่มจังหวัดภาคตะวันออกเฉียงเหนือตอนบน ๒ (สกลนคร นครพนม มุกดาหาร)
๓. แผนพัฒนากลุ่มจังหวัดภาคตะวันออกเฉียงเหนือตอนกลาง (ขอนแก่น กาฬสินธุ์ มหาสารคาม ร้อยเอ็ด)
๔. แผนพัฒนากลุ่มจังหวัดภาคตะวันออกเฉียงเหนือตอนล่าง ๑ (มหาสารคาม ชัยภูมิ บุรีรัมย์ สุรินทร์)
๕. แผนพัฒนากลุ่มจังหวัดภาคตะวันออกเฉียงเหนือตอนล่าง ๒ (อุบลราชธานี ยโสธร ศรีสะเกษ อำนาจเจริญ)

เมื่อแผนพัฒนาภาคตะวันออกเฉียงเหนือ (พ.ศ. ๒๕๖๖ – ๒๕๗๐) ยังไม่ประกาศใช้ องค์การบริหารส่วนตำบลกลุ่มสันทรรัตน์ จึงต้องจัดทำแผนพัฒนาท้องถิ่น (พ.ศ. ๒๕๖๖ – ๒๕๗๐) ให้สอดคล้องกับแผนพัฒนาภาคตะวันออกเฉียงเหนือ (พ.ศ. ๒๕๖๑ – ๒๕๖๕) และเมื่อแผนพัฒนาภาคตะวันออกเฉียงเหนือ (พ.ศ. ๒๕๖๖ – ๒๕๗๐) ประกาศใช้ จึงจะดำเนินการทบทวนแผนพัฒนาท้องถิ่น (พ.ศ. ๒๕๖๖ – ๒๕๗๐) ให้สอดคล้องกับแผนพัฒนาภาคฯ ต่อไป

#### แผนพัฒนาภาคตะวันออกเฉียงเหนือ (พ.ศ. ๒๕๖๑ – ๒๕๖๕)

๑. ยุทธศาสตร์บริหารจัดการน้ำให้เพียงพอต่อการพัฒนาเศรษฐกิจและคุณภาพชีวิตอย่างยั่งยืน
๒. ยุทธศาสตร์แก้ปัญหาความยากจนและพัฒนาคุณภาพชีวิตผู้มีรายได้น้อยเพื่อลดความเหลื่อมล้ำทางสังคม
๓. ยุทธศาสตร์สร้างความเข้มแข็งของฐานเศรษฐกิจภายในควบคู่กับ การแก้ปัญหาทรัพยากรธรรมชาติและสิ่งแวดล้อม
๔. ยุทธศาสตร์พัฒนาการท่องเที่ยวเชิงบูรณาการ
๕. ยุทธศาสตร์ใช้โอกาสจากการพัฒนาโครงข่ายคมนาคมขนส่งที่เชื่อมโยงพื้นที่เศรษฐกิจหลักภาคกลางและพื้นที่ระเบียงเศรษฐกิจภาคตะวันออกเฉียงเหนือ (EEC) เพื่อพัฒนาเมือง และพื้นที่เศรษฐกิจใหม่ๆ ของภาค
๖. ยุทธศาสตร์พัฒนาความร่วมมือและใช้ประโยชน์จากข้อตกลงกับประเทศ เพื่อนบ้านในการสร้างความเข้มแข็งทางเศรษฐกิจตามแนวชายแดนและแนวระเบียงเศรษฐกิจ

➤ **แผนพัฒนากลุ่มจังหวัดภาคตะวันออกเฉียงเหนือตอนกลาง (ขอนแก่น กาฬสินธุ์ มหาสารคาม ร้อยเอ็ด) ระยะ ๕ ปี (พ.ศ. ๒๕๖๖ - ๒๕๗๐)**

แผนพัฒนากลุ่มจังหวัดภาคตะวันออกเฉียงเหนือตอนกลาง (ขอนแก่น กาฬสินธุ์ มหาสารคาม ร้อยเอ็ด) จะสิ้นสุดลงในปีงบประมาณ พ.ศ. ๒๕๖๕ โดยการจัดทำแผนพัฒนาภาคตะวันออกเฉียงเหนือตอนกลาง (พ.ศ. ๒๕๖๖ - ๒๕๗๐) อยู่ระหว่างขั้นตอนรับฟังความคิดเห็นแผนพัฒนา กลุ่มจังหวัดตอนกลาง (พ.ศ. ๒๕๖๖ - ๒๕๗๐) และการจัดทำแผนพัฒนาจังหวัด (พ.ศ. ๒๕๖๖ - ๒๕๗๐)

เมื่อแผนพัฒนากลุ่มจังหวัดภาคตะวันออกเฉียงเหนือตอนกลาง (พ.ศ. ๒๕๖๖ - ๒๕๗๐) ประกาศใช้ องค์การบริหารส่วนตำบลกู่สันตรัตน์ จึงต้องจัดทำแผนพัฒนาท้องถิ่น (พ.ศ. ๒๕๖๖-๒๕๗๐) ให้ สอดคล้องกับแผนพัฒนากลุ่มจังหวัดภาคตะวันออกเฉียงเหนือตอนกลาง (พ.ศ. ๒๕๖๑ - ๒๕๖๕) ให้ สอดคล้องกับแผนพัฒนากลุ่มจังหวัดฯ ต่อไป

**แผนพัฒนากลุ่มจังหวัดภาคตะวันออกเฉียงเหนือตอนกลาง (พ.ศ. ๒๕๖๑-๒๕๖๕)**

วิสัยทัศน์ “ศูนย์กลางอุตสาหกรรมแปรรูปการเกษตร เชื่อมโยงการบริการ การท่องเที่ยว และ โลจิสติกส์สู่นุภูมิภาคกลุ่มน้ำโขง”

➤ **ประเด็นยุทธศาสตร์/กลยุทธ์/แนวทางการพัฒนา**

❖ **ประเด็นยุทธศาสตร์ที่ ๑ การพัฒนาศักยภาพการผลิตการเกษตรและอุตสาหกรรมแปรรูป การเกษตรที่เป็นมิตรต่อสิ่งแวดล้อม**

**กลยุทธ์**

- ๑) เพิ่มประสิทธิภาพและมาตรฐานการผลิต
- ๒) พัฒนาและสร้างมูลค่าเพิ่มสินค้าพืชหลักเศรษฐกิจ
- ๓) เพิ่มประสิทธิภาพการบริหารจัดการน้ำ

❖ **ประเด็นยุทธศาสตร์ที่ ๒ การพัฒนาขีดความสามารถทางการแข่งขันด้านค้า การบริการ และ โลจิสติกส์**

**กลยุทธ์**

- ๑) พัฒนาศักยภาพ SMEs และเครือข่ายผู้ประกอบการ
- ๒) พัฒนาและเชื่อมโยงโครงข่ายคมนาคมเพื่อเพิ่มประสิทธิภาพระบบโลจิสติกส์
- ๓) พัฒนาคุณภาพฝีมือแรงงานและเพิ่มทักษะแก่ผู้ประกอบการ
- ๔) พัฒนาระบบการตลาดผลิตภัณฑ์กลุ่มจังหวัด

❖ **ประเด็นยุทธศาสตร์ที่ ๓ การเพิ่มศักยภาพการท่องเที่ยวอย่างครบวงจร**

**กลยุทธ์**

- ๑) พัฒนาศักยภาพแหล่งท่องเที่ยวและเชื่อมโยงกับผลิตภัณฑ์ชุมชน
- ๒) พัฒนาเครือข่ายอุตสาหกรรมการท่องเที่ยวและบริการ
- ๓) ส่งเสริมกิจกรรมและประชาสัมพันธ์การท่องเที่ยวกลุ่มจังหวัด
- ๔) พัฒนาและยกระดับใหม่ให้เป็นศูนย์กลางแพชั่นใหม่ในภูมิภาค

➤ **แผนพัฒนาจังหวัดมหาสารคาม (พ.ศ. ๒๕๖๖ – ๒๕๗๐)**

แผนพัฒนาจังหวัดมหาสารคาม ระยะ ๕ ปี (พ.ศ. ๒๕๖๖ – ๒๕๗๐) ได้ดำเนินการจัดทำแผนพัฒนาขึ้นเพื่อให้การพัฒนาจังหวัดเป็นตามเป้าหมายพัฒนาจังหวัดจึงได้กำหนดประเด็นพัฒนา (ประเด็นยุทธศาสตร์) รวม ๔ ประเด็น ดังนี้

**ประเด็นการพัฒนาที่ ๑** ส่งเสริมและพัฒนาการผลิตภาคการเกษตรเพื่อสร้างรายได้กับเกษตรกร

กลยุทธ์ที่ ๑ พัฒนาระบบโครงสร้างพื้นฐาน เพื่อรองรับการผลิตภาคการเกษตร

กลยุทธ์ที่ ๒ ส่งเสริมการผลิตสินค้าเกษตรปลอดภัยและได้มาตรฐาน

กลยุทธ์ที่ ๓ ส่งเสริมการสร้างมูลค่าเพิ่ม และแปรรูปผลผลิตทางการเกษตร

กลยุทธ์ที่ ๔ เสริมสร้างความเข้มแข็งให้แก่กลุ่มภาคการเกษตรเพื่อสร้างอาชีพ

**ประเด็นการพัฒนาที่ ๒** ส่งเสริมการนำองค์ความรู้ทางภูมิปัญญาเพื่อสร้างมูลค่าเพิ่มให้กับสินค้า บริการ การท่องเที่ยวเชิงประวัติศาสตร์ ศิลปะและวัฒนธรรมและการท่องเที่ยวเชิงสร้างสรรค์

กลยุทธ์ที่ ๑ ส่งเสริมพัฒนาการแปรรูป ผลิตภัณฑ์เพื่อเพิ่มมูลค่า

กลยุทธ์ที่ ๒ ส่งเสริมการท่องเที่ยวเชิงประวัติศาสตร์ ศิลปะและวัฒนธรรม และการท่องเที่ยวเชิงสร้างสรรค์

กลยุทธ์ที่ ๓ ส่งเสริมการถ่ายทอดองค์ความรู้จากสถาบันการศึกษาในการสร้างมูลค่าเพิ่มให้กับสินค้า บริการและการท่องเที่ยวสู่ชุมชน

**ประเด็นการพัฒนาที่ ๓** เพิ่มศักยภาพด้านการค้า การลงทุน เพื่อรองรับการขยายตัวทางเศรษฐกิจ

กลยุทธ์ที่ ๑ สร้างความเข้มแข็งให้กับผู้ประกอบการและวิสาหกิจขนาดกลางและขนาดย่อม

กลยุทธ์ที่ ๒ พัฒนาทักษะฝีมือแรงงานเพื่อสร้างความมั่นคงทางอาชีพ

กลยุทธ์ที่ ๓ พัฒนาโครงสร้างพื้นฐานเพื่อรองรับการขยายตัวทางเศรษฐกิจ

**ประเด็นการพัฒนาที่ ๔** พัฒนาคุณภาพชีวิตของประชาชน สู้สังคมมีสุข ภายใต้สิ่งแวดล้อมที่ดี

กลยุทธ์ที่ ๑ ส่งเสริมความเข้มแข็งให้ชุมชนและพัฒนาเศรษฐกิจฐานราก

กลยุทธ์ที่ ๒ เสริมสร้างความเข้มแข็งด้านความมั่นคงการสาธารณสุข และการศึกษา

กลยุทธ์ที่ ๓ อนุรักษ์และฟื้นฟูทรัพยากรธรรมชาติและสิ่งแวดล้อมเพื่อสร้างการเติบโตอย่าง

ยั่งยืน

#### ๔. ยุทธศาสตร์การพัฒนาขององค์กรปกครองส่วนท้องถิ่นในเขตจังหวัด (พ.ศ.๒๕๖๑ - ๒๕๖๔)

**ประเด็นยุทธศาสตร์ที่ ๑ การจัดการศึกษาและสร้างสังคมแห่งการเรียนรู้ในท้องถิ่น** โดยให้ความสำคัญในการบริหารจัดการการศึกษาและพัฒนาคุณภาพทางการศึกษาในท้องถิ่น ด้วยการเร่งสร้างแหล่งเรียนรู้ในท้องถิ่น ตลอดจนมุ่งเน้นการพัฒนาทรัพยากรด้านบุคคลในท้องถิ่น ด้วยการเพิ่มศักยภาพประสิทธิภาพ คุณภาพ ความรู้ ความสามารถ ทักษะสำหรับการเรียนการสอน รวมทั้งการปลูกฝังจิตสำนึก และสร้างค่านิยมทางวัฒนธรรม คุณธรรมและจริยธรรมที่ดีงาม ให้แก่ครูนักเรียน บุคลากรทางการศึกษาและประชาชนในท้องถิ่น

##### เป้าประสงค์ระดับยุทธศาสตร์

๑. เพื่อให้ประชาชนในท้องถิ่นสามารถเข้าถึงการบริการทางการศึกษาได้อย่างทั่วถึง
๒. เพื่อสร้างความพร้อมในการเข้าสู่ประชาคมเศรษฐกิจอาเซียนและประชาคมโลก

กลยุทธ์หรือแนวทางการพัฒนา ประกอบด้วย

๑. พัฒนาคุณภาพการบริหารจัดการศึกษา และบริการทางการศึกษา
๒. พัฒนาผู้เรียนผู้สอน และบุคลากรทางการศึกษา
๓. สนับสนุนงานวิชาการและกิจกรรมทางการศึกษา

**ประเด็นยุทธศาสตร์ที่ ๒ การสร้างความเข้มแข็งของสังคมและชุมชนในท้องถิ่น** โดยให้ความสำคัญกับการพัฒนาคุณภาพชีวิตและความเป็นอยู่ของประชาชนท้องถิ่น มุ่งเน้นการส่งเสริมการประกอบอาชีพ ด้วยการสนับสนุนทางการดำรงชีวิตภายใต้หลักปรัชญาเศรษฐกิจพอเพียง การสนับสนุนแนวทางตามระบอบประชาธิปไตยอันมีพระมหากษัตริย์เป็นประมุขตลอดจนการพัฒนาศักยภาพของผู้นำชุมชน ผู้นำองค์กร กลุ่มเครือข่ายต่างๆ รวมทั้งการสนับสนุนและส่งเสริมให้ประชาชนมีสุขภาพร่างกายที่แข็งแรง ด้วยการสนับสนุนและส่งเสริมการกีฬาทุกระดับ การรณรงค์ป้องกันปราบปรามยาเสพติด การป้องกันและลดอุบัติเหตุบนท้องถนน รวมทั้งให้การสงเคราะห์ช่วยเหลือผู้ประสบภัยพิบัติกรณีฉุกเฉินหรือภัยพิบัติทางธรรมชาติและผู้ด้อยโอกาสทางสังคมในท้องถิ่น

##### เป้าประสงค์ระดับยุทธศาสตร์

๑. เพื่อเพิ่มรายได้และลดรายจ่ายให้ประชาชนในท้องถิ่นสามารถพึ่งพาตนเองได้
๒. เพื่อเสริมสร้างความเข้มแข็งของชุมชน

กลยุทธ์หรือแนวทางการพัฒนา ประกอบด้วย

๑. พัฒนาคุณภาพชีวิตและส่งเสริมอาชีพ
๒. เสริมสร้างศักยภาพและความเข้มแข็งของสังคม ชุมชน
๓. สนับสนุนส่งเสริมกิจกรรม การกีฬา และนันทนาการ

**ประเด็นยุทธศาสตร์ที่ ๓ การพัฒนาโครงสร้างการผลิตและสร้างความมั่นคงทางเศรษฐกิจในท้องถิ่น** โดยให้ความสำคัญต่อกระบวนการ ตั้งแต่ระดับต้นน้ำ ด้วยการสนับสนุนปัจจัยพื้นฐานการผลิต ปัจจัยที่เอื้อประโยชน์ต่อกระบวนการผลิตในระดับกลางน้ำ จนถึงระบบการตลาดในระดับปลายน้ำ มุ่งเน้นการพัฒนาและปรับปรุงโครงสร้างพื้นฐาน โครงข่ายโทรคมนาคม แหล่งน้ำสาธารณะ โบราณสถานและแหล่งท่องเที่ยวที่สำคัญ ควบคู่ไปกับการบริหารจัดการสิ่งแวดล้อม รวมถึงการอนุรักษ์ขนบธรรมเนียม วัฒนธรรม ประเพณีที่ดีงาม และภูมิปัญญาของท้องถิ่น

#### **เป้าประสงค์ระดับยุทธศาสตร์**

๑. เพื่อสร้างรากฐานความมั่นคงทางเศรษฐกิจในท้องถิ่นให้มีความพร้อมต่อการพัฒนาจังหวัด

๒. เพื่อรองรับประชาคมเศรษฐกิจอาเซียน (ASEAN Economic Community:AEC)

#### **กลยุทธ์หรือแนวทางการพัฒนา ประกอบด้วย**

๑. พัฒนาส่งเสริมการเกษตร การพาณิชย์ และการลงทุน

๒. พัฒนาปรับปรุงโครงสร้างพื้นฐาน แหล่งสาธารณะ โบราณสถาน แหล่งท่องเที่ยว และจัดการสิ่งแวดล้อม

๓. สนับสนุนส่งเสริมศาสนา ศิลปวัฒนธรรม ขนบธรรมเนียม และภูมิปัญญาท้องถิ่น

**ประเด็นยุทธศาสตร์ที่ ๔ การพัฒนาและส่งเสริมประสิทธิขององค์กร** โดยให้ความสำคัญเกี่ยวกับการปฏิรูปองค์กร การปรับปรุง กฎ ระเบียบ และพัฒนามาตรฐานการทำงาน ด้วยการปรับบทบาทโครงสร้างและกลไกการจัดการ ลดขั้นตอนการควบคุมการสั่งการ โดยคำนึงถึงความต้องการของประชาชนในท้องถิ่นเป็นหลัก และสามารถทำงานร่วมกับหน่วยงานอื่นในจังหวัดได้อย่างมีประสิทธิภาพ ด้วยการสร้างเครือข่ายการทำงานขององค์กรปกครองส่วนท้องถิ่น และชุมชน ตลอดจนเพิ่มคุณภาพในการจัดการบริการและให้บริการสาธารณะ พร้อมปลูกฝังจิตสำนึกของบุคลากรในองค์กรปกครองส่วนท้องถิ่นให้มีความยึดมั่นในหลักคุณธรรมจริยธรรม พร้อมรับการตรวจสอบจากภาคประชาชนและยึดถือปฏิบัติตามระเบียบ กฎหมายอย่างเคร่งครัด รวมถึงพัฒนาระบบฐานข้อมูลและสร้างองค์ความรู้ใหม่ ๆ ต่อการพัฒนาท้องถิ่น

#### **กลยุทธ์**

๑. เพิ่มศักยภาพและประสิทธิภาพการทำงานของท้องถิ่น

๒. สนับสนุนช่วยเหลือและประสานการทำงานระหว่างองค์กรปกครองส่วนท้องถิ่น องค์กรและหน่วยงานอื่น

๓. สนับสนุนหน่วยงานอื่นในการพัฒนาตามที่กฎหมายกำหนด

## ๕. ยุทธศาสตร์ขององค์กรปกครองส่วนท้องถิ่น

### ๕.๑ วิสัยทัศน์องค์การบริหารส่วนตำบลภูสันตรัตน์

“ตำบลเด่นประเพณี การศึกษาดีถ้วนหน้า ปวงประชามีรายได้ การคมนาคมสะดวก”

### ๕.๒ ยุทธศาสตร์

#### ยุทธศาสตร์ที่ ๑ ยุทธศาสตร์ด้านโครงสร้างพื้นฐาน

##### แผนงานการพัฒนา

๑. พัฒนาปรับปรุงโครงสร้างพื้นฐาน และแหล่งน้ำสาธารณะ
๒. พัฒนาปรับปรุงโบราณสถาน และจัดการสิ่งแวดล้อม

#### ยุทธศาสตร์ที่ ๒ ยุทธศาสตร์ด้านเศรษฐกิจ

##### แผนงานการพัฒนา

๑. พัฒนาปัจจัยทางการผลิตภาคการเกษตร
๒. พัฒนาปรับปรุงโครงสร้างพื้นฐานและแหล่งน้ำ
๓. พัฒนาและส่งเสริมอาชีพให้แก่ประชาชน

#### ยุทธศาสตร์ที่ ๓ ยุทธศาสตร์ด้านจัดระเบียบชุมชน สังคม และรักษาความสงบ

##### ระเบียบร้อย

##### แผนงานการพัฒนา

๑. พัฒนาคุณภาพชีวิตและจัดสวัสดิการให้กับประชาชน
๒. เสริมสร้างศักยภาพและความเข้มแข็งในสังคมชุมชน
๓. สนับสนุนและส่งเสริมกิจกรรมกีฬาและนันทนาการ
๔. อนุรักษ์ บำบัด พื้นฟูทรัพยากรธรรมชาติและสิ่งแวดล้อม

#### ยุทธศาสตร์ที่ ๔ ยุทธศาสตร์ด้านการศึกษา ศาสนาวัฒนธรรมและการท่องเที่ยว

##### แผนงานการพัฒนา

๑. พัฒนาคุณภาพและบริหารจัดการศึกษารวมถึงการบริหารทางการศึกษาท้องถิ่น
๒. พัฒนาผู้เรียนและผู้สอนรวมถึงบุคลากรทางการศึกษาท้องถิ่น
๓. การทำนุบำรุงศาสนา สนับสนุนและส่งเสริมขนบธรรมเนียมวัฒนธรรมประเพณี รวมถึงภูมิ ปัญญาท้องถิ่น

#### ยุทธศาสตร์ที่ ๕ ยุทธศาสตร์ด้านกิจการบ้านเมืองและสังคม

๑. เสริมสร้างศักยภาพและประสิทธิภาพการทำงาน
๒. สนับสนุนการปกครองในระบอบประชาธิปไตย
๓. ส่งเสริมการมีส่วนร่วมของประชาชนในการบริหารจัดการตามหลักธรรมาภิบาล
๔. เสริมสร้างความรู้สู่ประชาคมอาเซียน (AEC)

### ๕.๓ เป้าประสงค์

- ๑) ประชาชนมีความรู้และได้รับการศึกษาเรียนรู้อย่างทั่วถึงตลอดชีวิต
- ๒) การส่งเสริมความเข้มแข็งของชุมชน การสังคมสงเคราะห์แก่ประชาชน รวมทั้งการสร้างสังคมให้มีความน่าอยู่ มีศักยภาพมีรายได้เพียงพอสามารถพึ่งตนเองได้
- ๓) ประชาชนมีความรู้และบำรุงรักษาศิลปวัฒนธรรมอันดีงาม
- ๔) ประชาชนได้รับบริการด้านโครงสร้างพื้นฐานให้มีความสะดวกและรวดเร็วและชุมชนน่าอยู่อย่างสงบสุข
- ๕) มลภาวะและสิ่งแวดล้อมไม่เป็นพิษทำให้ชุมชนน่าอยู่อย่างสงบสุข
- ๖) ประชาชนมีศักยภาพมีรายได้เพียงพอสามารถพึ่งตนเองได้
- ๗) การบริหารจัดการภาครัฐที่ดีและมีส่วนร่วมจากทุกภาคส่วน

### ๕.๔ ตัวชี้วัด

- ๑) ประชาชนร้อยละ ๙๐ มีน้ำเพื่อการอุปโภคและการเกษตร
- ๒) ในเขตองค์การบริหารส่วนตำบลการแอนด์มีโครงสร้างพื้นฐานให้ประชาชนได้ใช้บริการมากขึ้นร้อยละ ๑๐ ต่อปี
- ๓) ประชาชนมีความรู้มากขึ้นร้อยละ ๖๐ และศิลปวัฒนธรรมอันดียังคงอยู่
- ๔) ประชาชนในเขตองค์การบริหารส่วนตำบลการแอนด์ร้อยละ ๖๐ มีความรู้และมีส่วนร่วมในการพัฒนาศาสนา - วัฒนธรรมประเพณีและกีฬา
- ๕) ประชาชนมีคุณภาพชีวิตที่ดีขึ้นร้อยละ ๑๐
- ๖) ประชาชนมีรายได้เพิ่มขึ้นในอัตราร้อยละ ๕ และพึ่งตนเองได้มากขึ้น
- ๗) ชุมชนในเขตองค์การบริหารส่วนตำบลการแอนด์ร้อยละ ๖๐ มีความเป็นอยู่อย่างสงบสุข
- ๘) การบริหารจัดการขององค์การบริหารส่วนตำบลการแอนด์มีผลการปฏิบัติงานที่มีประสิทธิภาพสูงเกินร้อยละ ๖๐

### ๕.๕ ค่าเป้าหมาย

- ๑) ประชาชน รวมถึงเด็กและเยาวชนมีความรู้ มีทักษะ และได้รับการศึกษาเรียนรู้อย่างทั่วถึงตลอดชีวิต
- ๒) ชุมชนมีความเข้มแข็ง สามัคคี ร่วมกันพัฒนาและบำรุงรักษาศิลปวัฒนธรรมอันดีงาม
- ๓) ประชาชนมีศักยภาพมีรายได้เพียงพอสามารถพึ่งตนเองได้
- ๔) ประชาชนได้รับบริการด้านโครงสร้างพื้นฐานที่มีความสะดวกและรวดเร็วและตอบสนองความต้องการได้อย่างแท้จริง
- ๕) มลภาวะและสิ่งแวดล้อมไม่เป็นพิษทำให้ชุมชนน่าอยู่อย่างสงบสุข
- ๖) การบริหารจัดการภาครัฐที่ดีและมีส่วนร่วมจากทุกภาคส่วน

### ๕.๖ กลยุทธ์

- ๑) ส่งเสริมและพัฒนาระบบการศึกษา บุคลากรด้านการศึกษา ครู นักเรียน ให้เป็นผู้มีคุณภาพมีทักษะและศักยภาพตามมาตรฐานสากล รองรับประชาคมอาเซียน

๒) ส่งเสริมชุมชนให้เข้มแข็ง พัฒนาบทบาทของผู้นำชุมชน คณะกรรมการหมู่บ้านและชุมชนให้พัฒนาบทบาทและคุณภาพชีวิตของเด็ก เยาวชน สตรี ผู้สูงอายุ ผู้พิการ ผู้ด้อยโอกาส ประชาชน และคุ้มครองสิทธิเสรีภาพของประชาชนพัฒนาคุณภาพและศักยภาพตามความสามารถของแรงงานในท้องถิ่น และป้องกันและแก้ไขปัญหายาเสพติดในทุกระดับ

๓) ส่งเสริม สนับสนุนและร่วมมือกับส่วนราชการ หน่วยงานต่างๆ ในการเตรียมความพร้อมในการป้องกันภัย และการช่วยเหลือผู้ประสบภัย สนับสนุนการฝึกอบรมจัดตั้งและอบรมอาสาสมัครป้องกันภัยฝ่ายพลเรือน (อปพร.) และดูแลรักษาความปลอดภัยและการจราจร

๔) ดำเนินการโครงการ เพื่อให้บริการประชาชน และรับทราบปัญหา อุปสรรค และความ ต้องการของประชาชนในพื้นที่ พัฒนาศักยภาพของอาสาสมัครสาธารณสุขประจำหมู่บ้าน (อสม) ส่งเสริมสุขภาพและอนามัยของประชาชนในทุกระดับ ให้มีสุขภาพแข็งแรง

๕) พัฒนาฟื้นฟูและส่งเสริมกิจกรรมด้านศาสนา ศิลปวัฒนธรรมและประเพณีของชุมชนท้องถิ่น

๖) พัฒนาฟื้นฟูและอนุรักษ์ธรรมชาติ สิ่งแวดล้อม แหล่งน้ำ ลำคลองและป่าไม้ให้มีความอุดมสมบูรณ์สร้างจิตสำนึกเพื่อป้องกันและแก้ไขปัญหามลพิษและปัญหาสิ่งแวดล้อมของชุมชน จัดทำระบบกำจัดขยะรวม และจัดการขยะมูลฝอยและสิ่งปฏิกูล

๗) พัฒนาปรับปรุงพันธุ์พืชและเมล็ดพันธุ์พืชที่มีคุณภาพ ส่งเสริมให้เกิดเกษตรกร อุตสาหกรรม ลดต้นทุน เพิ่มมูลค่าผลผลิตทางการเกษตรปรับปรุงผลผลิตให้มีคุณภาพ ส่งเสริมสนับสนุนการ ถนอมและแปรรูปสินค้าทางการเกษตรส่งเสริมให้มีการเลี้ยงสัตว์เศรษฐกิจ เพื่อการบริโภคเพื่อจำหน่ายและเพื่อการอนุรักษ์และเพิ่มช่องทางตลาด

๘) ส่งเสริมสนับสนุนการวางระบบการพัฒนาด้านโครงสร้างพื้นฐานให้สอดคล้องกับความต้องการจำเป็นและความต้องการของประชาชนก่อสร้าง ปรับปรุงเส้นทางคมนาคมอย่างทั่วถึง

๙) พัฒนาขุดลอก คูคลองและจัดสร้างแหล่งน้ำ สงวนและเก็บกักน้ำเพื่อการเกษตร เพื่อการอุปโภคและบริโภค รวมทั้งวางโครงการเพื่อแก้ไขปัญหา น้ำท่วมและน้ำแล้ง

๑๐) ปรับปรุงโครงสร้างการบริหารงาน นำระบบสารสนเทศมาใช้ในการบริหารงานภายในองค์กร สนับสนุนบุคลากรในสังกัดให้ได้รับการศึกษา อบรม การทำวิจัย เพิ่มพูนความรู้

๑๑) เพิ่มประสิทธิภาพในการปฏิบัติราชการ และการบริหารงาน

### ๕.๗ จุดยืนทางยุทธศาสตร์

๑) การพัฒนาระบบการศึกษาและส่งเสริมศิลปวัฒนธรรมท้องถิ่น

๒) การพัฒนาชุมชนให้น่าอยู่มีความเข้มแข็ง โดยได้รับการบริการสาธารณะด้านโครงสร้างพื้นฐานที่จำเป็นเพื่อรองรับการขยายตัวของชุมชนและเศรษฐกิจ

๓) ส่งเสริมและพัฒนาศักยภาพคนและความเข้มแข็งของชุมชนในการพึ่งตนเอง

๔) การกำจัดขยะมูลฝอยสิ่งปฏิกูลและมลภาวะสิ่งแวดล้อมที่มีอย่างยั่งยืน

๕) การพัฒนาระบบการบริหารจัดการภาครัฐที่ดีและมีส่วนร่วมจากทุกภาคส่วน

### ๕.๘ ความเชื่อมโยงของยุทธศาสตร์ในภาพรวม

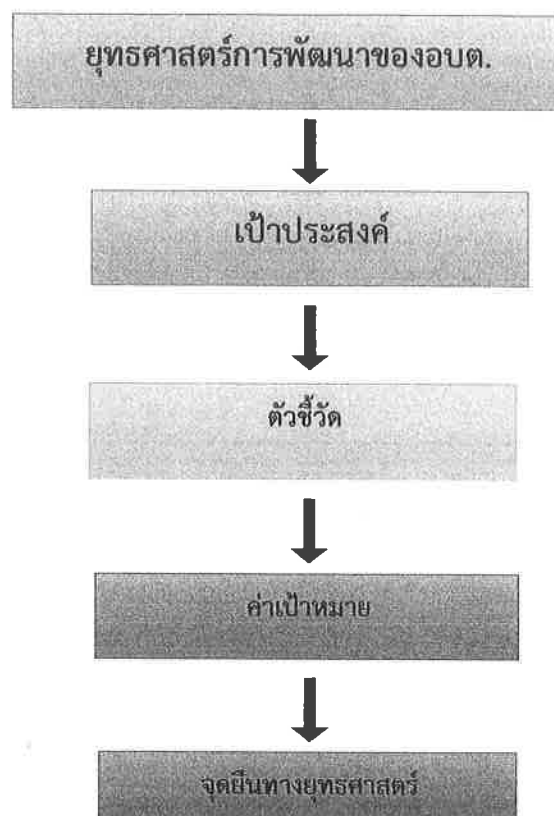

# ๕.๙ ความเชื่อมโยงของยุทธศาสตร์ในภาพรวม

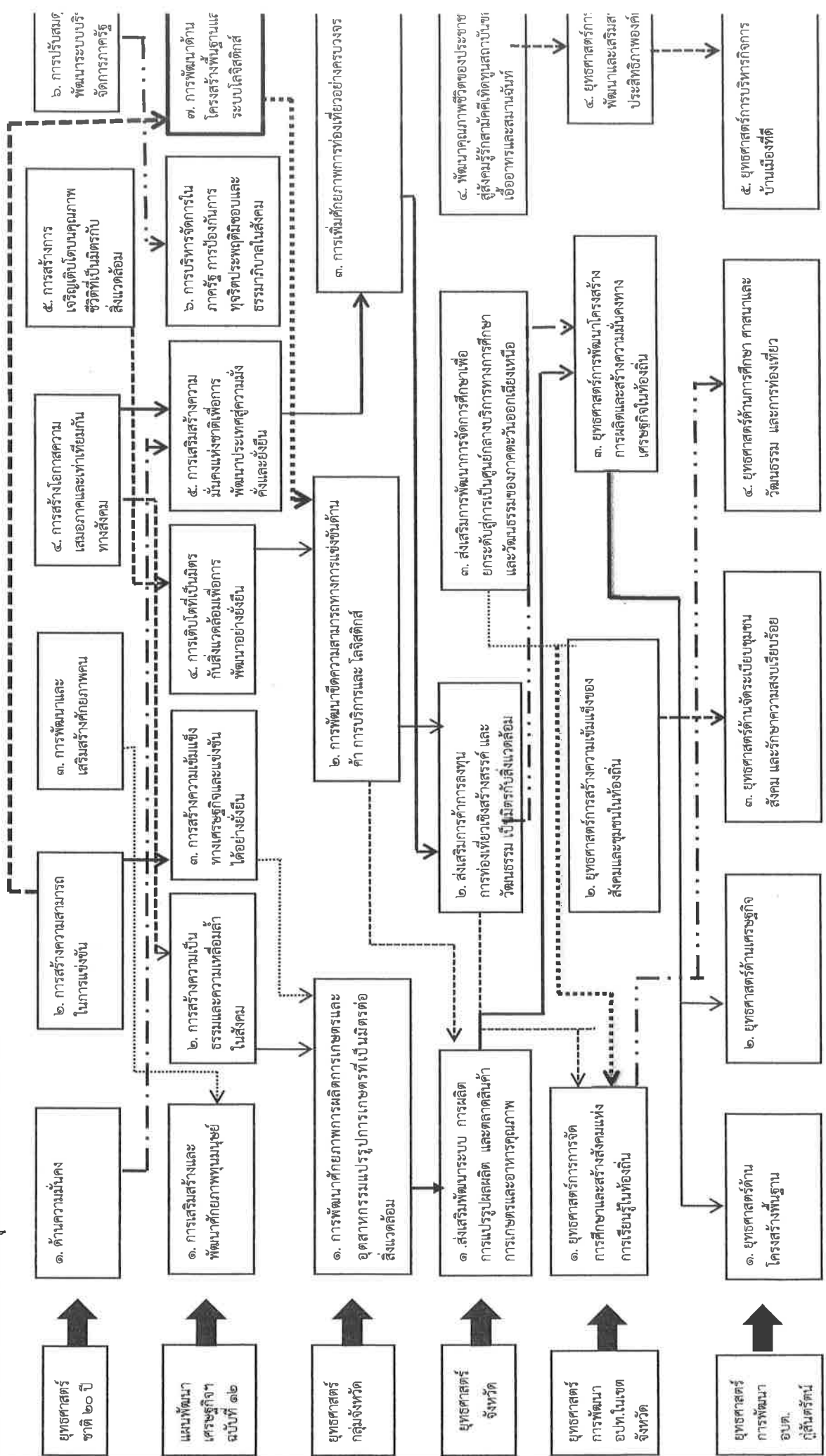



## ๖. การวิเคราะห์เพื่อพัฒนาท้องถิ่น

### ๖.๑ การวิเคราะห์กรอบการจัดทำยุทธศาสตร์ขององค์กรปกครองส่วนท้องถิ่น

ในการจัดทำแผนพัฒนาท้องถิ่น (พ.ศ. ๒๕๖๖ – ๒๕๗๐) ขององค์การบริหารส่วนตำบลภูสันทรรัตน์ ได้ใช้การวิเคราะห์ SWOT Analysis/Demand (Demand Analysis)/Global Demand และ Trend ปัจจัยและสถานการณ์การเปลี่ยนแปลงที่มีผลต่อการพัฒนา อย่างน้อยต้องประกอบด้วย การวิเคราะห์ศักยภาพด้านเศรษฐกิจ ด้านสังคม ด้านทรัพยากรธรรมชาติและสิ่งแวดล้อม ซึ่งมีรายละเอียดดังนี้

#### จุดแข็ง (S : Strength-s)

- ประชาชนมีความพร้อม จะมีส่วนร่วมในกระบวนการพัฒนาท้องถิ่น
- การจัดโครงสร้างภายในมีความเหมาะสมสอดคล้องกับภารกิจ
- มีองค์การบริหารส่วนตำบลที่พร้อมจะให้บริการสาธารณะและแก้ไขปัญหาความเดือดร้อนของประชาชน
- มีการประสานร่วมมือกันระหว่างองค์การบริหารส่วนตำบลกับส่วนราชการต่างๆ
- ผู้นำชุมชนมีความเข้มแข็ง และมีศักยภาพในการพัฒนา
- ส่งเสริมการมีส่วนร่วมของประชาชนในรูปแบบประชาคม การประชุมวางแผนเตรียมงาน

#### จุดอ่อน (W : Weakness)

- กฎหมาย ระเบียบ ข้อบังคับที่เกี่ยวข้องกับการปฏิบัติงาน มีการแก้ไขเปลี่ยนแปลงอยู่ตลอดเวลาทำให้
- เจ้าหน้าที่ผู้ปฏิบัติสับสนขาดความชัดเจน
- องค์การบริหารส่วนตำบล มีงบประมาณจำกัด ทำให้การพัฒนาไม่เป็นไปตามแผนพัฒนาที่วางไว้
- การใช้ทรัพยากรธรรมชาติ และการทำลายสิ่งแวดล้อมเพิ่มขึ้น ก่อให้เกิดปัญหาภัยธรรมชาติ

#### โอกาส (O : Opportunity)

- จังหวัดนครราชสีมา หรือหน่วยงานที่เกี่ยวข้องสนับสนุนงบประมาณให้องค์การบริหารส่วนตำบล ดำเนินการตามแผนงานโครงการตามแนวทางยุทธศาสตร์การพัฒนาจังหวัด และแผนพัฒนาองค์การบริหารส่วนตำบล
- มีเส้นทางคมนาคมเชื่อมระหว่างจังหวัด สามารถรองรับการขยายตัวทางด้านเศรษฐกิจ
- นโยบายของรัฐบาลในการส่งเสริมการกระจายอำนาจการปกครองท้องถิ่น โดยการสร้างดุลยภาพระหว่างการกำกับดูแล และความเป็นอิสระของท้องถิ่นในการบริหารจัดการงบประมาณและบุคลากรของท้องถิ่น

#### อุปสรรค (T : Threat)

- ประชาชนขาดความรู้ ความเข้าใจ บทบาทหน้าที่ของตนเองกับงานของท้องถิ่น
- นโยบายรัฐบาลไม่สามารถถ่ายโอนงบประมาณมายังองค์กรปกครองส่วนท้องถิ่น ตามพระราชบัญญัติกำหนดแผนและขั้นตอนการกระจายอำนาจให้แก่องค์กรปกครองส่วนท้องถิ่น พ.ศ. ๒๕๔๒ ทำให้การพัฒนาท้องถิ่นบางเรื่องต้องชะงัก

- กฎหมาย ระเบียบ ข้อบังคับขาดความยืดหยุ่น หรือไม่เหมาะสมสอดคล้องกับภารกิจห้วงระยะเวลาในการจัดสรรและการเบิกจ่ายงบประมาณของรัฐบาลมีความไม่แน่นอน
- การดำเนินงานตามนโยบายต่างๆ ของรัฐบาลมีจำนวนเพิ่มมากขึ้น ความรับผิดชอบเพิ่มมากขึ้น ประกอบกับปัญหาในพื้นที่และความต้องการประชาชนมีมาก แต่ไม่สามารถปฏิบัติได้ครบถ้วน เนื่องจากจำกัดด้วยอำนาจหน้าที่และจำนวนงบประมาณที่มีจำกัด

### ๓.๒ การประเมินสถานการณ์สภาพแวดล้อมภายนอกที่เกี่ยวข้อง

ในการจัดทำแผนพัฒนาท้องถิ่น (พ.ศ. ๒๕๖๖-๒๕๗๐) ขององค์การบริหารส่วนตำบล กุ้งสำริดนั้น ได้ทำการประเมินสถานการณ์สภาพแวดล้อมภายนอกที่เกี่ยวข้อง ดังนี้

ด้าน	สถานการณ์สภาพแวดล้อมภายนอกที่เกี่ยวข้อง	ขอบข่ายและปริมาณของปัญหา/ความต้องการ	พื้นที่เป้าหมาย/กลุ่มเป้าหมาย	ความคาดหวังและแนวโน้มอนาคต
๑. ด้านบริหารราชการให้มีประสิทธิภาพคุณภาพตามหลักธรรมาภิบาล	๑) ประชาชนบางส่วนยังขาดความรู้เกี่ยวกับระบบการทำงานของ อบต.	- การขาดความรู้ความเข้าใจที่ถูกต้อง	- ประชาชนในเขต อบต.	- ประชาชนมีความรู้ความเข้าใจมากขึ้น และสามารถเสนอแนวทางการแก้ไขปัญหาที่เกิดขึ้นในหมู่บ้าน
๒. ด้านการลดความเหลื่อมล้ำทางสังคมและพัฒนาคุณภาพชีวิตประชาชน	๑) การศึกษาสื่อการเรียนการสอนยังไม่พอเพียง เด็กนักเรียนไม่ได้รับการศึกษาต่อในระดับที่สูงกว่าชั้นพื้นฐาน และขาดงบประมาณในการศึกษาครอกครวียากจน	- สังคมในชุมชน	- เด็กนักเรียนในเขต อบต.	- มีสื่อการเรียนการสอนที่พอเพียง เด็กนักเรียนได้รับการศึกษาที่สูงขึ้น มีงบประมาณในการศึกษาเล่าเรียน
	๒) เด็กและผู้สูงอายุบางครอบครัว ผู้สูงอายุอยู่ตามลำพังและรับภาระในการดูแลเด็ก	- การได้รับการดูแลเด็กและผู้สูงอายุ	- ผู้สูงอายุและเด็กในเขต อบต.	- ผู้สูงอายุและเด็กได้รับการดูแลที่ดี
	๓) ผู้พิการไม่ได้รับความช่วยเหลือในดำรงชีวิต	- การได้รับการดูแลผู้พิการ	- ผู้พิการในเขต อบต.	- ผู้พิการได้รับความช่วยเหลือในการดำรงชีวิตและทั่วถึง
	๔) ประชาชนในพื้นที่บางรายมีที่อยู่อาศัยไม่มั่นคงแข็งแรง	- ที่อยู่อาศัย	- ประชาชนในพื้นที่ที่ได้รับความเดือนร้อนเรื่องที่อยู่อาศัย	- ประชาชนในพื้นที่ได้รับความช่วยเหลือซ่อมแซมที่อยู่อาศัยให้มั่นคงแข็งแรง
	๕) มีการระบาดของโรคอุบัติใหม่ โรคระบาด โรคติดต่อ	- ด้านสาธารณสุข	- ในเขต อบต.	- ในพื้นที่ไม่มีการระบาดของโรคอุบัติใหม่ ตรีครระบาด โรคติดต่อ

ด้าน	สถานการณ์ภาพ แวดล้อม ภายนอกที่เกี่ยวข้อง	ขอบข่ายและปริมาณ ของปัญหา/ ความต้องการ	พื้นที่เป้าหมาย/ กลุ่มเป้าหมาย	ความคาดหวังและ แนวโน้มอนาคต
๒. ด้านการลดความ เหลื่อมล้ำทางสังคม และพัฒนาคุณภาพ ชีวิตประชาชน (ต่อ)	๖) ประชาชนในพื้นที่ป่วย เป็นโรคเรื้อรังแนวโน้มที่ เพิ่มขึ้น เช่น เบาหวาน ความดัน	- ด้านการแพทย์	- ประชาชนกลุ่ม เสี่ยงและผู้ป่วย	- ประชาชนหายจากการ เจ็บป่วย
	๗) ประชาชนบริโภค อาหารที่ปลอดภัย	- ด้านสาธารณสุข	- ประชาชนในเขต อบต.	- ประชาชนทราบและ สามารถเลือกบริโภค อาหารที่ปลอดภัยได้ ถูกต้อง
	๘) มีการขยายตัวของ ประชากรเพิ่มมากขึ้นทำ ให้เกิดการขยายตัวของ อาคารบ้านเรือนทำให้เกิด เป็นชุมชนแออัด	- ประชากร	- พื้นที่ในเขต อบต.	- ควบคุมการก่อสร้าง อาคารบ้านเรือนการ พิจารณาออกใบอนุญาต เพื่อไม่เกิดปัญหาจาก การก่อสร้างอาคาร
	๙) เยาวชนและวัยรุ่นติด เกมส์ สิ่งลามก บุหรี่ เหล้า สาเสพติด และท้องก่อน วัยอันสมควร	- เยาวชนและวัยรุ่นใช้ เวลาว่างให้เป็น ประโยชน์	- เยาวชนและวัยรุ่น ในเขต อบต.	- เยาวชนและวัยรุ่นมี อนาคตที่ดี
	๑๐) ประชาชนกรอายุ ตั้งแต่ ๓๕ ขึ้นไป ไม่ได้ ตรวจสุขภาพประจำปี	- การได้รับการตรวจ สุขภาพ	- ประชาชนในเขต อบต. ที่อายุ ๓๕ ขึ้นไป	- ประชาชนที่อายุ ๓๕ ขึ้นไปได้รับการตรวจ สุขภาพทุกคน
	๗) ในเขต อบต. ไม่มี แหล่งท่องเที่ยวและ กิจกรรมการท่องเที่ยว	- การท่องเที่ยว	- ในเขต อบต.	- มีแหล่งท่องเที่ยวใน เขต อบต. และส่งเสริม กิจกรรมการท่องเที่ยว เพิ่มมากขึ้น
	๑๑) ศิลปะ วัฒนธรรม จารีต ประเพณีและภูมิ ปัญหาท้องถิ่นถูกลืมเลือน ไปมาก	- ศิลปะ วัฒนธรรม จารีต ประเพณีและภูมิ ปัญหาท้องถิ่น ถูกลืม เลือนไปมาก	- ประชาชนในเขต อบต.	- ยกย่อง เชิดชูคนดีหรือ ปราชญ์ชาวบ้านใน โอกาสต่างๆ เพื่อเป็น ตัวอย่างแก่เยาวชนและ ประชาชน ศิลปะ วัฒนธรรม จารีต ประเพ ณีและภูมิปัญญาท้องถิ่น ไม่ถูกลืมและคงอยู่สืบไป

ด้าน	สถานการณ์ภาพแวดล้อมภายนอกที่เกี่ยวข้อง	ข้อบ่งชี้และปริมาณของปัญหา/ความต้องการ	พื้นที่เป้าหมาย/กลุ่มเป้าหมาย	ความคาดหวังและ แนวโน้มอนาคต
	๑๒) การจราจรบนถนนมีเพิ่มมากขึ้นอาจทำให้เกิดอุบัติเหตุขึ้นได้	- การจราจร	ประชาชนที่สัญจรไปมาบนถนน	มีระบบควบคุมการจราจร เช่น ติดตั้งสัญญาณไคระพริบเพื่อเตือนให้ระมัดระวัง
	๑๓) มีการทำลายและลักขโมยทรัพย์สินของประชาชนและราชการรวมทั้งเกิดการทะเลาะวิวาทกันในชุมชน	- การรักษาความปลอดภัยในชีวิตและทรัพย์สินของประชาชน	- ประชาชนและส่วนราชการ	- มีการป้องกันและรักษาความปลอดภัยในชีวิตและทรัพย์สินของประชาชนและส่วนราชการ เช่น การติดตั้งกล้องวงจรปิด การให้ผู้นำอพพร. ควบคุมและระงับเหตุทะเลาะวิวาท
	๑๔) ประชากรที่สูบบุหรี่จำนวน ๓๐๐ คน คีมีสุรา	- การดำเนินการตามกฎหมาย กรณีที่ฝ่าฝืนกฎหมาย	- ประชาชนที่สูบบุหรี่และคีมสุรา	- ประชาชนเลิกสูบบุหรี่และเลิกคีมสุรา
๓. ด้านการพัฒนา ด้านการเกษตร เศรษฐกิจ อุตสาหกรรม	๑) ไฟฟ้าส่องสว่างทางและที่สาธารณะยังไม่สามารถดำเนินการครอบคลุมพื้นที่ได้ทั้งหมด	- ไฟฟ้า	- ทางและที่สาธารณะในเขต อบต.	- ทางและที่สาธารณะมีแสงสว่างเพียงพอประชาชนได้รับความสะดวกในการสัญจรไปมาและป้องกันการเกิดอาชญากรรมได้
	๒) หมู่บ้านขยายมากขึ้นระบบระบายน้ำยังไม่เพียงพอ	- ราง/ท่อระบายน้ำ	- พื้นที่ใน อบต.	- มีรางระบายน้ำสามารถระบายน้ำได้สะดวก ไม่อุดตัน ไม่ส่งกลิ่นเหม็นก่อความรำคาญ
	๓) ถนนในตำบลยังเป็นถนนดิน ถนนลูกรัง และเป็นหลุมเป็นบ่อ	- ถนน	- ทางและที่สาธารณะในเขต อบต.	- มีถนนให้ประชาชนได้สัญจรไปมาสะดวก
	๔) ประชาชนต้องการเส้นทางในการสัญจรไปมาเพิ่มมากขึ้นและ อบต. ไม่สามารถดำเนินการได้เนื่องจากงบประมาณมีไม่เพียงพอ	- เส้นทางคมนาคม	- เส้นทางคมนาคมที่เป็นสาธารณะและประชาชนมีความต้องการให้ดำเนินการ	- มีเส้นทางในการคมนาคมเพียงพอและ ประชาชนได้รับความสะดวกในการสัญจรไปมา
	๕) ประชาชนไม่มีการวางแผนในการดำเนินงาน	- การวางแผน	- ประชาชนในเขตเทศบาล	- ประชาชนสามารถวางแผนการดำเนินงานได้เอง
	๖) ขาดแหล่งเงินลงทุนในการทำกิจการและประกอบอาชีพ	- การลงทุน	- ประชาชนในเขต อบต.	- มีแหล่งเงินทุนในการทำกิจการและประกอบอาชีพ

ด้าน	สถานการณ์ภาพ แวดล้อม ภายนอกที่เกี่ยวข้อง	ขอบข่ายและปริมาณ ของปัญหา/ ความต้องการ	พื้นที่เป้าหมาย/ กลุ่มเป้าหมาย	ความคาดหวังและ แนวโน้มอนาคต
	๗) ผลผลิตทาง การเกษตรราคาตกต่ำ ระยะทางในการขนส่ง ผลผลิตไกลจากแหล่งรับ ซื้อ	- การรวมกลุ่มต่อรองกับ พ่อค้าคนกลาง	- เกษตรกรในพื้นที่	- ผลผลิตมีราคาสูงขึ้น
	๘) ค่าแรงต่ำค่าครองชีพ สูงขาดแคลนการจ้าง งาน	- การเพิ่มค่าแรงให้ เหมาะสมกับการทำงาน	- ผู้ประกอบอาชีพ รับจ้าง	- ค่าแรงสูงขึ้นเหมาะสม กับค่าครองชีพ มีการ จ้างงานมากขึ้น
	๙) คราวเรือนยังมีรายได้ เฉลี่ยต่อปี ต่ำกว่า ๓๐,๐๐๐ บาท	- เพิ่มช่องทางในการ ประกอบอาชีพ	- ประชาชนที่มี รายได้ต่ำกว่าเกณฑ์ มาตรฐาน	- ไม่มีครัวที่ตกเกณฑ์ มาตรฐานรายได้
๔. ด้านทรัพยากรและ สิ่งแวดล้อม	๑) ปริมาณขยะและน้ำ เสียเพิ่มมากขึ้น	- ปัญหามลพิษทาง อากาศ	- ในเขต อบต.      - ผู้ประกอบการและ ชุมชนในเขตพื้นที่ อบต.	- ปริมาณขยะและน้ำ เสียถูกกำจัดให้หมดด้วย วิธีการที่ถูกต้อง
	๒) พื้นที่ป่าภายในเขต อบต. มีน้อย			- เพิ่มพื้นที่ป่า ต้นไม้ให้ มากขึ้น
	๓) ประชาชนยังเผา หญ้า ตอซังข้าว เมาอ้อย เกิดมลพิษ			- ในพื้นที่ไม่มีการเผา เกิดขึ้น
	๔) มีปัญหาเรื่องขยะ และสัตว์เลี้ยงเพิ่มมาก ขึ้นส่งกลิ่นเหม็นรำคาญ			- ปัญหาขยะและสัตว์ เลี้ยงลดลง ประชาชน สามารถกำจัดขยะและ มูลสัตว์ได้โดยไม่ส่งผล กระทบต่อชุมชน
	๕) ประชาชนบาง ครัวเรือนอุปโภค-บริโภค น้ำที่ยังไม่สะอาดและมี สิ่งเจือปน เช่น จาก น้ำฝน น้ำที่ไม่ได้คุณภาพ มีตะกอน			- ประชาชนบริโภคน้ำที่ สะอาดถูกสุขลักษณะ
	๖) เป็นพื้นที่ที่มีดินเค็ม และน้ำใต้ดินเป็นน้ำเค็ม หรือมีรสกร่อย ไม่ สามารถใช้ในการเกษตร และอุปโภค-บริโภคได้			- ดินและน้ำใต้ดิน - สิ่งแวดล้อม

## ส่วนที่ ๓

### การนำแผนพัฒนาท้องถิ่นไปสู่การปฏิบัติ

#### ๑. ยุทธศาสตร์การพัฒนาและแผนงาน

ที่	ยุทธศาสตร์	ด้าน	แผนงาน	หน่วยงาน รับผิดชอบหลัก	หน่วยงาน สนับสนุน
๑	ด้านโครงสร้างพื้นฐาน	ด้านการเศรษฐกิจ	แผนงาน อุตสาหกรรมและ การโยธา	กองช่าง	อบต. กุสันทรรัตน์
๒	ด้านเศรษฐกิจ	ด้านการเศรษฐกิจ	แผนงานการเกษตร	กองการเกษตร	
		ด้านบริการชุมชน และสังคม	แผนงานสังคม สงเคราะห์	กองสวัสดิการ สังคม	
		ด้านบริหารทั่วไป	แผนงานบริหารงาน ทั่วไป	สำนักปลัด	
๓	ด้านจัดระเบียบชุมชน สังคม และรักษาความ สงบเรียบร้อย	ด้านบริการชุมชน และสังคม	แผนงานสังคม สงเคราะห์	กองสวัสดิการ สังคม	
		ด้านบริหารทั่วไป	แผนงานบริหารงาน ทั่วไป	สำนักปลัด	
		ด้านบริหารทั่วไป	แผนงานการรักษา ความสงบภายใน	สำนักปลัด	
		ด้านการดำเนินงาน อื่นๆ	แผนงานงบกลาง	สำนักงานปลัด และ กองสวัสดิการ สังคม	
		ด้านบริการชุมชน และสังคม	แผนงานเคหะและ ชุมชน	กองช่าง	
		ด้านบริการชุมชน และสังคม	แผนงานสาธารณสุข	กองสาธารณสุข	
๔	ด้านการ ศึกษาศาสนาวัฒนธรรม และการท่องเที่ยว	ด้านบริการชุมชน และสังคม	แผนงานการศึกษา	กองการศึกษา	
			แผนงานศาสนา วัฒนธรรมและ นันทนาการ		
๕	ด้านกิจการบ้านเมืองและ สังคม	ด้านบริหารทั่วไป	แผนงานบริหารงาน ทั่วไป	สำนักปลัด	
		ด้านบริการชุมชน และสังคม	แผนงานการศึกษา	กองการศึกษา	
รวม	๕ ยุทธศาสตร์	๔ ด้าน	๑๐ แผนงาน	๗ สำนัก/กอง	

โครงการพัฒนาท้องถิ่น

บัญชีสรุปโครงการพัฒนา

แผนพัฒนาท้องถิ่น (พ.ศ. ๒๕๖๖-๒๕๗๐)

องค์การบริหารส่วนตำบลสุรนารี อำเภอนางาม จังหวัดมหาสารคาม

ยุทธศาสตร์	ปี ๒๕๖๖			ปี ๒๕๖๗			ปี ๒๕๖๘			ปี ๒๕๖๙			รวม ๕ ปี			
	จำนวนโครงการ	งบประมาณ (บาท)	จำนวนโครงการ	งบประมาณ (บาท)	จำนวนโครงการ	งบประมาณ (บาท)	จำนวนโครงการ	งบประมาณ (บาท)	จำนวนโครงการ	งบประมาณ (บาท)	จำนวนโครงการ	งบประมาณ (บาท)	จำนวนโครงการ	งบประมาณ (บาท)	จำนวนโครงการ	งบประมาณ (บาท)
	ยุทธศาสตร์ด้านโครงสร้างพื้นฐาน															
แผนงานอุตสาหกรรมและการโยธา	๑๒๖	๖๒,๒๑๔,๐๐๐	๑๒๖	๖๒,๒๑๔,๐๐๐	๑๒๖	๖๒,๒๑๔,๐๐๐	๑๒๖	๖๒,๒๑๔,๐๐๐	๑๒๖	๖๒,๒๑๔,๐๐๐	๑๒๖	๖๒,๒๑๔,๐๐๐	๑๒๖	๖๒,๒๑๔,๐๐๐	๖๓๓	๒๔๖,๘๕๖,๐๐๐
แผนงานเกษตรและชุมชน	๒๑	๖,๑๕๐,๐๐๐	๒๑	๖,๑๕๐,๐๐๐	๒๑	๖,๑๕๐,๐๐๐	๒๑	๖,๑๕๐,๐๐๐	๒๑	๖,๑๕๐,๐๐๐	๒๑	๖,๑๕๐,๐๐๐	๒๑	๖,๑๕๐,๐๐๐	๑๐๕	๓,๖๖๐,๐๐๐
รวม	๑๔๗	๖๘,๓๖๔,๐๐๐	๑๔๗	๖๘,๓๖๔,๐๐๐	๑๔๗	๖๘,๓๖๔,๐๐๐	๑๔๗	๖๘,๓๖๔,๐๐๐	๑๔๗	๖๘,๓๖๔,๐๐๐	๑๔๗	๖๘,๓๖๔,๐๐๐	๑๔๗	๖๘,๓๖๔,๐๐๐	๖๓๘	๒๕๐,๕๑๖,๐๐๐
ยุทธศาสตร์ด้านเศรษฐกิจ																
แผนงานการเกษตร	๓๓	๒๑,๗๐๐,๐๐๐	๓๓	๒๑,๗๐๐,๐๐๐	๓๓	๒๑,๗๐๐,๐๐๐	๓๓	๒๑,๗๐๐,๐๐๐	๓๓	๒๑,๗๐๐,๐๐๐	๓๓	๒๑,๗๐๐,๐๐๐	๓๓	๒๑,๗๐๐,๐๐๐	๑๖๕	๑๐๗,๒๕๐,๐๐๐
แผนงานสังคมสงเคราะห์																
แผนงานบริหารงานทั่วไป	๓๓	๒๑,๗๐๐,๐๐๐	๓๓	๒๑,๗๐๐,๐๐๐	๓๓	๒๑,๗๐๐,๐๐๐	๓๓	๒๑,๗๐๐,๐๐๐	๓๓	๒๑,๗๐๐,๐๐๐	๓๓	๒๑,๗๐๐,๐๐๐	๓๓	๒๑,๗๐๐,๐๐๐	๑๖๕	๑๐๗,๒๕๐,๐๐๐
รวม	๓๓	๒๑,๗๐๐,๐๐๐	๓๓	๒๑,๗๐๐,๐๐๐	๓๓	๒๑,๗๐๐,๐๐๐	๓๓	๒๑,๗๐๐,๐๐๐	๓๓	๒๑,๗๐๐,๐๐๐	๓๓	๒๑,๗๐๐,๐๐๐	๓๓	๒๑,๗๐๐,๐๐๐	๑๖๕	๑๐๗,๒๕๐,๐๐๐
ยุทธศาสตร์ด้านจัดระเบียบชุมชน และรักษาความสงบเรียบร้อย																
แผนงานสังคมสงเคราะห์	๙	๕๗๐,๐๐๐	๙	๕๗๐,๐๐๐	๙	๕๗๐,๐๐๐	๙	๕๗๐,๐๐๐	๙	๕๗๐,๐๐๐	๙	๕๗๐,๐๐๐	๙	๕๗๐,๐๐๐	๔๕	๔,๖๓๐,๐๐๐
แผนงานบริหารงานทั่วไป	๑๔	๑๑,๔๙๕,๐๐๐	๑๔	๑๑,๔๙๕,๐๐๐	๑๔	๑๑,๔๙๕,๐๐๐	๑๔	๑๑,๔๙๕,๐๐๐	๑๔	๑๑,๔๙๕,๐๐๐	๑๔	๑๑,๔๙๕,๐๐๐	๑๔	๑๑,๔๙๕,๐๐๐	๕๖	๑๖๐,๖๖๐,๐๐๐
แผนงานการรักษาความสงบภายใน	๕	๑,๕๕๐,๐๐๐	๕	๑,๕๕๐,๐๐๐	๕	๑,๕๕๐,๐๐๐	๕	๑,๕๕๐,๐๐๐	๕	๑,๕๕๐,๐๐๐	๕	๑,๕๕๐,๐๐๐	๕	๑,๕๕๐,๐๐๐	๒๕	๗,๖๖๐,๐๐๐
แผนงานป้องกัน	๓	๗,๐๓๐,๐๐๐	๓	๗,๐๓๐,๐๐๐	๓	๗,๐๓๐,๐๐๐	๓	๗,๐๓๐,๐๐๐	๓	๗,๐๓๐,๐๐๐	๓	๗,๐๓๐,๐๐๐	๓	๗,๐๓๐,๐๐๐	๑๕	๒๑,๖๖๐,๐๐๐
แผนงานเทศาภิบาล	๕	๓,๐๕๕,๐๐๐	๕	๓,๐๕๕,๐๐๐	๕	๓,๐๕๕,๐๐๐	๕	๓,๐๕๕,๐๐๐	๕	๓,๐๕๕,๐๐๐	๕	๓,๐๕๕,๐๐๐	๕	๓,๐๕๕,๐๐๐	๒๕	๑๕,๖๖๐,๐๐๐
รวม	๖	๖๙๐,๐๐๐	๖	๖๙๐,๐๐๐	๖	๖๙๐,๐๐๐	๖	๖๙๐,๐๐๐	๖	๖๙๐,๐๐๐	๖	๖๙๐,๐๐๐	๖	๖๙๐,๐๐๐	๓๐	๓,๕๖๐,๐๐๐
รวม	๔๒๒	๒๒,๓๙๐,๐๐๐	๔๒๒	๒๒,๓๙๐,๐๐๐	๔๒๒	๒๒,๓๙๐,๐๐๐	๔๒๒	๒๒,๓๙๐,๐๐๐	๔๒๒	๒๒,๓๙๐,๐๐๐	๔๒๒	๒๒,๓๙๐,๐๐๐	๔๒๒	๒๒,๓๙๐,๐๐๐	๑๖๖๖	๑๑๗,๕๖๐,๐๐๐

**บัญชีสรุปโครงการพัฒนา  
แผนพัฒนาท้องถิ่น (พ.ศ. ๒๕๖๖-๒๕๗๐)  
องค์การบริหารส่วนตำบลกู่สันตรัตน์ อำเภอนาดูน จังหวัดมหาสารคาม**

ยุทธศาสตร์	ปี ๒๕๖๖		ปี ๒๕๖๗		ปี ๒๕๖๘		ปี ๒๕๖๙		ปี ๒๕๗๐		รวม ๕ ปี	
	จำนวนโครงการ	งบประมาณ (บาท)	จำนวนโครงการ	งบประมาณ (บาท)	จำนวนโครงการ	งบประมาณ (บาท)	จำนวนโครงการ	งบประมาณ (บาท)	จำนวนโครงการ	งบประมาณ (บาท)	จำนวนโครงการ	งบประมาณ (บาท)
	ศูนย์พัฒนาเด็กเล็ก	๑๕	๓,๓๐๐,๐๐๐	๑๕	๓,๗๐๐,๐๐๐	๑๕	๓,๖๘๕,๐๐๐	๑๕	๓,๗๘๕,๐๐๐	๑๕	๓,๗๘๕,๐๐๐	๗๕
ศูนย์พัฒนาเด็กเล็ก	๑๕	๑,๐๕๐,๐๐๐	๑๕	๑,๐๕๐,๐๐๐	๑๕	๑,๐๕๐,๐๐๐	๑๕	๑,๐๕๐,๐๐๐	๑๕	๑,๐๕๐,๐๐๐	๗๕	๕,๒๕๐,๐๐๐
ศูนย์พัฒนาเด็กเล็ก	๒๙	๕,๓๕๐,๐๐๐	๒๙	๕,๗๕๐,๐๐๐	๒๙	๕,๗๓๕,๐๐๐	๒๙	๕,๘๓๕,๐๐๐	๒๙	๕,๘๓๕,๐๐๐	๑๔๕	๒๓,๕๐๕,๐๐๐
ศูนย์พัฒนาเด็กเล็ก	๑๓	๓,๘๐๐,๐๐๐	๑๓	๓,๘๐๐,๐๐๐	๑๓	๕,๘๐๐,๐๐๐	๑๓	๕,๘๐๐,๐๐๐	๑๓	๕,๘๐๐,๐๐๐	๖๕	๒๕,๓๕๐,๐๐๐
ศูนย์พัฒนาเด็กเล็ก	๓	๖๕๐,๐๐๐	๓	๖๕๐,๐๐๐	๓	๖๕๐,๐๐๐	๓	๖๕๐,๐๐๐	๓	๖๕๐,๐๐๐	๑๕	๓,๒๕๐,๐๐๐
ศูนย์พัฒนาเด็กเล็ก	๑๖	๕,๕๕๐,๐๐๐	๑๖	๕,๕๕๐,๐๐๐	๑๖	๖,๕๖๐,๐๐๐	๑๖	๖,๖๑๐,๐๐๐	๑๖	๖,๖๖๐,๐๐๐	๘๐	๒๘,๖๓๐,๐๐๐
รวม	๒๖๗	๑๖๑,๒๕๕,๐๐๐	๒๖๗	๑๖๑,๕๑๕,๐๐๐	๒๖๗	๑๖๐,๐๕๕,๐๐๐	๒๖๗	๑๖๐,๖๒๕,๐๐๐	๒๖๗	๑๖๐,๖๗๕,๐๐๐	๑,๓๓๕	๖๓๕,๐๒๕,๐๐๐

รายละเอียดโครงการพัฒนา

แผนพัฒนาท้องถิ่น (พ.ศ. ๒๕๖๖ - ๒๕๗๐)

องค์การบริหารส่วนตำบลภูแล่นช้าง อำเภอนาตาล จังหวัดมหาสารคาม

ยุทธศาสตร์จังหวัดที่ ๒ ส่งเสริมการค้า การลงทุน การท่องเที่ยวเชิงสร้างสรรค์และวัฒนธรรม เป็นมิตรกับสิ่งแวดล้อม  
 ยุทธศาสตร์การพัฒนาขององค์กรปกครองส่วนท้องถิ่นในเขตจังหวัดที่ ๓ การพัฒนาโครงสร้างการผลิตและสร้างความเป็นศูนย์กลางเศรษฐกิจในท้องถิ่น  
 ๑ ยุทธศาสตร์ด้านโครงสร้างพื้นฐาน

๑.๑ แผนงานอุตสาหกรรมและการโยธา : งานก่อสร้าง

โครงการ	วัตถุประสงค์	เป้าหมาย (ผลผลิตของโครงการ)	งบประมาณ				ตัวชี้วัด (KPI)	ผลที่คาดว่าจะได้รับ	หน่วยงานรับผิดชอบหลัก
			๒๕๖๖ (บาท)	๒๕๖๗ (บาท)	๒๕๖๘ (บาท)	๒๕๖๙ (บาท)			
			๒๕๗๐ (บาท)						
โครงการก่อสร้างถนนคอนกรีตเสริมเหล็ก บ้านยางอีด หมู่ที่ ๑ (เส้นทางภายในหมู่บ้าน)	เพื่อให้ประชาชนมีถนนใช้ในการคมนาคมอย่างสะดวก	ถนน คสล. กว้าง ๕ เมตร ความยาวไม่น้อยกว่า ๑,๔๐๐ เมตร พร้อมลูกรังไหลทางข้างละ ๐.๕๐ เมตร และป้ายโครงการ จำนวน ๑ ป้าย (ตามแบบ อบต. กำหนด)	๔๐๐,๐๐๐	๔๐๐,๐๐๐	๔๐๐,๐๐๐	๔๐๐,๐๐๐ (บาท)	การสัญจรไปมา สะดวกลดระยะเวลาในการเดินทาง	กองช่าง	
โครงการก่อสร้างถนนคอนกรีตเสริมเหล็กบ้านกุ่ม หมู่ที่ ๒ (เส้นทางภายในหมู่บ้าน)	เพื่อให้ประชาชนมีถนนใช้ในการคมนาคมอย่างสะดวก	ถนน คสล. กว้าง ๕ เมตร ความยาวไม่น้อยกว่า ๓๐ เมตร ทนมา ๐.๑๕ เมตร พร้อมลูกรังไหลทางข้างละ ๐.๕๐ เมตร และป้ายโครงการ จำนวน ๑ ป้าย (ตามแบบ อบต. กำหนด)	๓๐๐,๐๐๐	๓๐๐,๐๐๐	๓๐๐,๐๐๐	๓๐๐,๐๐๐ (บาท)	การสัญจรไปมา สะดวกลดระยะเวลาในการเดินทาง	กองช่าง	

## รายละเอียดโครงการพัฒนา

แผนพัฒนาท้องถิ่น (พ.ศ. ๒๕๖๖ - ๒๕๗๐)

องค์การบริหารส่วนตำบลภูสีฐาน อำเภอหนองน้ำใส จังหวัดมหาสารคาม

๑. ยุทธศาสตร์จังหวัดที่ ๒ ส่งเสริมการค้า การลงทุน การท่องเที่ยวเชิงสร้างสรรค์และวัฒนธรรม เป็นมิตรกับสิ่งแวดล้อม
๒. ยุทธศาสตร์การพัฒนาขององค์กรปกครองส่วนท้องถิ่นในเขตจังหวัดที่ ๓ การพัฒนาโครงสร้างการผลิตและสร้างความรู้กิจในท้องถิ่น
๓. ยุทธศาสตร์ด้านโครงสร้างพื้นฐาน

๑.๑ แผนงานอุตสาหกรรมและการโยธา : งานก่อสร้าง

ที่	โครงการ	วัตถุประสงค์	เป้าหมาย (ผลผลิตของโครงการ)	งบประมาณ					ตัวชี้วัด (KPI)	ผลที่คาดว่าจะ ได้รับ	หน่วยงาน รับผิดชอบหลัก
				๒๕๖๖ (บาท)	๒๕๖๗ (บาท)	๒๕๖๘ (บาท)	๒๕๖๙ (บาท)	๒๕๗๐ (บาท)			
๓	โครงการก่อสร้างถนนคอนกรีตเสริมเหล็กบ้านดงสวรรค์ หมู่ที่ ๓ (เส้นทางภายในหมู่บ้าน)	เพื่อให้ประชาชนมีถนนใช้ในการคมนาคมอย่างสะดวก	ถนน คสล. กว้าง ๕ เมตร ความยาวไม่น้อยกว่า ๓๐ เมตร หนา ๐.๑๕ เมตร พร้อมลงลูกรังไหลทางข้างละ ๐.๕๐ เมตร และป้ายโครงการ จำนวน ๑ ป้าย (ตามแบบ อนุมัติกำหนด)	๓๐๐,๐๐๐	๓๐๐,๐๐๐	๓๐๐,๐๐๐	๓๐๐,๐๐๐	๓๐๐,๐๐๐	ระยะทางที่ดำเนินการดำเนินการ	การสัญจรไปมา สะดวกลดระยะเวลาในการเดินทาง	กองช่าง
๔	โครงการก่อสร้างถนนคอนกรีตเสริมเหล็กบ้านหนองแคนน้อย หมู่ที่ ๔ (เส้นทางภายในหมู่บ้าน)	เพื่อให้ประชาชนมีถนนใช้ในการคมนาคมอย่างสะดวก	ถนน คสล. กว้าง ๕ เมตร ความยาวไม่น้อยกว่า ๓๐ เมตร หนา ๐.๑๕ เมตร พร้อมลงลูกรังไหลทางข้างละ ๐.๕๐ เมตร และป้ายโครงการ จำนวน ๑ ป้าย (ตามแบบ อนุมัติกำหนด)	๓๐๐,๐๐๐	๓๐๐,๐๐๐	๓๐๐,๐๐๐	๓๐๐,๐๐๐	๓๐๐,๐๐๐	ระยะทางที่ดำเนินการดำเนินการ	การสัญจรไปมา สะดวกลดระยะเวลาในการเดินทาง	กองช่าง

## รายละเอียดโครงการพัฒนา

แผนพัฒนาท้องถิ่น (พ.ศ. ๒๕๖๖ - ๒๕๗๐)

องค์การบริหารส่วนตำบลกุสุมาลย์ อำเภอหนองบัวลำภู จังหวัดหนองบัวลำภู

ยุทธศาสตร์จังหวัดที่ ๒ ส่งเสริมการค้า การลงทุน การท่องเที่ยวเชิงสร้างสรรค์และวัฒนธรรม เป็นมิตรกับสิ่งแวดล้อม  
ยุทธศาสตร์การพัฒนาขององค์กรปกครองส่วนท้องถิ่นในเขตจังหวัดที่ ๓ การพัฒนาโครงสร้างการผลิตและสร้างความเป็นศูนย์กลางเศรษฐกิจในท้องถิ่น

๑ ยุทธศาสตร์ด้านโครงสร้างพื้นฐาน

๑.๑ แผนงานอุตสาหกรรมและการโยธา : งานก่อสร้าง

โครงการ	วัตถุประสงค์	เป้าหมาย (ผลผลิตของโครงการ)	งบประมาณ				ตัวชี้วัด (KPI)	ผลที่คาดว่าจะ ได้รับ	หน่วยงาน รับผิดชอบหลัก
			๒๕๖๖ (บาท)	๒๕๖๗ (บาท)	๒๕๖๘ (บาท)	๒๕๗๐ (บาท)			
โครงการก่อสร้างถนนยกระดับ พุนดิน บ้านยางไธโล หมู่ที่ ๑ สายเชื่อมต่อระหว่างหมู่บ้าน	เพื่อให้ประชาชนมี ถนนใช้ในการ คมนาคมอย่างสะดวก	ถนนดิน กว้าง ๖ เมตร ความยาวไม่น้อยกว่า ๓๐๐ เมตร สูงเฉลี่ยไม่น้อยกว่า ๑ เมตร และป้าย โครงการ จำนวน ๑ ป้าย (ตามแบบ อนุมัติกำหนด)	๒๐๐,๐๐๐	๒๐๐,๐๐๐	๒๐๐,๐๐๐	๒๐๐,๐๐๐	ระยะทางที่ ดำเนินการ	การสัญจรไปมา สะดวก ระยะเวลาในการ เดินทาง	กองช่าง
โครงการก่อสร้างถนนยกระดับ พุนดิน บ้านคู หมู่ที่ ๒ สายเชื่อมต่อระหว่างหมู่บ้าน	เพื่อให้ประชาชนมี ถนนใช้ในการ คมนาคมอย่างสะดวก	ถนนดิน กว้าง ๖ เมตร ความยาวไม่น้อยกว่า ๓๐๐ เมตร สูงเฉลี่ยไม่น้อย กว่า ๑ เมตร และป้าย โครงการ จำนวน ๑ ป้าย (ตามแบบ อนุมัติกำหนด)	๒๐๐,๐๐๐	๒๐๐,๐๐๐	๒๐๐,๐๐๐	๒๐๐,๐๐๐	ระยะทางที่ ดำเนินการ	การสัญจรไปมา สะดวก ระยะเวลาในการ เดินทาง	กองช่าง

## รายละเอียดโครงการพัฒนา

แผนพัฒนาท้องถิ่น (พ.ศ. ๒๕๖๖ - ๒๕๗๐)

องค์การบริหารส่วนตำบลกุสุมาลย์ อำเภอหนองบัวลำภู จังหวัดหนองบัวลำภู

๑. ยุทธศาสตร์จังหวัดที่ ๒ ส่งเสริมการค้า การลงทุน การท่องเที่ยวเชิงสร้างสรรค์และวัฒนธรรม เป็นมิตรกับสิ่งแวดล้อม
๒. ยุทธศาสตร์การพัฒนาขององค์กรปกครองส่วนท้องถิ่นในเขตจังหวัดที่ ๓ การพัฒนาโครงสร้างการผลิตและสร้างความเป็นอยู่ที่ดี
๓. ยุทธศาสตร์ด้านโครงสร้างพื้นฐาน

## ๑.๑ แผนงานอุตสาหกรรมและการโยธา : งานก่อสร้าง

ที่	โครงการ	วัตถุประสงค์	เป้าหมาย (ผลผลิตของโครงการ)	งบประมาณ				ตัวชี้วัด (KPI)	ผลที่คาดว่าจะ ได้รับ	หน่วยงาน รับผิดชอบหลัก
				๒๕๖๖ (บาท)	๒๕๖๗ (บาท)	๒๕๖๘ (บาท)	๒๕๖๙ (บาท)			
				๒๕๗๐ (บาท)						
๑๙	โครงการก่อสร้างถนนคอนกรีตเสริมเหล็กบ้านโนนเมือง หมู่ที่ ๙ (เส้นทางภายในหมู่บ้าน)	เพื่อให้ประชาชนมีถนนใช้ในการคมนาคมอย่างสะดวก	ถนน คสล. กว้าง ๕ เมตร ความยาวไม่น้อยกว่า ๓๐ เมตร หน้า ๐.๑๕ เมตร พร้อมเล็งดูการไหลของน้ำและ ๐.๕๐ เมตร และป้ายโครงการ จำนวน ๑ ป้าย (ตามแบบ อบต.กำหนด)	๓๐๐,๐๐๐	๓๐๐,๐๐๐	๓๐๐,๐๐๐	๓๐๐,๐๐๐	ระยะทางที่ดำเนินการ	การสัญจรไปมา สะดวกลดระยะเวลาในการเดินทาง	กองช่าง
๒๐	โครงการก่อสร้างถนนยกทรงพื้นดิน บ้านคู หมู่ที่ ๒ (สายรอบพิพิธภัณฑ์กุสุมาลย์)	เพื่อให้ประชาชนมีถนนใช้ในการคมนาคมอย่างสะดวก	ถนนดิน กว้าง ๖ เมตร ความยาวไม่น้อยกว่า ๖๗๐ เมตร สูงเฉลี่ยไม่น้อยกว่า ๑ เมตร และป้ายโครงการ จำนวน ๑ ป้าย (ตามแบบ อบต.กำหนด)	๔๐๐,๐๐๐	๔๐๐,๐๐๐	๔๐๐,๐๐๐	๔๐๐,๐๐๐	ระยะทางที่ดำเนินการ	การสัญจรไปมา สะดวกลดระยะเวลาในการเดินทาง	กองช่าง

รายละเอียดโครงการพัฒนา

แผนพัฒนาท้องถิ่น (พ.ศ. ๒๕๖๖ - ๒๕๗๐)

องค์การบริหารส่วนตำบลกู่สันตรัตน์ อำเภอนาตูม จังหวัดมหาสารคาม

- ยุทธศาสตร์จังหวัดที่ ๒ ส่งเสริมการค้า การลงทุน การท่องเที่ยวเชิงสร้างสรรค์และวัฒนธรรม เป็นมิตรกับสิ่งแวดล้อม
- ยุทธศาสตร์การพัฒนาขององค์การปกครองส่วนท้องถิ่นในเขตจังหวัดที่ ๓ การพัฒนาโครงสร้างการผลิตและสร้างควมเข้มแข็งทางเศรษฐกิจในท้องถิ่น
- ยุทธศาสตร์ด้านโครงสร้างพื้นฐาน

๑.๑ แผนงานอุตสาหกรรมและการโยธา : งานก่อสร้าง

ที่	โครงการ	วัตถุประสงค์	เป้าหมาย (ผลผลิตของโครงการ)	งบประมาณ					ตัวชี้วัด (KPI)	ผลที่คาดว่าจะได้รับ	หน่วยงานรับผิดชอบหลัก	
				๒๕๖๖ (บาท)	๒๕๖๗ (บาท)	๒๕๖๘ (บาท)	๒๕๖๙ (บาท)	๒๕๗๐ (บาท)				
				๓๐๐,๐๐๐	๓๐๐,๐๐๐	๓๐๐,๐๐๐	๓๐๐,๐๐๐	๓๐๐,๐๐๐				
๗	โครงการก่อสร้างถนนคอนกรีตเสริมเหล็กบ้านหนองเขื่อน้อย หมู่ที่ ๗ (เส้นทางภายในหมู่บ้าน)	เพื่อให้ประชาชนมีถนนใช้ในการคมนาคมอย่างสะดวก	ถนน คสล. กว้าง ๕ เมตร ความยาวไม่น้อยกว่า ๓๐ เมตร หนา ๐.๑๕ เมตร พร้อมลงลูกรังให้ลู่ทางข้างละ ๐.๕๐ เมตร และป้ายโครงการ จำนวน ๑ ป้าย (ตามแบบ อบต.กำหนด)	ถนน คสล. กว้าง ๕ เมตร ความยาวไม่น้อยกว่า ๓๐ เมตร หนา ๐.๑๕ เมตร พร้อมลงลูกรังให้ลู่ทางข้างละ ๐.๕๐ เมตร และป้ายโครงการ จำนวน ๑ ป้าย (ตามแบบ อบต.กำหนด)	๓๐๐,๐๐๐	๓๐๐,๐๐๐	๓๐๐,๐๐๐	๓๐๐,๐๐๐	๓๐๐,๐๐๐	ระยะทางที่ดำเนินการ	การสัญจรไปมา สะดวกลดระยะเวลาในการเดินทาง	กองช่าง
๘	โครงการก่อสร้างถนนคอนกรีตเสริมเหล็กดอนก่อ หมู่ที่ ๘ (เส้นทางภายในหมู่บ้าน)	เพื่อให้ประชาชนมีถนนใช้ในการคมนาคมอย่างสะดวก	ถนน คสล. กว้าง ๕ เมตร ความยาวไม่น้อยกว่า ๓๐ เมตร หนา ๐.๑๕ เมตร พร้อมลงลูกรังให้ลู่ทางข้างละ ๐.๕๐ เมตร และป้ายโครงการ จำนวน ๑ ป้าย (ตามแบบ อบต.กำหนด)	ถนน คสล. กว้าง ๕ เมตร ความยาวไม่น้อยกว่า ๓๐ เมตร หนา ๐.๑๕ เมตร พร้อมลงลูกรังให้ลู่ทางข้างละ ๐.๕๐ เมตร และป้ายโครงการ จำนวน ๑ ป้าย (ตามแบบ อบต.กำหนด)	๓๐๐,๐๐๐	๓๐๐,๐๐๐	๓๐๐,๐๐๐	๓๐๐,๐๐๐	๓๐๐,๐๐๐	ระยะทางที่ดำเนินการ	การสัญจรไปมา สะดวกลดระยะเวลาในการเดินทาง	กองช่าง

รายละเอียดโครงการพัฒนา

แผนพัฒนาท้องถิ่น (พ.ศ. ๒๕๖๖ - ๒๕๗๐)

องค์การบริหารส่วนตำบลผู้สุรินทร์ อำเภอหนองสูง จังหวัดมณฑลสรวง

- ยุทธศาสตร์จังหวัดที่ ๒ ส่งเสริมการค้า การลงทุน การท่องเที่ยวเชิงสร้างสรรค์และวัฒนธรรม เป็นมิตรกับสิ่งแวดล้อม
- ยุทธศาสตร์การพัฒนาขององค์การปกครองส่วนท้องถิ่นในเขตจังหวัดที่ ๓ การพัฒนาโครงสร้างการผลิตและสร้างความสะดวกทางเศรษฐกิจในพื้นที่
- ยุทธศาสตร์ด้านโครงสร้างพื้นฐาน

๑.๑ แผนงานอุตสาหกรรมและการโยธา : งานก่อสร้าง

ที่	โครงการ	วัตถุประสงค์	เป้าหมาย (ผลผลิตของโครงการ)	งบประมาณ				ตัวชี้วัด (KPI)	ผลที่คาดว่าจะได้รับ	หน่วยงานรับผิดชอบหลัก
				๒๕๖๖ (บาท)	๒๕๖๗ (บาท)	๒๕๖๘ (บาท)	๒๕๖๙ (บาท)			
				๓๐๐,๐๐๐	๓๐๐,๐๐๐	๓๐๐,๐๐๐	๓๐๐,๐๐๐			
๕	โครงการก่อสร้างถนนคอนกรีตเสริมเหล็กบ้านหนองทุ่ม หมู่ที่ ๕ (เส้นทางภายในหมู่บ้าน)	เพื่อให้ประชาชนมีถนนใช้ในการคมนาคมอย่างสะดวก	ถนน คสล. กว้าง ๕ เมตร ความยาวไม่น้อยกว่า ๔๐ เมตร หน้า ๐.๑๕ เมตร พร้อมลูกกรงไหลทางข้างละ ๐.๕๐ เมตร และป้ายโครงการ จำนวน ๑ ป้าย (ตามแบบ อบต.กำหนด)	๓๐๐,๐๐๐	๓๐๐,๐๐๐	๓๐๐,๐๐๐	๓๐๐,๐๐๐	ระยะทางที่ดำเนินการ	การสัญจรไปมา สะดวกลดระยะเวลาในการเดินทาง	กองช่าง
๖	โครงการก่อสร้างถนนคอนกรีตเสริมเหล็กบ้านสระบัว หมู่ที่ ๖ (เส้นทางภายในหมู่บ้าน)	เพื่อให้ประชาชนมีถนนใช้ในการคมนาคมอย่างสะดวก	ถนน คสล. กว้าง ๕ เมตร ความยาวไม่น้อยกว่า ๓๐ เมตร หน้า ๐.๑๕ เมตร พร้อมลูกกรงไหลทางข้างละ ๐.๕๐ เมตร และป้ายโครงการ จำนวน ๑ ป้าย (ตามแบบ อบต.กำหนด)	๓๐๐,๐๐๐	๓๐๐,๐๐๐	๓๐๐,๐๐๐	๓๐๐,๐๐๐	ระยะทางที่ดำเนินการ	การสัญจรไปมา สะดวกลดระยะเวลาในการเดินทาง	กองช่าง

## รายละเอียดโครงการพัฒนา

แผนพัฒนาท้องถิ่น (พ.ศ. ๒๕๖๖ - ๒๕๗๐)

องค์การบริหารส่วนตำบลรัตนคีรี อำเภอหนองสูง จังหวัดมุกดาหาร

- ก. ยุทธศาสตร์จังหวัดที่ ๒ ส่งเสริมการค้า การลงทุน การท่องเที่ยวเชิงสร้างสรรค์และวัฒนธรรม เป็นมิตรกับสิ่งแวดล้อม
- ข. ยุทธศาสตร์การพัฒนาขององค์กรปกครองส่วนท้องถิ่นในเขตจังหวัดที่ ๓ การพัฒนาโครงสร้างการผลิดและสร้างควมมั่นคงทางเศรษฐกิจในท้องถิ่น
- ๑ ยุทธศาสตร์ด้านโครงสร้างพื้นฐาน

## ๑.๑ แผนงานอุตสาหกรรมและการโยธา : งานก่อสร้าง

ที่	โครงการ	วัตถุประสงค์	เป้าหมาย (ผลผลิตของโครงการ)	งบประมาณ				ตัวชี้วัด (KPI)	ผลที่คาดว่าจะ ได้รับ	หน่วยงาน รับผิดชอบหลัก
				๒๕๖๖ (บาท)	๒๕๖๗ (บาท)	๒๕๖๘ (บาท)	๒๕๖๙ (บาท)			
๑๓	โครงการก่อสร้างถนนยกร่อง พูนดิน บ้านดงสวรรค์ หมู่ที่ ๓ สายเชื่อมต่อระหว่างหมู่บ้าน	เพื่อให้ประชาชนมี ถนนใช้ในการ คมนาคมอย่างสะดวก	เป้าหมาย (ผลผลิตของโครงการ) ถนนดิน กว้าง ๖ เมตร ความยาวไม่น้อยกว่า ๓๐๐ เมตร สูงเฉลี่ยไม่น้อย กว่า ๑ เมตร และป้าย โครงการ จำนวน ๑ ป้าย (ตามแบบ อบต.กำหนด)	๒๐๐,๐๐๐	๒๐๐,๐๐๐	๒๐๐,๐๐๐	๒๐๐,๐๐๐	ระยะทางที่ ดำเนินการ ดำเนินการ	การสัญจรไปมา สะดวก ระยะเวลาในการ เดินทาง	กองช่าง
๑๔	โครงการก่อสร้างถนนยกร่อง พูนดิน บ้านหนองแคนน้อย หมู่ที่ ๔ สายเชื่อมต่อระหว่างหมู่บ้าน	เพื่อให้ประชาชนมี ถนนใช้ในการ คมนาคมอย่างสะดวก	เป้าหมาย (ผลผลิตของโครงการ) ถนนดิน กว้าง ๖ เมตร ความยาวไม่น้อยกว่า ๓๐๐ เมตร สูงเฉลี่ยไม่น้อยกว่า ๑ เมตร และป้ายโครงการ จำนวน ๑ ป้าย (ตามแบบ อบต.กำหนด)	๒๐๐,๐๐๐	๒๐๐,๐๐๐	๒๐๐,๐๐๐	๒๐๐,๐๐๐	ระยะทางที่ ดำเนินการ	การสัญจรไปมา สะดวก ระยะเวลาในการ เดินทาง	กองช่าง

รายละเอียดโครงการพัฒนา

แผนพัฒนาท้องถิ่น (พ.ศ. ๒๕๖๖ - ๒๕๗๐)

องค์การบริหารส่วนตำบลกุสินทร์ อำเภอนาดูน จังหวัดมหาสารคาม

- ยุทธศาสตร์จังหวัดที่ ๒ ส่งเสริมการค้า การลงทุน การท่องเที่ยวเชิงสร้างสรรค์และวัฒนธรรม เป็นมิตรกับสิ่งแวดล้อม
- ยุทธศาสตร์การพัฒนาขององค์กรปกครองส่วนท้องถิ่นในเขตจังหวัดที่ ๓ การพัฒนาโครงสร้างการผลิตและสร้างคามมั่นคงทางเศรษฐกิจในท้องถิ่น
- ยุทธศาสตร์ด้านโครงสร้างพื้นฐาน

๑.๑ แผนงานอุตสาหกรรมและการโยธา : งานก่อสร้าง

ที่	โครงการ	วัตถุประสงค์	เป้าหมาย (ผลผลิตของโครงการ)	งบประมาณ					ตัวชี้วัด (KPI)	ผลที่คาดว่าจะ ได้รับ	หน่วยงาน รับผิดชอบหลัก
				๒๕๖๖ (บาท)	๒๕๖๗ (บาท)	๒๕๖๘ (บาท)	๒๕๖๙ (บาท)	๒๕๗๐ (บาท)			
๑๕	โครงการก่อสร้างถนนยกร่อง พุนดิน บ้านหนองทุ่ม หมู่ที่ ๕ สายเชื่อมต่อระหว่างหมู่บ้าน	เพื่อให้ประชาชนมี ถนนใช้ในการ คมนาคมอย่างสะดวก	ถนนดิน กว้าง ๖ เมตร ความยาวไม่น้อยกว่า ๓๐๐ เมตร สูงเฉลี่ยไม่น้อยกว่า ๑ เมตร พร้อมวางท่อ ระบายน้ำคอนกรีต ๐.๕๐ เมตร และป้ายโครงการ จำนวน ๑ ป้าย (ตามแบบ อบต.กำหนด)	๒๐๐,๐๐๐	๒๐๐,๐๐๐	๒๐๐,๐๐๐	๒๐๐,๐๐๐	๒๐๐,๐๐๐	ระยะทางที่ ดำเนินการ ดำเนินการ	การสัญจรไปมา สะดวก ระยะเวลาในการ เดินทาง	กองช่าง
๑๖	โครงการก่อสร้างถนนยกร่อง พุนดิน บ้านสระบัว หมู่ที่ ๖ สายเชื่อมต่อระหว่างหมู่บ้าน	เพื่อให้ประชาชนมี ถนนใช้ในการ คมนาคมอย่างสะดวก	ถนนดิน กว้าง ๖ เมตร ความยาวไม่น้อยกว่า ๓๐๐ เมตร สูงเฉลี่ยไม่น้อยกว่า ๑ เมตร และป้ายโครงการ จำนวน ๑ ป้าย (ตามแบบ อบต.กำหนด)	๒๐๐,๐๐๐	๒๐๐,๐๐๐	๒๐๐,๐๐๐	๒๐๐,๐๐๐	๒๐๐,๐๐๐	ระยะทางที่ ดำเนินการ ดำเนินการ	การสัญจรไปมา สะดวก ระยะเวลาในการ เดินทาง	กองช่าง

## รายละเอียดโครงการพัฒนา

แผนพัฒนาท้องถิ่น (พ.ศ. ๒๕๖๖ - ๒๕๗๐)

องค์การบริหารส่วนตำบลสุรนารี อำเภอนาอุดม จังหวัดมหาสารคาม

- ก. ยุทธศาสตร์จังหวัดที่ ๒ ส่งเสริมการค้า การลงทุน การท่องเที่ยวเชิงสร้างสรรค์และวัฒนธรรม เป็นมิตรกับสิ่งแวดล้อม
- ข. ยุทธศาสตร์การพัฒนาขององค์กรปกครองส่วนท้องถิ่นในเขตจังหวัดที่ ๓ การพัฒนาโครงสร้างการผลิตและสร้างความเป็นศูนย์กลางเศรษฐกิจในท้องถิ่น
- ๑ ยุทธศาสตร์ด้านโครงสร้างพื้นฐาน

## ๑.๑ แผนงานอุตสาหกรรมและการโยธา : งานก่อสร้าง

ที่	โครงการ	วัตถุประสงค์	เป้าหมาย (ผลผลิตของโครงการ)	งบประมาณ				ตัวชี้วัด (KPI)	ผลที่คาดว่าจะ ได้รับ	หน่วยงาน รับผิดชอบหลัก
				๒๕๖๖ (บาท)	๒๕๖๗ (บาท)	๒๕๖๘ (บาท)	๒๕๖๙ (บาท)			
๑๗	โครงการก่อสร้างถนนยกระดับ พูนดิน บ้านหนองเปือยน้อย หมู่ที่ ๗ สายเชื่อมต่อระหว่างหมู่บ้าน	เพื่อให้ประชาชนมี ถนนใช้ในการ คมนาคมอย่างสะดวก	ถนนดิน กว้าง ๖ เมตร ความยาวไม่น้อยกว่า ๓๐๐ เมตร สูงเฉลี่ยไม่น้อยกว่า ๑ เมตร และป้ายโครงการ จำนวน ๑ ป้าย (ตามแบบ อบต.กำหนด)	๒๐๐,๐๐๐	๒๐๐,๐๐๐	๒๐๐,๐๐๐	๒๐๐,๐๐๐	ระยะทางที่ ดำเนินการ ดำเนินการ	การสัญจรไปมา สะดวก ระยะเวลาในการ เดินทาง	กองช่าง
๑๘	โครงการก่อสร้างถนนยกระดับ พูนดิน บ้านดอนก่อ หมู่ที่ ๘ สายเชื่อมต่อระหว่างหมู่บ้าน	เพื่อให้ประชาชนมี ถนนใช้ในการ คมนาคมอย่างสะดวก	ถนนดิน กว้าง ๖ เมตร ความยาวไม่น้อยกว่า ๓๐๐ เมตร สูงเฉลี่ยไม่น้อยกว่า ๑ เมตร และป้ายโครงการ จำนวน ๑ ป้าย (ตามแบบ อบต.กำหนด)	๒๐๐,๐๐๐	๒๐๐,๐๐๐	๒๐๐,๐๐๐	๒๐๐,๐๐๐	ระยะทางที่ ดำเนินการ ดำเนินการ	การสัญจรไปมา สะดวก ระยะเวลาในการ เดินทาง	กองช่าง

## รายละเอียดโครงการพัฒนา

แผนพัฒนาท้องถิ่น (พ.ศ. ๒๕๖๖ - ๒๕๗๐)

องค์การบริหารส่วนตำบลกุสุมาลย์ อำเภอนาตุ้ม จังหวัดมหาสารคาม

- ๑. ยุทธศาสตร์จังหวัดที่ ๒ ส่งเสริมการค้า การลงทุน การท่องเที่ยวเชิงสร้างสรรค์และวัฒนธรรม เป็นมิตรกับสิ่งแวดล้อม
- ๒. ยุทธศาสตร์การพัฒนาขององค์กรปกครองส่วนท้องถิ่นในเขตจังหวัดที่ ๓ การพัฒนาโครงสร้างการผลิตและสร้างความเป็นคนทางเศรษฐกิจในท้องถิ่น
- ๑ ยุทธศาสตร์ด้านโครงสร้างพื้นฐาน

๑.๑ แผนงานอุตสาหกรรมและการโยธา : งานก่อสร้าง

ที่	โครงการ	วัตถุประสงค์	เป้าหมาย (ผลผลิตของโครงการ)	งบประมาณ				ตัวชี้วัด (KPI)	ผลที่คาดว่าจะ ได้รับ	หน่วยงาน รับผิดชอบหลัก
				๒๕๖๖ (บาท)	๒๕๖๗ (บาท)	๒๕๖๘ (บาท)	๒๕๖๙ (บาท)			
๑๙	โครงการก่อสร้างถนนยกระดับ พุนดิน บ้านโนนเมือง หมู่ที่ ๙ สายเชื่อมต่อระหว่างหมู่บ้าน	เพื่อให้ประชาชนมี ถนนใช้ในการ คมนาคมอย่างสะดวก	ถนนดิน กว้าง ๖ เมตร ความยาวไม่น้อยกว่า ๓๐๐ เมตร สูงเฉลี่ยไม่น้อยกว่า ๑ เมตร และป้ายโครงการ จำนวน ๑ ป้าย (ตามแบบ อบต.กำหนด)	๒๐๐,๐๐๐	๒๐๐,๐๐๐	๒๐๐,๐๐๐	๒๐๐,๐๐๐	๒๐๐,๐๐๐	การสัญจรไปมา สะดวก ระยะเวลาในการ เดินทาง	กองช่าง
๒๐	โครงการก่อสร้างถนน ลาดยาง หมู่ที่ ๖ (สายแยกทางหลวง หมายเลข ๒๐๔๕ เขตทางแยก ทต. นาตุ้ม)	เพื่อให้ประชาชนมี ถนนใช้ในการ คมนาคมอย่างสะดวก	ถนนลาดยาง ม.๖ (ตามแบบ อบต.กำหนด)	๘,๐๐๐,๐๐๐	๘,๐๐๐,๐๐๐	๑๑,๐๐๐,๐๐๐	๑๑,๐๐๐,๐๐๐	๑๑,๐๐๐,๐๐๐	การสัญจรไปมา สะดวก ระยะเวลาในการ เดินทาง	กองช่าง

รายละเอียดโครงการพัฒนา

แผนพัฒนาท้องถิ่น (พ.ศ. ๒๕๖๖ - ๒๕๗๐)

องค์การบริหารส่วนตำบลคูลินทร์ อำเภอหนองน้ำน้อย จังหวัดมหาสารคาม

- ยุทธศาสตร์จังหวัดที่ ๒ ส่งเสริมการค้า การลงทุน การท่องเที่ยวเชิงสร้างสรรค์และวัฒนธรรม เป็นมิตรกับสิ่งแวดล้อม
- ยุทธศาสตร์การพัฒนาขององค์กรปกครองส่วนท้องถิ่นในเขตจังหวัดที่ ๓ การพัฒนาโครงสร้างการผลิตและสร้างความรู้เชิงนวัตกรรมในท้องถิ่น
- ยุทธศาสตร์ด้านโครงสร้างพื้นฐาน

๑.๑ แผนงานอุตสาหกรรมและการโยธา : งานก่อสร้าง

ที่	โครงการ	วัตถุประสงค์	เป้าหมาย (ผลผลิตของโครงการ)	งบประมาณ				ตัวชี้วัด (KPI)	ผลที่คาดว่าจะได้รับ	หน่วยงาน รับผิดชอบหลัก
				๒๕๖๖ (บาท)	๒๕๖๗ (บาท)	๒๕๖๘ (บาท)	๒๕๖๙ (บาท)			
				๕๐๐,๐๐๐	๕๐๐,๐๐๐	๕๐๐,๐๐๐	๕๐๐,๐๐๐			
๑๑	ปรับปรุงผิวจราจรถนนคอนกรีตเสริมเหล็กด้วยแอสฟัลต์ติกคอนกรีต บ้านยางไคโล หมู่ที่ ๑	เพื่อให้ประชาชนใช้เส้นทางสัญจรได้ อย่างสะดวก รวดเร็ว และปลอดภัยยิ่งขึ้น	ปรับปรุงผิวจราจรถนนคอนกรีตเสริมเหล็กด้วยแอสฟัลต์ติกคอนกรีต กว้าง ๕ เมตร ความยาวไม่น้อยกว่า ๕๐๐ เมตร หน้า ๐.๐๕ เมตร หรือพื้นที่ไม่น้อยกว่า ๔,๐๐๐ ตารางเมตร	๕๐๐,๐๐๐	๕๐๐,๐๐๐	๕๐๐,๐๐๐	๕๐๐,๐๐๐	ระยะเวลาที่ดำเนินการ	ประชาชนมีถนนสัญจร ปลอดภัยและเป็นเส้นทางขนส่งพืชผลทางการเกษตรได้สะดวก รวดเร็ว และปลอดภัย	กองช่าง

รายละเอียดโครงการพัฒนา

แผนพัฒนาท้องถิ่น (พ.ศ. ๒๕๖๖ - ๒๕๗๐)

องค์การบริหารส่วนตำบลสุรินทร์ อำเภอมาดุน จังหวัดมหาสารคาม

ยุทธศาสตร์จังหวัดที่ ๒ ส่งเสริมการค้า การลงทุน การท่องเที่ยวเชิงสร้างสรรค์และวัฒนธรรม เป็นมิตรกับสิ่งแวดล้อม  
 ยุทธศาสตร์การพัฒนาขององค์กรปกครองส่วนท้องถิ่นในเขตจังหวัดที่ ๓ การพัฒนาโครงสร้างการผลิตและสร้างความรู้เชิงท้องถิ่นท้องถิ่น

๑ ยุทธศาสตร์ด้านโครงสร้างพื้นฐาน

๑.๑ แผนงานอุตสาหกรรมและการโยธา : งานก่อสร้าง

โครงการ	วัตถุประสงค์	เป้าหมาย (ผลผลิตของโครงการ)	งบประมาณ				ตัวชี้วัด (KPI)	ผลที่คาดว่าจะ ได้รับ	หน่วยงาน รับผิดชอบหลัก				
			๒๕๖๖ (บาท)	๒๕๖๗ (บาท)	๒๕๖๘ (บาท)	๒๕๖๙ (บาท)							
ปรับปรุงผิวจราจรถนน คอนกรีตเสริมเหล็กด้วย แอสฟัลต์ติกคอนกรีต บ้านกุ หมู่ที่ ๒	เพื่อให้ประชาชนใช้ เส้นทางสัญจรได้ อย่างสะดวก รวดเร็ว และปลอดภัยยิ่งขึ้น	ปรับปรุงผิวจราจรถนน คอนกรีตเสริมเหล็กด้วย แอสฟัลต์ติกคอนกรีต กว้าง ๕ เมตร ความยาว ไม่น้อยกว่า ๕๐๐ เมตร หนา ๐.๑๕ เมตร หรือ พื้นที่ไม่น้อยกว่า ๔,๐๐๐ ตารางเมตร	๔๐๐,๐๐๐	๔๐๐,๐๐๐	๔๐๐,๐๐๐	๔๐๐,๐๐๐	๒๕๖๗ (บาท)	๒๕๖๘ (บาท)	๒๕๖๙ (บาท)	๒๕๗๐ (บาท)	ระยะทางที่ ดำเนินการ	ประชาชนมี ถนนสัญจร ไป- มา และใช้เป็น เส้นทางขนส่ง พืชผลทาง การเกษตรได้ สะดวก รวดเร็ว และปลอดภัย	กองช่าง

รายละเอียดโครงการพัฒนา

แผนพัฒนาท้องถิ่น (พ.ศ. ๒๕๖๖ - ๒๕๗๐)

องค์การบริหารส่วนตำบลผู้ตรัง อำเภอนาตุ้ม จังหวัดมหาสารคาม

- ๑. ยุทธศาสตร์จังหวัดที่ ๒ ส่งเสริมการค้า การลงทุน การท่องเที่ยวเชิงสร้างสรรค์และวัฒนธรรม เป็นมิตรกับสิ่งแวดล้อม
- ๒. ยุทธศาสตร์การพัฒนาขององค์กรปกครองส่วนท้องถิ่นในเขตจังหวัดที่ ๓ การพัฒนาโครงสร้างการผลิตและสร้างความรู้เชิงท้องถิ่น

๑. ยุทธศาสตร์ด้านโครงสร้างพื้นฐาน

๑.๑ แผนงานอุตสาหกรรมและการโยธา : งานก่อสร้าง

ที่	โครงการ	วัตถุประสงค์	เป้าหมาย (ผลผลิตของโครงการ)	งบประมาณ				ตัวชี้วัด (KPI)	ผลที่คาดว่าจะ ได้รับ	หน่วยงาน รับผิดชอบหลัก
				๒๕๖๖ (บาท)	๒๕๖๗ (บาท)	๒๕๖๘ (บาท)	๒๕๖๙ (บาท)			
				๔๐๐,๐๐๐	๔๐๐,๐๐๐	๔๐๐,๐๐๐	๔๐๐,๐๐๐			
๒๓	ปรับปรุงผิวจราจรถนนคอนกรีตเสริมเหล็กด้วยแอสฟัลท์ติกคอนกรีต บ้านดงสวรรค์ หมู่ที่ ๓	เพื่อให้ประชาชนใช้เส้นทางสัญจรได้ อย่างสะดวก รวดเร็ว และปลอดภัยยิ่งขึ้น	ปรับปรุงผิวจราจรถนนคอนกรีตเสริมเหล็กด้วยแอสฟัลท์ติกคอนกรีต กว้าง ๕ เมตร ความยาวไม่น้อยกว่า ๕๐๐ เมตร หน้า ๐.๐๕ เมตร หรือพื้นที่ไม่น้อยกว่า ๔,๐๐๐ ตารางเมตร	๔๐๐,๐๐๐	๔๐๐,๐๐๐	๔๐๐,๐๐๐	๔๐๐,๐๐๐	ประชาชนมี ถนนสัญจร ไป-มา และใช้เป็นเส้นทางขนส่งพืชผลทางการเกษตรได้ สะดวก รวดเร็ว และปลอดภัย	กองช่าง	

## รายละเอียดโครงการพัฒนา

แผนพัฒนาท้องถิ่น (พ.ศ. ๒๕๖๖ - ๒๕๗๐)

องค์การบริหารส่วนตำบลกุสุมาลย์ อำเภอนาตุ้ม จังหวัดมหาสารคาม

- ยุทธศาสตร์จังหวัดที่ ๒ ส่งเสริมการค้า การลงทุน การท่องเที่ยวเชิงสร้างสรรค์และวัฒนธรรม เป็นมิตรกับสิ่งแวดล้อม
- ยุทธศาสตร์การพัฒนาขององค์กรปกครองส่วนท้องถิ่นในเขตจังหวัดที่ ๓ การพัฒนาโครงสร้างการผลิตและสร้างความรู้กิจในท้องถิ่น
- ๑ ยุทธศาสตร์ด้านโครงสร้างพื้นฐาน

## ๑.๑ แผนงานอุตสาหกรรมและการโยธา : งานก่อสร้าง

ที่	โครงการ	วัตถุประสงค์	เป้าหมาย (ผลผลิตของโครงการ)	งบประมาณ				ตัวชี้วัด (KPI)	ผลที่คาดว่าจะ ได้รับ	หน่วยงาน รับผิดชอบหลัก
				๒๕๖๖ (บาท)	๒๕๖๗ (บาท)	๒๕๖๘ (บาท)	๒๕๖๙ (บาท)			
๑๔	ปรับปรุงผิวจราจรถนนคอนกรีตเสริมเหล็กด้วยแอสฟัลท์ติกคอนกรีตบ้านหนองแคนน้อย หมู่ที่ ๔	เพื่อให้ประชาชนใช้เส้นทางสัญจรได้ อย่างสะดวก รวดเร็ว และปลอดภัยยิ่งขึ้น	ปรับปรุงผิวจราจรถนนคอนกรีตเสริมเหล็กด้วยแอสฟัลท์ติกคอนกรีต กว้าง ๕ เมตร ยาว ๑,๒๐๐ เมตร หนา ๐.๑๕ เมตร หรือพื้นที่ไม่น้อยกว่า ๔,๐๐๐ ตารางเมตร	๔๐๐,๐๐๐	๔๐๐,๐๐๐	๔๐๐,๐๐๐	๔๐๐,๐๐๐	ระยะเวลาที่ดำเนินการ	ประชาชนมีถนนสัญจร ไป-มา และใช้เป็นเส้นทางพืชผลทางการเกษตรได้ สะดวก รวดเร็ว และปลอดภัย	กองช่าง

## รายละเอียดโครงการพัฒนา

แผนพัฒนาท้องถิ่น (พ.ศ. ๒๕๖๖ - ๒๕๗๐)

องค์การบริหารส่วนตำบลสุรนารี อำเภอนาตุ้ม จังหวัดมหาสารคาม

- ก. ยุทธศาสตร์จังหวัดที่ ๒ ส่งเสริมการค้า การลงทุน การท่องเที่ยวเชิงสร้างสรรค์และวัฒนธรรม เป็นมิตรกับสิ่งแวดล้อม
- ข. ยุทธศาสตร์การพัฒนาขององค์กรปกครองส่วนท้องถิ่นในเขตจังหวัดที่ ๓ การพัฒนาโครงสร้างการผลิตและสร้างความรู้จึในท้องถิ่น

## ๑ ยุทธศาสตร์ด้านโครงสร้างพื้นฐาน

## ๑.๑ แผนงานอุตสาหกรรมและการโยธา : งานก่อสร้าง

ที่	โครงการ	วัตถุประสงค์	เป้าหมาย (ผลผลิตของโครงการ)	งบประมาณ				ตัวชี้วัด (KPI)	ผลที่คาดว่าจะ ได้รับ	หน่วยงาน รับผิดชอบหลัก
				๒๕๖๖ (บาท)	๒๕๖๗ (บาท)	๒๕๖๘ (บาท)	๒๕๖๙ (บาท)			
๒๕	ปรับปรุงผิวจราจรถนนคอนกรีตเสริมเหล็กด้วยแอสฟัลท์ติกคอนกรีตบ้านหนองทุ่ม หมู่ที่ ๕	เพื่อให้ประชาชนได้เส้นทางสัญจรได้อย่างสะดวก รวดเร็ว และปลอดภัยยิ่งขึ้น	ปรับปรุงผิวจราจรถนนคอนกรีตเสริมเหล็กด้วยแอสฟัลท์ติกคอนกรีต กว้าง ๕ เมตร ความยาวไม่น้อยกว่า ๕๐๐ เมตร หน้า ๐.๐๕ เมตร หรือพื้นที่ไม่น้อยกว่า ๔,๐๐๐ ตารางเมตร	๔๐๐,๐๐๐	๔๐๐,๐๐๐	๔๐๐,๐๐๐	๔๐๐,๐๐๐	ระยะทางที่ดำเนินการ	ประชาชนมีถนนสัญจร ปลอดภัยและเป็นเส้นทางขนส่งพืชผลทางการเกษตรได้สะดวก รวดเร็ว และปลอดภัย	กองช่าง

รายละเอียดโครงการพัฒนา

แผนพัฒนาท้องถิ่น (พ.ศ. ๒๕๖๖ - ๒๕๗๐)

องค์การบริหารส่วนตำบลผู้ตรัง อำเภอนาดูน จังหวัดมหาสารคาม

ยุทธศาสตร์จังหวัดที่ ๒ ส่งเสริมการค้า การลงทุน การท่องเที่ยวเชิงสร้างสรรค์และวัฒนธรรม เป็นมิตรกับสิ่งแวดล้อม  
 ยุทธศาสตร์การพัฒนาขององค์กรปกครองส่วนท้องถิ่นในเขตจังหวัดที่ ๓ การพัฒนาโครงสร้างการผลิตและสร้างค่างานฝีมือในท้องถิ่น  
 ๑ ยุทธศาสตร์ด้านโครงสร้างพื้นฐาน

๑.๑ แผนงานอุตสาหกรรมและการโยธา : งานก่อสร้าง

ที่	โครงการ	วัตถุประสงค์	เป้าหมาย (ผลผลิตของโครงการ)	งบประมาณ				ตัวชี้วัด (KPI)	ผลที่คาดว่าจะได้รับ	หน่วยงานรับผิดชอบหลัก
				๒๕๖๖ (บาท)	๒๕๖๗ (บาท)	๒๕๖๘ (บาท)	๒๕๗๐ (บาท)			
๖	ปรับปรุงผิวจราจรถนนคอนกรีตเสริมเหล็กด้วยแอสฟัลท์ติกคอนกรีต บ้านสระบัว หมู่ที่ ๖	เพื่อให้ประชาชนใช้เส้นทางสัญจรได้ อย่างสะดวก รวดเร็ว และปลอดภัยยิ่งขึ้น	ปรับปรุงผิวจราจรถนนคอนกรีตเสริมเหล็กด้วยแอสฟัลท์ติกคอนกรีต กว้าง ๕ เมตร ความยาวไม่น้อยกว่า ๕๐๐ เมตร หนา ๐.๑๐๕ เมตร หรือพื้นที่ไม่น้อยกว่า ๔,๐๐๐ ตารางเมตร	๔๐๐,๐๐๐ (บาท)	๔๐๐,๐๐๐ (บาท)	๔๐๐,๐๐๐ (บาท)	๒๕๗๐ (บาท)	ประชาชนมีถนนสัญจร ไปด้วยสะดวก รวดเร็ว	กองช่าง	

รายละเอียดโครงการพัฒนา

แผนพัฒนาท้องถิ่น (พ.ศ. ๒๕๖๖ - ๒๕๗๐)

องค์การบริหารส่วนตำบลภูสีฐาน อำเภอนาอุดม จังหวัดมหาสารคาม

ยุทธศาสตร์จังหวัดที่ ๒ ส่งเสริมการค้า การลงทุน การท่องเที่ยวเชิงสร้างสรรค์และวัฒนธรรม เป็นมิตรกับสิ่งแวดล้อม  
 ยุทธศาสตร์การพัฒนาขององค์กรปกครองส่วนท้องถิ่นในเขตจังหวัดที่ ๓ การพัฒนาโครงสร้างการผลิตและสร้างความปลอดภัยในท้องถิ่น  
 ๑ ยุทธศาสตร์ด้านโครงสร้างพื้นฐาน

๑.๑ แผนงานอุตสาหกรรมและการโยธา : งานก่อสร้าง

โครงการ	วัตถุประสงค์	เป้าหมาย (ผลผลิตของโครงการ)	งบประมาณ				ตัวชี้วัด (KPI)	ผลที่คาดว่าจะได้รับ	หน่วยงาน รับผิดชอบหลัก
			๒๕๖๖ (บาท)	๒๕๖๗ (บาท)	๒๕๖๘ (บาท)	๒๕๖๙ (บาท)			
			๔๐๐,๐๐๐	๔๐๐,๐๐๐	๔๐๐,๐๐๐	๔๐๐,๐๐๐			
ปรับปรุงผิวจราจรถนนคอนกรีตเสริมเหล็กด้วยแอสฟัลต์ติกคอนกรีตบ้านหนองเปือยน้อย หมู่ที่ ๗	เพื่อให้ประชาชนใช้เส้นทางสัญจรได้ อย่างสะดวก รวดเร็ว และปลอดภัยยิ่งขึ้น	ปรับปรุงผิวจราจรถนนคอนกรีตเสริมเหล็กด้วยแอสฟัลต์ติกคอนกรีต กว้าง ๕ เมตร ความยาวไม่น้อยกว่า ๕๐๐ เมตร หน้า ๐.๐๕ เมตร หรือพื้นที่ไม่น้อยกว่า ๔,๐๐๐ ตารางเมตร	๔๐๐,๐๐๐	๔๐๐,๐๐๐	๔๐๐,๐๐๐	๔๐๐,๐๐๐	ประชาชนมี ถนนสัญจร ไป-มา และใช้เป็นเส้นทางขนส่งพืชผลทางการเกษตรได้ สะดวก รวดเร็ว และปลอดภัย	กองช่าง	

## รายละเอียดโครงการพัฒนา

แผนพัฒนาท้องถิ่น (พ.ศ. ๒๕๖๖ - ๒๕๗๐)

องค์การบริหารส่วนตำบลภูสีฐาน อำเภอหนองสูง จังหวัดมุกดาหาร

ยุทธศาสตร์จังหวัดที่ ๒ ส่งเสริมการค้า การลงทุน การท่องเที่ยวเชิงสร้างสรรค์และวัฒนธรรม เป็นมิตรกับสิ่งแวดล้อม  
 ยุทธศาสตร์การพัฒนาขององค์กรปกครองส่วนท้องถิ่นในเขตจังหวัดที่ ๓ การพัฒนาโครงการการผลิตและสร้างคามมั่นคงทางเศรษฐกิจในท้องถิ่น  
 ๑ ยุทธศาสตร์ด้านโครงสร้างพื้นฐาน

๑.๑ แผนงานอุตสาหกรรมและการโยธา : งานก่อสร้าง

โครงการ	วัตถุประสงค์	เป้าหมาย (ผลผลิตของโครงการ)	งบประมาณ				ตัวชี้วัด (KPI)	ผลที่คาดว่าจะ ได้รับ	หน่วยงาน รับผิดชอบหลัก
			๒๕๖๖ (บาท)	๒๕๖๗ (บาท)	๒๕๖๘ (บาท)	๒๕๖๙ (บาท)			
			๒๕๖๖ (บาท)	๒๕๖๗ (บาท)	๒๕๖๘ (บาท)	๒๕๖๙ (บาท)			
ปรับปรุงผิวจราจรถนนคอนกรีตเสริมเหล็กด้วยแอสฟัลท์ติกคอนกรีตบ้านดอนก้อ หมู่ที่ ๘	เพื่อให้ประชาชนใช้เส้นทางสัญจรได้สะดวก รวดเร็ว และปลอดภัยยิ่งขึ้น	ปรับปรุงผิวจราจรถนนคอนกรีตเสริมเหล็กด้วยแอสฟัลท์ติกคอนกรีต กว้าง ๕ เมตร ความยาวไม่น้อยกว่า ๕๐๐ เมตร หน้า ๐.๐๕ เมตร หรือพื้นที่ไม่น้อยกว่า ๔,๐๐๐ ตารางเมตร	๔๐๐,๐๐๐	๔๐๐,๐๐๐	๔๐๐,๐๐๐	๔๐๐,๐๐๐	ประชาชนมีถนนสัญจร ไป-มา และใช้เส้นทางทางขนส่งพืชผลทางการเกษตรได้สะดวก รวดเร็ว และปลอดภัย	กองช่าง	

## รายละเอียดโครงการพัฒนา

แผนพัฒนาท้องถิ่น (พ.ศ. ๒๕๖๖ - ๒๕๗๐)

องค์การบริหารส่วนตำบลสุรนารี อำเภอเมือง จังหวัดมหาสารคาม

- ยุทธศาสตร์จังหวัดที่ ๒ ส่งเสริมการค้า การลงทุน การท่องเที่ยวเชิงสร้างสรรค์และวัฒนธรรม เป็นมิตรกับสิ่งแวดล้อม
- ยุทธศาสตร์การพัฒนาขององค์กรปกครองส่วนท้องถิ่นในเขตจังหวัดที่ ๓ การพัฒนาโครงสร้างการผลิตและสร้างความสะดวกทางเศรษฐกิจในท้องถิ่น
- ยุทธศาสตร์ด้านโครงสร้างพื้นฐาน

## ๑.๑ แผนงานอุตสาหกรรมและการโยธา : งานก่อสร้าง

ที่	โครงการ	วัตถุประสงค์	เป้าหมาย (ผลผลิตของโครงการ)	งบประมาณ				ตัวชี้วัด (KPI)	ผลที่คาดว่าจะ ได้รับ	หน่วยงาน รับผิดชอบหลัก
				๒๕๖๖ (บาท)	๒๕๖๗ (บาท)	๒๕๖๘ (บาท)	๒๕๖๙ (บาท)			
๑๐๙	ปรับปรุงผิวจราจรถนนคอนกรีตเสริมเหล็กด้วยแอสฟัลท์ติกคอนกรีตบ้านโนนเมือง หมู่ที่ ๙	เพื่อให้ประชาชนใช้เส้นทางสัญจรได้อย่างสะดวก รวดเร็ว และปลอดภัยยิ่งขึ้น	ปรับปรุงผิวจราจรถนนคอนกรีตเสริมเหล็กด้วยแอสฟัลท์ติกคอนกรีต กว้าง ๕ เมตร ความยาวไม่น้อยกว่า ๕๐๐ เมตร หน้า ๐.๐๕ เมตร หรือพื้นที่ไม่น้อยกว่า ๔,๐๐๐ ตารางเมตร	๔๐๐,๐๐๐	๔๐๐,๐๐๐	๔๐๐,๐๐๐	๔๐๐,๐๐๐	๔๐๐,๐๐๐	ประชาชนมีถนนสัญจร ไป-มา และใช้เป็นเส้นทางขนส่งพืชผลทางการเกษตรได้สะดวก รวดเร็ว และปลอดภัย	กองช่าง

## รายละเอียดโครงการพัฒนา

แผนพัฒนาท้องถิ่น (พ.ศ. ๒๕๖๖ - ๒๕๗๐)

องค์การบริหารส่วนตำบลภูสีฐาน อำเภอหนองหาน จังหวัดหนองคาย

๒. ยุทธศาสตร์จังหวัดที่ ๒ ส่งเสริมการค้า การลงทุน การท่องเที่ยวเชิงสร้างสรรค์และวัฒนธรรม เป็นมิตรกับสิ่งแวดล้อม
๓. ยุทธศาสตร์การพัฒนาขององค์กรปกครองส่วนท้องถิ่นในเขตจังหวัดที่ ๓ การพัฒนาโครงสร้างการผลิตและสร้างความเป็นศูนย์กลางเศรษฐกิจในท้องถิ่น
๑. ยุทธศาสตร์ด้านโครงสร้างพื้นฐาน

๑.๑ แผนงานอุตสาหกรรมและการโยธา : งานก่อสร้าง

ที่	โครงการ	วัตถุประสงค์	เป้าหมาย (ผลผลิตของโครงการ)	งบประมาณ				ตัวชี้วัด (KPI)	ผลที่คาดว่าจะ ได้รับ	หน่วยงาน รับผิดชอบหลัก	
				๒๕๖๖ (บาท)	๒๕๖๗ (บาท)	๒๕๖๘ (บาท)	๒๕๖๙ (บาท)				
				๓๐๐,๐๐๐	๓๐๐,๐๐๐	๓๐๐,๐๐๐	๓๐๐,๐๐๐				
๓๐	โครงการปรับปรุงถนนดินโดย ลงหินคลุกเกลี่ยเรียบ บ้านยางอีโเล หมู่ที่ ๑	เพื่อให้ประชาชนมี ถนนใช้ในการ คมนาคมอย่างสะดวก	เป้าหมาย (ผลผลิตของโครงการ)	ถนนดินโดยลงหินคลุก เกลี่ยเรียบ กว้าง ๖ เมตร ความยาวไม่น้อยกว่า ๓๐๐ เมตร หนาเฉลี่ย ๐.๑๐ เมตร หรือปริมาณหินคลุก ไม่น้อยกว่า ๔๙๙ ลบ.ม. และป้ายโครงการจำนวน ๑ ป้าย (ตามแบบ อบต.กำหนด)	๓๐๐,๐๐๐	๓๐๐,๐๐๐	๓๐๐,๐๐๐	๓๐๐,๐๐๐	ระยะทางที่ ดำเนินการ ค่าเงินการ	การสัญจรไปมา สะดวก ระยะเวลาในการ เดินทาง	กองช่าง

รายละเอียดโครงการพัฒนา

แผนพัฒนาท้องถิ่น (พ.ศ. ๒๕๖๖ - ๒๕๗๐)

องค์การบริหารส่วนตำบลผู้ตรัง อำเภอหาดใหญ่ จังหวัดสงขลา

ยุทธศาสตร์จังหวัดที่ ๒ ส่งเสริมการค้า การลงทุน การท่องเที่ยวเชิงสร้างสรรค์และวัฒนธรรม เป็นมิตรกับสิ่งแวดล้อม  
ยุทธศาสตร์การพัฒนาขององค์กรปกครองส่วนท้องถิ่นในเขตจังหวัดที่ ๓ การพัฒนาโครงสร้างการผลิตและสร้างความเป็นคนทางเศรษฐกิจในท้องถิ่น

๑ ยุทธศาสตร์ด้านโครงสร้างพื้นฐาน

๑.๑ แผนงานอุตสาหกรรมและการโยธา : งานก่อสร้าง

ที่	โครงการ	วัตถุประสงค์	เป้าหมาย (ผลผลิตของโครงการ)	งบประมาณ					ตัวชี้วัด (KPI)	ผลที่คาดว่าจะ ได้รับ	หน่วยงาน รับผิดชอบหลัก
				๒๕๖๖ (บาท)	๒๕๖๗ (บาท)	๒๕๖๘ (บาท)	๒๕๖๙ (บาท)	๒๕๗๐ (บาท)			
				๓๐๐,๐๐๐	๓๐๐,๐๐๐	๓๐๐,๐๐๐	๓๐๐,๐๐๐	๓๐๐,๐๐๐			
๑	โครงการปรับปรุงถนนดินโดย ลงหินคลุกเกลี่ยเรียบ บ้านคู หมู่ที่ ๒	เพื่อให้ประชาชนมี ถนนใช้ในการ คมนาคมอย่างสะดวก	ถนนดินโดยลงหินคลุก เกลี่ยเรียบ กว้าง ๖ เมตร ความยาวไม่น้อยกว่า ๓๐๐ เมตร หนาเฉลี่ย ๐.๑๐ เมตร หรือปริมาณหินคลุก ไม่น้อยกว่า ๔๕๙ ลบ.ม. และป้ายโครงการจำนวน ๑ ป้าย (ตามแบบ อบต.กำหนด)	๓๐๐,๐๐๐	๓๐๐,๐๐๐	๓๐๐,๐๐๐	๓๐๐,๐๐๐	๓๐๐,๐๐๐	การสัญจรไปมา สะดวก ระยะเวลาในการ เดินทาง	กองช่าง	

## รายละเอียดโครงการพัฒนา

แผนพัฒนาท้องถิ่น (พ.ศ. ๒๕๖๖ - ๒๕๗๐)

องค์การบริหารส่วนตำบลผู้ดั้นดั้น อำเภอนาดูน จังหวัดมหาสารคาม

- ยุทธศาสตร์จังหวัดที่ ๒ ส่งเสริมการค้า การลงทุน การท่องเที่ยวเชิงสร้างสรรค์และวัฒนธรรม เป็นมิตรกับสิ่งแวดล้อม
- ยุทธศาสตร์การพัฒนาขององค์กรปกครองส่วนท้องถิ่นในเขตจังหวัดที่ ๓ การพัฒนาโครงสร้างการผลิตและสร้างค่างานมั่นคงทางเศรษฐกิจในท้องถิ่น
- ยุทธศาสตร์ด้านโครงสร้างพื้นฐาน

๑.๑ แผนงานอุตสาหกรรมและการโยธา : งานก่อสร้าง

ที่	โครงการ	วัตถุประสงค์	เป้าหมาย (ผลผลิตของโครงการ)	งบประมาณ					ตัวชี้วัด (KPI)	ผลที่คาดว่าจะ ได้รับ	หน่วยงาน รับผิดชอบหลัก
				๒๕๖๖ (บาท)	๒๕๖๗ (บาท)	๒๕๖๘ (บาท)	๒๕๖๙ (บาท)	๒๕๗๐ (บาท)			
				๓๐๐,๐๐๐	๓๐๐,๐๐๐	๓๐๐,๐๐๐	๓๐๐,๐๐๐	๓๐๐,๐๐๐			
๓๒	โครงการปรับปรุงถนนดินโดย ลงหินคลุกเกลี่ยเรียบ บ้านดงสวรรค์ หมู่ที่ ๓	วัตถุประสงค์ เพื่อให้ประชาชนมี ถนนใช้เป็นการ คมนาคมอย่างสะดวก	เป้าหมาย (ผลผลิตของโครงการ) ถนนดินโดยลงหินคลุก เกลี่ยเรียบ กว้าง ๖ เมตร ความยาวไม่น้อยกว่า ๓๐๐ เมตร หนาเฉลี่ย ๐.๑๐ เมตร หรือปริมาตร หินคลุกไม่น้อยกว่า ๔๙๙ ลบ.ม. และป้ายโครงการ จำนวน ๑ ป้าย (ตามแบบ อบต.กำหนด)	๓๐๐,๐๐๐	๓๐๐,๐๐๐	๓๐๐,๐๐๐	๓๐๐,๐๐๐	๓๐๐,๐๐๐	๓๐๐,๐๐๐	การสัญจรไปมา สะดวกลด ระยะเวลาในการ เดินทาง	กองช่าง

รายละเอียดโครงการพัฒนา

แผนพัฒนาท้องถิ่น (พ.ศ. ๒๕๖๖ - ๒๕๗๐)

องค์การบริหารส่วนตำบลคูสั่นตรัง อำเภอนาตูม จังหวัดมหาสารคาม

- ยุทธศาสตร์จังหวัดที่ ๒ ส่งเสริมการค้า การลงทุน การท่องเที่ยวเชิงสร้างสรรค์และวัฒนธรรม เป็นมิตรกับสิ่งแวดล้อม
- ยุทธศาสตร์การพัฒนาขององค์กรปกครองส่วนท้องถิ่นในเขตจังหวัดที่ ๓ การพัฒนาโครงสร้างการผลิตและสร้างความสะดวกทางเศรษฐกิจในท้องถิ่น

๑ ยุทธศาสตร์ด้านโครงสร้างพื้นฐาน

๑.๑ แผนงานอุตสาหกรรมและการโยธา : งานก่อสร้าง

ที่	โครงการ	วัตถุประสงค์	เป้าหมาย (ผลผลิตของโครงการ)	งบประมาณ				ตัวชี้วัด (KPI)	ผลที่คาดว่าจะได้รับ	หน่วยงาน รับผิดชอบหลัก
				๒๕๖๖ (บาท)	๒๕๖๗ (บาท)	๒๕๖๘ (บาท)	๒๕๖๙ (บาท)			
				๒๕๗๐ (บาท)						
๓๓	โครงการปรับปรุงถนนดินโดย ลงหินคลุกเกลี่ยเรียบ บ้านหนองแคนน้อย หมู่ที่ ๔	เพื่อให้ประชาชนมี ถนนใช้ในการ คมนาคมอย่างสะดวก	ถนนดินโดยลงหินคลุกเกลี่ย เรียบ กว้าง ๖ เมตร ความ ยาวไม่น้อยกว่า ๓๐๐ เมตร หนาเฉลี่ย ๐.๑๐ เมตร หรือปริมาณหินคลุกไม่น้อย กว่า ๔๙๙ ลบ.ม. และป้าย โครงการจำนวน ๑ ป้าย (ตามแบบ อบต.กำหนด)	๓๐๐,๐๐๐	๓๐๐,๐๐๐	๓๐๐,๐๐๐	๓๐๐,๐๐๐	ระยะทางที่ ดำเนินการ	การสัญจรไปมา สะดวก ระยะเวลาในการ เดินทาง	กองช่าง

## รายละเอียดโครงการพัฒนา

แผนพัฒนาท้องถิ่น (พ.ศ. ๒๕๖๖ - ๒๕๗๐)

องค์การบริหารส่วนตำบลสุทรรัตน์ อำเภอนาตุ้ม จังหวัดมหาสารคาม

๓. ยุทธศาสตร์จังหวัดที่ ๒ ส่งเสริมการค้า การลงทุน การท่องเที่ยวเชิงสร้างสรรค์และวัฒนธรรม เป็นมิตรกับสิ่งแวดล้อม  
 ๔. ยุทธศาสตร์การพัฒนาขององค์กรปกครองส่วนท้องถิ่นในเขตจังหวัดที่ ๓ การพัฒนาโครงสร้างการผลิตและสร้างความสะดวกทางเศรษฐกิจในท้องถิ่น

## ๑ ยุทธศาสตร์ด้านโครงสร้างพื้นฐาน

๑.๑ แผนงานอุตสาหกรรมและการโยธา : งานก่อสร้าง

ที่	โครงการ	วัตถุประสงค์	เป้าหมาย (ผลผลิตของโครงการ)	งบประมาณ				ตัวชี้วัด (KPI)	ผลที่คาดว่าจะ ได้รับ	หน่วยงาน รับผิดชอบหลัก
				๒๕๖๖ (บาท)	๒๕๖๗ (บาท)	๒๕๖๘ (บาท)	๒๕๖๙ (บาท)			
๓๔	โครงการปรับปรุงถนนดินโดย ลงหินคลุกเกลี่ยเรียบ บ้านหนองทุ่ม หมู่ที่ ๔	เพื่อให้ประชาชนมี ถนนใช้เป็นการ คมนาคมอย่างสะดวก	ถนนดินโดยลงหินคลุกเกลี่ย เรียบ กว้าง ๖ เมตร ความ ยาวไม่น้อยกว่า ๓๐๐ เมตร หนาเฉลี่ย ๐.๑๐ เมตร หรือปริมาณหินคลุกไม่น้อย กว่า ๔๙๙ ลบ.ม. และป้าย โครงการจำนวน ๑ ป้าย (ตามแบบ อบต.กำหนด)	๓๐๐,๐๐๐ (บาท)	๓๐๐,๐๐๐ (บาท)	๓๐๐,๐๐๐ (บาท)	๓๐๐,๐๐๐ (บาท)	ระยะทางที่ ดำเนินการ ดำเนินทาง	การสัญจรไปมา สะดวก ระยะเวลาในการ เดินทาง	กองช่าง

## รายละเอียดโครงการพัฒนา

แผนพัฒนาท้องถิ่น (พ.ศ. ๒๕๖๖ - ๒๕๗๐)

องค์การบริหารส่วนตำบลผู้ستر อำเภอหนองน้ำใส จังหวัดมหาสารคาม

- ก. ยุทธศาสตร์จังหวัดที่ ๒ ส่งเสริมการค้า การลงทุน การท่องเที่ยวเชิงสร้างสรรค์และวัฒนธรรม เป็นมิตรกับสิ่งแวดล้อม
- ข. ยุทธศาสตร์การพัฒนาขององค์กรปกครองส่วนท้องถิ่นในเขตจังหวัดที่ ๓ การพัฒนาโครงสร้างการผลิตและสร้างความรู้ภูมิท้องถิ่น
- ๑ ยุทธศาสตร์ด้านโครงสร้างพื้นฐาน

## ๑.๑ แผนงานอุตสาหกรรมและการโยธา : งานก่อสร้าง

ที่	โครงการ	วัตถุประสงค์	เป้าหมาย (ผลผลิตของโครงการ)	งบประมาณ				ตัวชี้วัด (KPI)	ผลที่คาดว่าจะ ได้รับ	หน่วยงาน รับผิดชอบหลัก
				๒๕๖๖ (บาท)	๒๕๖๗ (บาท)	๒๕๖๘ (บาท)	๒๕๖๙ (บาท)			
				๒๕๗๐ (บาท)						
๓๕	โครงการปรับปรุงถนนดินโดย ลงหินคลุกเกลี่ยเรียบ บ้านสระบัว หมู่ที่ ๖	เพื่อให้ประชาชนมี ถนนที่ใช้ในการ คมนาคมอย่างสะดวก	ถนนดินโดยลงหินคลุกเกลี่ย เรียบ กว้าง ๖ เมตร ความ ยาวไม่น้อยกว่า ๓๐๐ เมตร หนาเฉลี่ย ๐.๑๐ เมตร หรือปริมาณหินคลุกไม่น้อย กว่า ๔๙๙ ลบ.ม. และป้าย โครงการจำนวน ๑ ป้าย (ตามแบบ อบต.กำหนด)	๓๐๐,๐๐๐	๓๐๐,๐๐๐	๓๐๐,๐๐๐	๓๐๐,๐๐๐	ระยะทางที่ ดำเนินการ	การสัญจรไปมา สะดวก ระยะเวลาในการ เดินทาง	กองช่าง

## รายละเอียดโครงการพัฒนา

แผนพัฒนาท้องถิ่น (พ.ศ. ๒๕๖๖ - ๒๕๗๐)

องค์การบริหารส่วนตำบลกัลป์รัตนรัตน์ อำเภอหนองน้ำใส จังหวัดมหาสารคาม

- ก. ยุทธศาสตร์จังหวัดที่ ๒ ส่งเสริมการค้า การลงทุน การท่องเที่ยวเชิงสร้างสรรค์และวัฒนธรรม เป็นมิตรกับสิ่งแวดล้อม
- ข. ยุทธศาสตร์การพัฒนาขององค์กรปกครองส่วนท้องถิ่นในเขตจังหวัดที่ ๓ การพัฒนาโครงสร้างการผลิตและสร้างความเป็นศูนย์กลางเศรษฐกิจในท้องถิ่น
- ๑ ยุทธศาสตร์ด้านโครงสร้างพื้นฐาน

๑.๑ แผนงานอุตสาหกรรมและการโยธา : งานก่อสร้าง

ที่	โครงการ	วัตถุประสงค์	เป้าหมาย (ผลผลิตของโครงการ)	งบประมาณ				ตัวชี้วัด (KPI)	ผลที่คาดว่าจะ ได้รับ	หน่วยงาน รับผิดชอบหลัก
				๒๕๖๖ (บาท)	๒๕๖๗ (บาท)	๒๕๖๘ (บาท)	๒๕๖๙ (บาท)			
๓๖	โครงการปรับปรุงถนนดินโคลน ลงหินคลุกเกลี่ยเรียบ บ้านหนองเปือยน้อย หมู่ที่ ๗	เพื่อให้ประชาชนมี ถนนใช้ในการ คมนาคมอย่างสะดวก	ถนนดินโคลนลงหินคลุกเกลี่ย เรียบ กว้าง ๖ เมตร ความ ยาวไม่น้อยกว่า ๓๐๐ เมตร หนาเฉลี่ย ๐.๑๐ เมตร หรือปริมาณหินคลุกไม่น้อย กว่า ๔๙๙ ลบ.ม. และป้าย โครงการจำนวน ๑ ป้าย (ตามแบบ อบรม กำหนด)	๓๐๐,๐๐๐	๓๐๐,๐๐๐	๓๐๐,๐๐๐	๓๐๐,๐๐๐	๓๐๐,๐๐๐	การสัญจรไปมา สะดวก ระยะเวลาในการ เดินทาง	กองช่าง

รายละเอียดโครงการพัฒนา

แผนพัฒนาท้องถิ่น (พ.ศ. ๒๕๖๖ - ๒๕๗๐)

องค์การบริหารส่วนตำบลคูสันทรินทร์ อำเภอหนองน้ำใส จังหวัดมหาสารคาม

- ๑. ยุทธศาสตร์จังหวัดที่ ๒ ส่งเสริมการค้า การลงทุน การท่องเที่ยวเชิงสร้างสรรค์และวัฒนธรรม เป็นมิตรกับสิ่งแวดล้อม
- ๒. ยุทธศาสตร์การพัฒนาขององค์กรปกครองส่วนท้องถิ่นในเขตจังหวัดที่ ๓ การพัฒนาโครงสร้างการผลิตและสร้างควมมั่นคงทางเศรษฐกิจในท้องถิ่น
- ๓. ยุทธศาสตร์ด้านโครงสร้างพื้นฐาน

๑.๑ แผนงานอุตสาหกรรมและการโยธา : งานก่อสร้าง

ที่	โครงการ	วัตถุประสงค์	เป้าหมาย (ผลผลิตของโครงการ)	งบประมาณ				ตัวชี้วัด (KPI)	ผลที่คาดว่าจะ ได้รับ	หน่วยงาน รับผิดชอบหลัก
				๒๕๖๖ (บาท)	๒๕๖๗ (บาท)	๒๕๖๘ (บาท)	๒๕๖๙ (บาท)			
๓๗	โครงการปรับปรุงถนนดินโดย ลงหินคลุกเกลี่ยเรียบ บ้านดอนก่อ หมู่ที่ ๘	เพื่อให้ประชาชนมี ถนนใช้ในการ คมนาคมอย่างสะดวก	ถนนดินโดยลงหินคลุกเกลี่ย เรียบ กว้าง ๖ เมตร ความ ยาวไม่น้อยกว่า ๓๐๐ เมตร หนาเฉลี่ย ๐.๑๐ เมตร หรือปริมาณหินคลุกไม่น้อย กว่า ๔๙๙ ลบ.ม. และป้าย โครงการจำนวน ๑ ป้าย (ตามแบบ อบต.กำหนด)	๓๐๐,๐๐๐	๓๐๐,๐๐๐	๓๐๐,๐๐๐	๓๐๐,๐๐๐	ระยะทางที่ ดำเนินการ ดำเนินการ	การสัญจรไปมา สะดวก ระยะเวลาในการ เดินทาง	กองช่าง

## รายละเอียดโครงการพัฒนา

แผนพัฒนาท้องถิ่น (พ.ศ. ๒๕๖๖ - ๒๕๗๐)

องค์การบริหารส่วนตำบลสุรนารี อำเภอโนนดินแดง จังหวัดมหาสารคาม

๑. ยุทธศาสตร์จังหวัดที่ ๒ ส่งเสริมการค้า การลงทุน การท่องเที่ยวเชิงสร้างสรรค์และวัฒนธรรม เป็นมิตรกับสิ่งแวดล้อม
๒. ยุทธศาสตร์การพัฒนาขององค์กรปกครองส่วนท้องถิ่นในเขตจังหวัดที่ ๓ การพัฒนาโครงสร้างการผลิตและสร้างคามมั่นคงทางเศรษฐกิจในท้องถิ่น
- ๑ ยุทธศาสตร์ด้านโครงสร้างพื้นฐาน

๑.๑ แผนงานงานอุตสาหกรรมและการโยธา : งานก่อสร้าง

ที่	โครงการ	วัตถุประสงค์	เป้าหมาย (ผลผลิตของโครงการ)	งบประมาณ				ตัวชี้วัด (KPI)	ผลที่คาดว่าจะ ได้รับ	หน่วยงาน รับผิดชอบหลัก
				๒๕๖๖ (บาท)	๒๕๖๗ (บาท)	๒๕๖๘ (บาท)	๒๕๖๙ (บาท)			
๓๘	โครงการปรับปรุงถนนดินโดย ลงหินคลุกเกลี่ยเรียบ บ้านโนนเมือง หมู่ที่ ๙	เพื่อให้ประชาชนมี ถนนใช้ในการ คมนาคมอย่างสะดวก	ถนนดินโดยลงหินคลุกเกลี่ย เรียบ กว้าง ๖ เมตร ความ ยาวไม่น้อยกว่า ๓๐๐ เมตร หนาเฉลี่ย ๐.๑๐ เมตร หรือปริมาณหินคลุกไม่น้อย กว่า ๔๙๙ ลบ.ม. และป้าย โครงการจำนวน ๑ ป้าย (ตามแบบ อบต.กำหนด)	๓๐๐,๐๐๐	๓๐๐,๐๐๐	๓๐๐,๐๐๐	๓๐๐,๐๐๐	๓๐๐,๐๐๐	การตั้งงบประมาณ สะดวก ระยะเวลาในการ เดินทาง	กองช่าง

## รายละเอียดโครงการพัฒนา

แผนพัฒนาท้องถิ่น (พ.ศ. ๒๕๖๖ - ๒๕๗๐)

องค์การบริหารส่วนตำบลกุสุมาลย์ อำเภอปาน จังหวัดมหาสารคาม

- ยุทธศาสตร์จังหวัดที่ ๒ ส่งเสริมการค้า การลงทุน การท่องเที่ยวเชิงสร้างสรรค์และวัฒนธรรม เป็นมิตรกับสิ่งแวดล้อม
- ยุทธศาสตร์การพัฒนาขององค์กรปกครองส่วนท้องถิ่นในเขตจังหวัดที่ ๓ การพัฒนาโครงสร้างการผลิตและสร้างคามมั่นคงทางเศรษฐกิจในท้องถิ่น
- ยุทธศาสตร์ด้านโครงสร้างพื้นฐาน

## ๑.๑ แผนงานอุตสาหกรรมและการโยธา : งานก่อสร้าง

ที่	โครงการ	วัตถุประสงค์	เป้าหมาย (ผลผลิตของโครงการ)	งบประมาณ					ตัวชี้วัด (KPI)	ผลที่คาดว่าจะ ได้รับ	หน่วยงาน รับผิดชอบหลัก
				๒๕๖๖ (บาท)	๒๕๖๗ (บาท)	๒๕๖๘ (บาท)	๒๕๖๙ (บาท)	๒๕๗๐ (บาท)			
				๓๔	โครงการปรับปรุงถนนดินโดยลงดินถมและหินคลุกเกลี่ยเรียบบ้านยางอีโล หมู่ที่ ๑	เพื่อให้ประชาชนมีถนนที่ใช้ในการคมนาคมอย่างสะดวก	ถนนดิน กว้าง ๖ เมตร ความยาวไม่น้อยกว่า ๓๐๐ เมตร สูงเฉลี่ยไม่น้อยกว่า ๑ เมตร ลงหินคลุกเกลี่ยเรียบ กว้าง ๖ เมตร ความยาวไม่น้อยกว่า ๓๐๐ เมตร หนาเฉลี่ย ๐.๑๐ เมตร หรือปริมาณหินคลุกไม่น้อยกว่า ๔๙๙ ลบ.ม. และป้ายโครงการจำนวน ๑ ป้าย (ตามแบบ อบต.กำหนด)	๓๕๐,๐๐๐			

รายละเอียดโครงการพัฒนา  
แผนพัฒนาท้องถิ่น (พ.ศ. ๒๕๖๖ - ๒๕๗๐)  
องค์การบริหารส่วนตำบลสุพรรณบุรี อำเภอนาตุ้ม จังหวัดมหาสารคาม

- ก. ยุทธศาสตร์จังหวัดที่ ๒ ส่งเสริมการค้า การลงทุน การท่องเที่ยวเชิงสร้างสรรค์และวัฒนธรรม เป็นมิตรกับสิ่งแวดล้อม  
ข. ยุทธศาสตร์การพัฒนาขององค์กรปกครองส่วนท้องถิ่นในเขตจังหวัดที่ ๓ การพัฒนาโครงสร้างการผลิตและสร้างคามมั่นคงทางเศรษฐกิจในท้องถิ่น  
๑ ยุทธศาสตร์ด้านโครงสร้างพื้นฐาน

๑.๑ แผนงานอุตสาหกรรมและการโยธา : งานก่อสร้าง

ที่	โครงการ	วัตถุประสงค์	เป้าหมาย (ผลผลิตของโครงการ)	งบประมาณ				ตัวชี้วัด (KPI)	ผลที่คาดว่าจะ ได้รับ	หน่วยงาน รับผิดชอบหลัก
				๒๕๖๖ (บาท)	๒๕๖๗ (บาท)	๒๕๖๘ (บาท)	๒๕๖๙ (บาท)			
๔๐	โครงการปรับปรุงถนนดินโดยลง ดินถมและหินคลุกเกลี่ยเรียบ บ้านคู่ หมู่ที่ ๒	เพื่อให้ประชาชนมี ถนนใช้เป็นการ คมนาคมอย่างสะดวก	ถนนดิน กว้าง ๖ เมตร ความยาวไม่น้อยกว่า ๓๐๐ เมตร สูงเฉลี่ยไม่น้อยกว่า ๑ เมตร ลงหินคลุกเกลี่ย เรียบ กว้าง ๖ เมตร ความ ยาวไม่น้อยกว่า ๓๐๐ เมตร หนาเฉลี่ย ๐.๑๐ เมตร หรือปริมาณหินคลุกไม่น้อย กว่า ๔๕๙ ลบ.ม. และป้าย โครงการจำนวน ๑ ป้าย (ตามแบบ อบต.กำหนด)	๓๕๐,๐๐๐	๓๕๐,๐๐๐	๓๕๐,๐๐๐	๓๕๐,๐๐๐	ระยะทางที่ ดำเนินการ	การสัญจรไม่มา สะดวกลด ระยะเวลาในการ เดินทาง	กองช่าง

## รายละเอียดโครงการพัฒนา

แผนพัฒนาท้องถิ่น (พ.ศ. ๒๕๖๖ - ๒๕๗๐)

องค์การบริหารส่วนตำบลกุสุมาลย์ อำเภอนาตุ้ม จังหวัดมหาสารคาม

- ก. ยุทธศาสตร์จังหวัดที่ ๒ ส่งเสริมการค้า การลงทุน การท่องเที่ยวเชิงสร้างสรรค์และวัฒนธรรม เป็นมิตรกับสิ่งแวดล้อม
- ข. ยุทธศาสตร์การพัฒนาขององค์กรปกครองส่วนท้องถิ่นในเขตจังหวัดที่ ๓ การพัฒนาโครงสร้างการผลิตและสร้างควมมั่นคงทางเศรษฐกิจในท้องถิ่น
- ๑ ยุทธศาสตร์ด้านโครงสร้างพื้นฐาน

## ๑.๑ แผนงานอุตสาหกรรมและการโยธา : งานก่อสร้าง

ที่	โครงการ	วัตถุประสงค์	เป้าหมาย (ผลผลิตของโครงการ)	งบประมาณ					ตัวชี้วัด (KPI)	ผลที่คาดว่าจะ ได้รับ	หน่วยงาน รับผิดชอบหลัก
				๒๕๖๖ (บาท)	๒๕๖๗ (บาท)	๒๕๖๘ (บาท)	๒๕๖๙ (บาท)	๒๕๗๐ (บาท)			
๔๑	โครงการปรับปรุงถนนดินโดยลงดินถมและหินคลุกเกลี่ยเรียบบ้านดงสวรรค์ หมู่ที่ ๓	เพื่อให้ประชาชนมีถนนใช้ในการคมนาคมอย่างสะดวก	ถนนดิน กว้าง ๖ เมตร ความยาวไม่น้อยกว่า ๓๐๐ เมตร สูงเฉลี่ยไม่น้อยกว่า ๑ เมตร ลงหินคลุกเกลี่ยเรียบ กว้าง ๖ เมตร ความยาวไม่น้อยกว่า ๓๐๐ เมตร หนาเฉลี่ย ๐.๑๐ เมตร หรือปริมาณหินคลุกไม่น้อยกว่า ๔๙๙ ลบ.ม. และป้ายโครงการจำนวน ๑ ป้าย (ตามแบบ อบต.กำหนด)	๓๕๐,๐๐๐	๓๕๐,๐๐๐	๓๕๐,๐๐๐	๓๕๐,๐๐๐	๓๕๐,๐๐๐	ระยะทางที่ดำเนินการ	การสัญจรไปมา สะดวกลดระยะเวลาในการเดินทาง	กองช่าง

รายละเอียดโครงการพัฒนา

แผนพัฒนาท้องถิ่น (พ.ศ. ๒๕๖๖ - ๒๕๗๐)

องค์การบริหารส่วนตำบลภูสีฐาน อำเภอนาตุ้ม จังหวัดมหาสารคาม

ยุทธศาสตร์จังหวัดที่ ๒ ส่งเสริมการค้า การลงทุน การท่องเที่ยวเชิงสร้างสรรค์และวัฒนธรรม เป็นมิตรกับสิ่งแวดล้อม  
 ยุทธศาสตร์การพัฒนาขององค์กรปกครองส่วนท้องถิ่นในเขตจังหวัดที่ ๓ การพัฒนาโครงสร้างการผลิตและสร้างค่างานเศรษฐกิจในท้องถิ่น  
 ๑ ยุทธศาสตร์ด้านโครงสร้างพื้นฐาน

๑.๑ แผนงานอุตสาหกรรมและการโยธา : งานก่อสร้าง

ที่	โครงการ	วัตถุประสงค์	เป้าหมาย (ผลผลิตของโครงการ)	งบประมาณ				ตัวชี้วัด (KPI)	ผลที่คาดว่าจะ ได้รับ	หน่วยงาน รับผิดชอบหลัก
				๒๕๖๖ (บาท)	๒๕๖๗ (บาท)	๒๕๖๘ (บาท)	๒๕๖๙ (บาท)			
				๒๕๗๐ (บาท)						
๒	โครงการปรับปรุงถนนดินโดยลงดินถมและหินคลุกเกลี่ยเรียบบ้านหนองแคนน้อย หมู่ที่ ๔	เพื่อให้ประชาชนมีถนนใช้ในการคมนาคมอย่างสะดวก	ถนนดิน กว้าง ๖ เมตร ความยาวไม่น้อยกว่า ๓๐๐ เมตร สูงเฉลี่ยไม่น้อยกว่า ๑ เมตร ลงหินคลุกเกลี่ยเรียบ กว้าง ๖ เมตร ความยาวไม่น้อยกว่า ๓๐๐ เมตร หนาเฉลี่ย ๐.๑๐ เมตร หรือปริมาณหินคลุกไม่น้อยกว่า ๔๕๕ ตบ.ม. และป้ายโครงการจำนวน ๑ ป้าย (ตามแบบ อบต.กำหนด)	๓๕๐,๐๐๐	๓๕๐,๐๐๐	๓๕๐,๐๐๐	๓๕๐,๐๐๐	ระยะทางที่ดำเนินการ	การเสร็จเรียบร้อยมา สะดวกลดระยะเวลาในการเดินทาง	กองช่าง

รายละเอียดโครงการพัฒนา

แผนพัฒนาท้องถิ่น (พ.ศ. ๒๕๖๖ - ๒๕๗๐)

องค์การบริหารส่วนตำบลภูสีฐาน อำเภอนาตุ้ม จังหวัดมหาสารคาม

ยุทธศาสตร์จังหวัดที่ ๒ ส่งเสริมการค้า การลงทุน การท่องเที่ยวเชิงสร้างสรรค์และวัฒนธรรม เป็นมิตรกับสิ่งแวดล้อม  
 ยุทธศาสตร์การพัฒนาขององค์กรปกครองส่วนท้องถิ่นในเขตจังหวัดที่ ๓ การพัฒนาโครงสร้างการผลิดและสร้างค่างามมั่นคงทางเศรษฐกิจในท้องถิ่น  
 ๑ ยุทธศาสตร์ด้านโครงสร้างพื้นฐาน

๑.๑ แผนงานอุตสาหกรรมและการโยธา : งานก่อสร้าง

ที่	โครงการ	วัตถุประสงค์	เป้าหมาย (ผลผลิตของโครงการ)	งบประมาณ				ตัวชี้วัด (KPI)	ผลที่คาดว่าจะ ได้รับ	หน่วยงาน รับผิดชอบหลัก
				๒๕๖๖ (บาท)	๒๕๖๗ (บาท)	๒๕๖๘ (บาท)	๒๕๖๙ (บาท)			
				๓๕๐,๐๐๐	๓๕๐,๐๐๐	๓๕๐,๐๐๐	๓๕๐,๐๐๐			
๓	โครงการปรับปรุงถนนดินโดยลง ดินถมและหินคลุกเกลี่ยเรียบ บ้านหนองทุ่ม หมู่ที่ ๕	เพื่อให้ประชาชนมี ถนนใช้ในการ คมนาคมอย่างสะดวก	ถนนดิน กว้าง ๖ เมตร ความยาวไม่น้อยกว่า ๓๐๐ เมตร สูงเฉลี่ยไม่น้อยกว่า ๑ เมตร ลงหินคลุกเกลี่ย เรียบ กว้าง ๖ เมตร ความ ยาวไม่น้อยกว่า ๓๐๐ เมตร หนาเฉลี่ย ๐.๑๐ เมตร หรือปริมาณหินคลุกไม่น้อย กว่า ๔๕๙ ลบ.ม. และป้าย โครงการจำนวน ๑ ป้าย (ตามแบบ อบต.กำหนด)	๓๕๐,๐๐๐	๓๕๐,๐๐๐	๓๕๐,๐๐๐	๓๕๐,๐๐๐	ระยะทางที่ ดำเนินการ	การสัญจรไปมา สะดวกลด ระยะเวลาในการ เดินทาง	กองช่าง

รายละเอียดโครงการพัฒนา

แผนพัฒนาท้องถิ่น (พ.ศ. ๒๕๖๖ - ๒๕๗๐)

องค์การบริหารส่วนตำบลสุรนารี อำเภอนาตุ้ม จังหวัดมหาสารคาม

- ยุทธศาสตร์จังหวัดที่ ๒ ส่งเสริมการค้า การลงทุน การท่องเที่ยวเชิงสร้างสรรค์และวัฒนธรรม เป็นมิตรกับสิ่งแวดล้อม
- ยุทธศาสตร์การพัฒนาขององค์กรปกครองส่วนท้องถิ่นในเขตจังหวัดที่ ๓ การพัฒนาโครงสร้างการผลิตและสร้างนวัตกรรมทางเศรษฐกิจในท้องถิ่น
- ๑ ยุทธศาสตร์ด้านโครงสร้างพื้นฐาน

๑.๑ แผนงานอุตสาหกรรมและการโยธา : งานก่อสร้าง

ที่	โครงการ	วัตถุประสงค์	เป้าหมาย (ผลผลิตของโครงการ)	งบประมาณ					ตัวชี้วัด (KPI)	ผลที่คาดว่าจะได้รับ	หน่วยงานรับผิดชอบหลัก
				๒๕๖๖ (บาท)	๒๕๖๗ (บาท)	๒๕๖๘ (บาท)	๒๕๖๙ (บาท)	๒๕๗๐ (บาท)			
				๓๕๐,๐๐๐	๓๕๐,๐๐๐	๓๕๐,๐๐๐	๓๕๐,๐๐๐	๓๕๐,๐๐๐			
๕๔	โครงการปรับปรุงถนนดินโดยลงดินถมและหินคลุกเกลี่ยเรียบบ้านสระบัว หมู่ที่ ๖	เพื่อให้ประชาชนมีถนนใช้คมนาคมอย่างสะดวก	ถนนดิน กว้าง ๖ เมตร ความยาวไม่น้อยกว่า ๓๐๐ เมตร สูงเฉลี่ยไม่น้อยกว่า ๑ เมตร ลิงหินคลุกเกลี่ยเรียบ กว้าง ๖ เมตร ความยาวไม่น้อยกว่า ๓๐๐ เมตร หนาเฉลี่ย ๐.๑๐ เมตร หรือปริมาณหินคลุกไม่น้อยกว่า ๔๙๙ ลบ.ม. และป้ายโครงการจำนวน ๑ ป้าย (ตามแบบ อบต.กำหนด)	๓๕๐,๐๐๐	๓๕๐,๐๐๐	๓๕๐,๐๐๐	๓๕๐,๐๐๐	๓๕๐,๐๐๐	ระยะทางที่ดำเนินการดำเนินงาน	การสัญจรไปมา สะดวกลดระยะเวลาในการเดินทาง	กองช่าง

## รายละเอียดโครงการพัฒนา

แผนพัฒนาท้องถิ่น (พ.ศ. ๒๕๖๖ - ๒๕๗๐)

องค์การบริหารส่วนตำบลสุคันทรินทร์ อำเภอนาขอน จังหวัดมหาสารคาม

๑. ยุทธศาสตร์จังหวัดที่ ๒ ส่งเสริมการค้า การลงทุน การท่องเที่ยวเชิงสร้างสรรค์และวัฒนธรรม เป็นมิตรกับสิ่งแวดล้อม
๑. ยุทธศาสตร์การพัฒนาขององค์กรปกครองส่วนท้องถิ่นในเขตจังหวัดที่ ๓ การพัฒนาโครงสร้างการผลิตและสร้างความปลอดภัยในท้องถิ่น
- ๑ ยุทธศาสตร์ด้านโครงสร้างพื้นฐาน

## ๑.๑ แผนงานอุตสาหกรรมและการโยธา : งานก่อสร้าง

ที่	โครงการ	วัตถุประสงค์	เป้าหมาย (ผลผลิตของโครงการ)	งบประมาณ				ตัวชี้วัด (KPI)	ผลที่คาดว่าจะ ได้รับ	หน่วยงาน รับผิดชอบหลัก
				๒๕๖๖ (บาท)	๒๕๖๗ (บาท)	๒๕๖๘ (บาท)	๒๕๖๙ (บาท)			
				๒๕๗๐ (บาท)						
๔๔	โครงการปรับปรุงถนนดินโดยลงดินถมและหินคลุกเกลี่ยเรียบบ้านหนองเปือยน้อย หมู่ที่ ๗	เพื่อให้ประชาชนมีถนนใช้ในการคมนาคมอย่างสะดวก	ถนนดิน กว้าง ๖ เมตร ความยาวไม่น้อยกว่า ๓๐๐ เมตร สูงเฉลี่ยไม่น้อยกว่า ๑ เมตร ลงหินคลุกเกลี่ยเรียบ กว้าง ๖ เมตร ความยาวไม่น้อยกว่า ๓๐๐ เมตร หนาเฉลี่ย ๐.๑๐ เมตร หรือปริมาณหินคลุกไม่น้อยกว่า ๔๙๙ ลบ.ม. และป้ายโครงการจำนวน ๑ ป้าย (ตามแบบ อบต.กำหนด)	๓๕๐,๐๐๐	๓๕๐,๐๐๐	๓๕๐,๐๐๐	๓๕๐,๐๐๐	๓๕๐,๐๐๐	การสัญจรไปมา สะดวกลดระยะเวลาในการเดินทาง	กองช่าง

## รายละเอียดโครงการพัฒนา

แผนพัฒนาท้องถิ่น (พ.ศ. ๒๕๖๖ - ๒๕๗๐)

องค์การบริหารส่วนตำบลกู่สันตรัตน์ อำเภอนาดูน จังหวัดมหาสารคาม

ยุทธศาสตร์จังหวัดที่ ๒ ส่งเสริมการค้า การลงทุน การท่องเที่ยวเชิงสร้างสรรค์และวัฒนธรรม เป็นมิตรกับสิ่งแวดล้อม  
 ยุทธศาสตร์การพัฒนาขององค์การบริหารส่วนท้องถิ่นเขตจังหวัดที่ ๓ การพัฒนาโครงสร้างการผลิตและสร้างความเป็นศูนย์กลางเศรษฐกิจในท้องถิ่น  
 ๑ ยุทธศาสตร์ด้านโครงสร้างพื้นฐาน

๑.๑ แผนงานอุตสาหกรรมและการโยธา : งานก่อสร้าง

โครงการ	วัตถุประสงค์	เป้าหมาย (ผลผลิตของโครงการ)	งบประมาณ				ตัวชี้วัด (KPI)	ผลที่คาดว่าจะ ได้รับ	หน่วยงาน รับผิดชอบหลัก
			๒๕๖๖ (บาท)	๒๕๖๗ (บาท)	๒๕๖๘ (บาท)	๒๕๖๙ (บาท)			
			๒๕๗๐ (บาท)						
โครงการปรับปรุงถนนดินโดยลง ดินถมและหินคลุกเกลี่ยเรียบ บ้านดอนก่อ หมู่ที่ ๘	เพื่อให้ประชาชนมี ถนนใช้ในการ คมนาคมอย่างสะดวก	ถนนดิน กว้าง ๖ เมตร ความยาวไม่น้อยกว่า ๓๐๐ เมตร สูงเฉลี่ยไม่น้อยกว่า ๑ เมตร ลงหินคลุกเกลี่ย เรียบ กว้าง ๖ เมตร ความ ยาวไม่น้อยกว่า ๓๐๐ เมตร หนาเฉลี่ย ๐.๑๐ เมตร หรือปริมาณหินคลุกไม่น้อย กว่า ๔๙๙ ลบ.ม. และป้าย โครงการจำนวน ๑ ป้าย (ตามแบบ อบต.กำหนด)	๓๕๐,๐๐๐ (บาท)	๓๕๐,๐๐๐ (บาท)	๓๕๐,๐๐๐ (บาท)	๓๕๐,๐๐๐ (บาท)	การสัญจรไปมา สะดวก ระยะเวลาในการ เดินทาง	กองช่าง	

รายละเอียดโครงการพัฒนา

แผนพัฒนาท้องถิ่น (พ.ศ. ๒๕๖๖ - ๒๕๗๐)

องค์การบริหารส่วนตำบลสุรนารี อำเภอนาอุดม จังหวัดมหาสารคาม

ยุทธศาสตร์จังหวัดที่ ๒ ส่งเสริมการค้า การลงทุน การท่องเที่ยวเชิงสร้างสรรค์และวัฒนธรรม เป็นมิตรกับสิ่งแวดล้อม  
 ยุทธศาสตร์การพัฒนาขององค์กรปกครองส่วนท้องถิ่นในเขตจังหวัดที่ ๓ การพัฒนาโครงสร้างการผลิตและสร้างความเป็นศูนย์กลางเศรษฐกิจในท้องถิ่น  
 ๑ ยุทธศาสตร์ด้านโครงสร้างพื้นฐาน

๑.๑ แผนงานอุตสาหกรรมและการโยธา : งานก่อสร้าง

โครงการ	วัตถุประสงค์	เป้าหมาย (ผลผลิตของโครงการ)	งบประมาณ				ตัวชี้วัด (KPI)	ผลที่คาดว่าจะได้รับ	หน่วยงานรับผิดชอบหลัก
			๒๕๖๖ (บาท)	๒๕๖๗ (บาท)	๒๕๖๘ (บาท)	๒๕๖๙ (บาท)			
			๒๕๖๖ (บาท)	๒๕๖๗ (บาท)	๒๕๖๘ (บาท)	๒๕๖๙ (บาท)			
โครงการปรับปรุงถนนดินโดยลงดินถมและหินคลุกเกลี่ยเรียบบ้านในเนื้อหมู่ที่ ๙	เพื่อให้ประชาชนมีถนนใช้ในการคมนาคมอย่างสะดวก	ถนนดิน กว้าง ๖ เมตร ความยาวไม่น้อยกว่า ๓๐๐ เมตร สูงเฉลี่ยไม่น้อยกว่า ๑ เมตร ลงหินคลุกเกลี่ยเรียบ กว้าง ๖ เมตร ความยาวไม่น้อยกว่า ๓๐๐ เมตร หนาเฉลี่ย ๐.๑๐ เมตร หรือปริมาณหินคลุกไม่น้อยกว่า ๔๙๙ ลบ.ม. และป้ายโครงการจำนวน ๑ ป้าย (ตามแบบ อบต.กำหนด)	๓๕๐,๐๐๐	๓๕๐,๐๐๐	๓๕๐,๐๐๐	๓๕๐,๐๐๐	การสัญจรไปมา สะดวกลดระยะเวลาในการเดินทาง	กองช่าง	
โครงการซ่อมแซมถนนลูกรังภายในตำบลสุรนารี	เพื่อให้ประชาชนมีตำบลที่มีถนนใช้ในการคมนาคมได้สะดวก	ซ่อมแซมถนนลูกรังภายในตำบลสุรนารี	๑,๐๐๐,๐๐๐	๑,๐๐๐,๐๐๐	๑,๐๐๐,๐๐๐	๑,๐๐๐,๐๐๐	การสัญจรไปมา สะดวกลดระยะเวลาในการเดินทาง	กองช่าง	

รายละเอียดโครงการพัฒนา

แผนพัฒนาท้องถิ่น (พ.ศ. ๒๕๖๖ - ๒๕๗๐)

องค์การบริหารส่วนตำบลสุคันทรินทร์ อำเภอนาตุ้ม จังหวัดมหาสารคาม

ยุทธศาสตร์จังหวัดที่ ๒ ส่งเสริมการค้า การลงทุน การท่องเที่ยวเชิงสร้างสรรค์และวัฒนธรรม เป็นมิตรกับสิ่งแวดล้อม  
 ยุทธศาสตร์การพัฒนาขององค์กรปกครองส่วนท้องถิ่นในเขตจังหวัดที่ ๓ การพัฒนาโครงสร้างการผลิตและสร้างคามมั่นคงทางเศรษฐกิจในท้องถิ่น  
 ๑ ยุทธศาสตร์ด้านโครงสร้างพื้นฐาน

๑.๑ แผนงานอุตสาหกรรมและการโยธา : งานก่อสร้าง

โครงการ	วัตถุประสงค์	เป้าหมาย (ผลผลิตของโครงการ)	งบประมาณ				ตัวชี้วัด (KPI)	ผลที่คาดว่าจะ ได้รับ	หน่วยงาน รับผิดชอบหลัก
			๒๕๖๖ (บาท)	๒๕๖๗ (บาท)	๒๕๖๘ (บาท)	๒๕๗๐ (บาท)			
			๑,๐๐๐,๐๐๐	๑,๐๐๐,๐๐๐	๑,๐๐๐,๐๐๐	๑,๐๐๐,๐๐๐			
โครงการซ่อมแซมถนน คลส. ภายในตำบลสุคันทรินทร์ การคมนาคมได้ สะดวก	เพื่อให้ประชาชนใน ตำบล ได้มีถนนใช้ใน การคมนาคมได้ สะดวก	ซ่อมแซมถนนคลส. ภายใน ตำบลสุคันทรินทร์	๒๕๐,๐๐๐	๒๕๐,๐๐๐	๒๕๐,๐๐๐	๒๕๐,๐๐๐	การสัญจรไม่มา สะดวกลด ระยะเวลาในการ เดินทาง	กองช่าง	
โครงการก่อสร้างระบบประปา บ้านบ้านยางฮี หมู่ที่ ๑	เพื่อให้ประชาชน ได้ มีน้ำเพื่ออุปโภค บริโภคอย่างทั่วถึง	ท่อถึงขนาด ๘ ลบ.ม. และป้ายโครงการจำนวน ๑ ป้าย (ตามแบบ อบต. กำหนด)	๒๕๐,๐๐๐	๒๕๐,๐๐๐	๒๕๐,๐๐๐	๒๕๐,๐๐๐	ประชาชนได้มี น้ำใช้อย่างทั่วถึง	กองช่าง	
โครงการก่อสร้างระบบประปา บ้านคู หมู่ที่ ๒	เพื่อให้ประชาชน ได้ มีน้ำเพื่ออุปโภค บริโภคอย่างทั่วถึง	ท่อถึงขนาด ๘ ลบ.ม. และป้ายโครงการจำนวน ๑ ป้าย (ตามแบบ อบต. กำหนด)	๒๕๐,๐๐๐	๒๕๐,๐๐๐	๒๕๐,๐๐๐	๒๕๐,๐๐๐	ประชาชนได้มี น้ำใช้อย่างทั่วถึง	กองช่าง	
โครงการก่อสร้างระบบประปา บ้านดงสวรรค์ หมู่ที่ ๓	เพื่อให้ประชาชน ได้ มีน้ำเพื่ออุปโภค บริโภคอย่างทั่วถึง	ท่อถึงขนาดความจุ ๘ ลบ. ม. และป้ายโครงการ จำนวน ๑ ป้าย (ตามแบบ อบต.กำหนด)	๒๕๐,๐๐๐	๒๕๐,๐๐๐	๒๕๐,๐๐๐	๒๕๐,๐๐๐	ประชาชนได้มี น้ำใช้อย่างทั่วถึง	กองช่าง	

รายละเอียดโครงการพัฒนา

แผนพัฒนาท้องถิ่น (พ.ศ. ๒๕๖๖ - ๒๕๗๐)

องค์การบริหารส่วนตำบลคูสันทรินทร์ อำเภอหนองหิน จังหวัดมหาสารคาม

ยุทธศาสตร์จังหวัดที่ ๒ ส่งเสริมการค้า การลงทุน การท่องเที่ยวเชิงสร้างสรรค์และวัฒนธรรม เป็นมิตรกับสิ่งแวดล้อม  
 ยุทธศาสตร์การพัฒนาขององค์กรปกครองส่วนท้องถิ่นในเขตจังหวัดที่ ๓ การพัฒนาโครงสร้างการผลิตและสร้างคามมั่นคงทางเศรษฐกิจในท้องถิ่น  
 ๑ ยุทธศาสตร์ด้านโครงสร้างพื้นฐาน

๑.๑ แผนงานบูรณาการและกาขยาย : งานก่อสร้าง

โครงการ	วัตถุประสงค์	เป้าหมาย (ผลผลิตของโครงการ)	งบประมาณ				ตัวชี้วัด (KPI)	ผลที่คาดว่าจะได้รับ	หน่วยงานรับผิดชอบหลัก
			๒๕๖๖ (บาท)	๒๕๖๗ (บาท)	๒๕๖๘ (บาท)	๒๕๖๙ (บาท)			
โครงการก่อสร้างระบบประปาบ้านหนองแคนน้อย หมู่ที่ ๔	เพื่อให้ประชาชนได้มีน้ำเพื่ออุปโภคบริโภคอย่างทั่วถึง	ให้อถึงขนาดความจุ ๘ ลบ.ม. และป้ายโครงการ จำนวน ๑ ป้าย (ตามแบบ อบต.กำหนด)	๒๕๐,๐๐๐	๒๕๐,๐๐๐	๒๕๐,๐๐๐	๒๕๐,๐๐๐	ขนาดถึงระบบประปา	ประชาชนได้มีน้ำใช้อย่างทั่วถึง	กองช่าง
โครงการก่อสร้างระบบประปาบ้านหนองทุ่ม หมู่ที่ ๕	เพื่อให้ประชาชนได้มีน้ำเพื่ออุปโภคบริโภคอย่างทั่วถึง	ให้อถึงขนาดความจุ ๘ ลบ.ม. และป้ายโครงการ จำนวน ๑ ป้าย (ตามแบบ อบต. กำหนด)	๒๕๐,๐๐๐	๒๕๐,๐๐๐	๒๕๐,๐๐๐	๒๕๐,๐๐๐	ขนาดถึงระบบประปา	ประชาชนได้มีน้ำใช้อย่างทั่วถึง	กองช่าง
โครงการก่อสร้างระบบประปาบ้านสระบัว หมู่ที่ ๖	เพื่อให้ประชาชนได้มีน้ำเพื่ออุปโภคบริโภคอย่างทั่วถึง	ให้อถึงขนาดความจุ ๘ ลบ.ม. และป้ายโครงการ จำนวน ๑ ป้าย (ตามแบบ อบต.กำหนด)	๒๕๐,๐๐๐	๒๕๐,๐๐๐	๒๕๐,๐๐๐	๒๕๐,๐๐๐	ขนาดถึงระบบประปา	ประชาชนได้มีน้ำใช้อย่างทั่วถึง	กองช่าง
โครงการก่อสร้างระบบประปาบ้านหนองเป็้อย หมู่ที่ ๗	เพื่อให้ประชาชนได้มีน้ำเพื่ออุปโภคบริโภคอย่างทั่วถึง	ให้อถึงขนาดความจุ ๘ ลบ.ม. และป้ายโครงการ จำนวน ๑ ป้าย (ตามแบบ อบต. กำหนด)	๒๕๐,๐๐๐	๒๕๐,๐๐๐	๒๕๐,๐๐๐	๒๕๐,๐๐๐	ขนาดถึงระบบประปา	ประชาชนได้มีน้ำใช้อย่างทั่วถึง	กองช่าง

รายละเอียดโครงการพัฒนา

แผนพัฒนาท้องถิ่น (พ.ศ. ๒๕๖๖ - ๒๕๗๐)

องค์การบริหารส่วนตำบลอุบลรัตน์ อำเภอหนองบัวลำภู จังหวัดขอนแก่น

องค์การบริหารส่วนตำบลอุบลรัตน์ อำเภอหนองบัวลำภู จังหวัดขอนแก่น

ยุทธศาสตร์จังหวัดที่ ๒ ส่งเสริมการค้า การลงทุน การท่องเที่ยวเชิงสร้างสรรค์และวัฒนธรรม เป็นมิตรกับสิ่งแวดล้อม

ยุทธศาสตร์ด้านการโครงสร้างพื้นฐาน

๑.๑ แผนงานอุตสาหกรรมและการโยธา : งานก่อสร้าง

๓ การพัฒนาโครงสร้างการผลิตและสร้างเสริมความมั่นคงทางเศรษฐกิจในท้องถิ่น

ที่	โครงการ	วัตถุประสงค์	เป้าหมาย (ผลผลิตของโครงการ)	งบประมาณ				ตัวชี้วัด (KPI)	ผลที่คาดว่าจะได้รับ	หน่วยงานรับผิดชอบหลัก
				๒๕๖๖ (บาท)	๒๕๖๗ (บาท)	๒๕๖๘ (บาท)	๒๕๗๐ (บาท)			
๕๗	โครงการก่อสร้างระบบประปา บ้านดอนก่อ หมู่ที่ ๘	เพื่อให้ประชาชนได้มีน้ำเพื่ออุปโภคบริโภคอย่างทั่วถึง	ท่อถึงขนาดความจุ ๘ ลบ.ม. และป้ายโครงการ จำนวน ๑ ป้าย (ตามแบบ อบต. กำหนด)	๒๕๐,๐๐๐	๒๕๐,๐๐๐	๒๕๐,๐๐๐	๒๕๐,๐๐๐	ขนาดถังระบบประปา	ประชาชนได้มีน้ำใช้อย่างทั่วถึง	กองช่าง
๕๘	โครงการก่อสร้างระบบประปา บ้านโนนเมือง หมู่ที่ ๙	เพื่อให้ประชาชนได้มีน้ำเพื่ออุปโภคบริโภคอย่างทั่วถึง	ท่อถึงขนาดความจุ ๘ ลบ.ม. และป้ายโครงการ จำนวน ๑ ป้าย (ตามแบบ อบต. กำนัน)	๒๕๐,๐๐๐	๒๕๐,๐๐๐	๒๕๐,๐๐๐	๒๕๐,๐๐๐	ขนาดถังระบบประปา	ประชาชนได้มีน้ำใช้อย่างทั่วถึง	กองช่าง
๕๙	โครงการก่อสร้างฝายกักเก็บน้ำห้วยวังหรี หมู่ที่ ๔	เพื่อให้ประชาชนในพื้นที่ได้มีน้ำเพื่ออุปโภค บริโภค และทางการเกษตร	ก่อสร้างฝายกักเก็บน้ำห้วยวังหรี					แหล่งน้ำได้รับการพัฒนาและมีมาตรฐาน	ประชาชนมีน้ำเพื่ออุปโภค บริโภคและทำการเกษตร	กองช่าง

รายละเอียดโครงการพัฒนา

แผนพัฒนาท้องถิ่น (พ.ศ. ๒๕๖๖ – ๒๕๗๐)

องค์การบริหารส่วนตำบลสุพรรณบุรี อำเภอนาตุ้ม จังหวัดมหาสารคาม

ยุทธศาสตร์จังหวัดที่ ๒ ส่งเสริมการค้า การลงทุน การท่องเที่ยวเชิงสร้างสรรค์และวัฒนธรรม เป็นมิตรกับสิ่งแวดล้อม  
 ยุทธศาสตร์การพัฒนาขององค์กรปกครองส่วนท้องถิ่นในเขตจังหวัดที่ ๓ การพัฒนาโครงสร้างการผลิตและสร้างคามมั่นคงทางเศรษฐกิจในท้องถิ่น  
 ยุทธศาสตร์ด้านโครงสร้างพื้นฐาน

๑.๑ แผนงานอุตสาหกรรมและการโยธา : งานก่อสร้าง

โครงการ	วัตถุประสงค์	เป้าหมาย (ผลผลิตของโครงการ)	งบประมาณ				ตัวชี้วัด (KPI)	ผลที่คาดว่าจะ ได้รับ	หน่วยงาน รับผิดชอบหลัก
			๒๕๖๖ (บาท)	๒๕๖๗ (บาท)	๒๕๖๘ (บาท)	๒๕๗๐ (บาท)			
โครงการก่อสร้างฝายน้ำล้นบ้านหนองแคนน้อย (ก้นลำห้วยวังสีห์ หมู่ที่ ๔	เพื่อให้ประชาชนในพื้นที่ได้มีน้ำเพื่ออุปโภค บริโภค และทางการเกษตร	ก่อสร้างฝายแบบ มข. ๒๕๒๗ สันฝายสูง ๑ เมตร ผนังข้างสูง ๒.๕๐ เมตร กว้าง ๖ เมตร และป้ายโครงการจำนวน ๑ ป้าย (ตามแบบ ท๔ - ๐๓ )	-	๓๓๐,๐๐๐	๓๓๐,๐๐๐	๓๓๐,๐๐๐	แหล่งน้ำได้รับการพัฒนาและมีมาตรฐาน	ประชาชนมีน้ำเพื่ออุปโภคบริโภคและทำการเกษตร	กองช่าง
โครงการก่อสร้างฝายน้ำล้นห้วยวังสีห์ หมู่ที่ ๔	เพื่อให้ประชาชนในพื้นที่ได้มีน้ำเพื่ออุปโภค บริโภค และทางการเกษตร	ก่อสร้างฝายน้ำล้นห้วยวังสีห์ หมู่ที่ ๔	-	๕๐๐,๐๐๐	๕๐๐,๐๐๐	๕๐๐,๐๐๐	แหล่งน้ำได้รับการพัฒนาและมีมาตรฐาน	ประชาชนมีน้ำเพื่ออุปโภคบริโภคและทำการเกษตร	กองช่าง
โครงการก่อสร้างฝายก้นลำห้วยเม็ก หมู่ที่ ๘	เพื่อให้ประชาชนในพื้นที่ได้มีน้ำเพื่ออุปโภค บริโภค และทางการเกษตร	ก่อสร้างฝายก้นลำห้วยเม็ก หมู่ที่ ๘	๔๐๐,๐๐๐	๔๐๐,๐๐๐	๔๐๐,๐๐๐	๔๐๐,๐๐๐	แหล่งน้ำได้รับการพัฒนาและมีมาตรฐาน	ประชาชนมีน้ำเพื่ออุปโภคบริโภคและทำการเกษตร	กองช่าง

รายละเอียดโครงการพัฒนา

แผนพัฒนาท้องถิ่น (พ.ศ. ๒๕๖๖ - ๒๕๗๐)

องค์การบริหารส่วนตำบลคูสั่นตรัง อำเภอนาดี จังหวัดมหาสารคาม

ยุทธศาสตร์จังหวัดที่ ๒ ส่งเสริมการค้า การลงทุน การท่องเที่ยวเชิงสร้างสรรค์และวัฒนธรรม เป็นมิตรกับสิ่งแวดล้อม  
 ยุทธศาสตร์การพัฒนาขององค์กรปกครองส่วนท้องถิ่นในเขตจังหวัดที่ ๓ การพัฒนาโครงสร้างการผลิตและสร้างคามมั่นคงทางเศรษฐกิจในท้องถิ่น  
 ยุทธศาสตร์ด้านโครงสร้างพื้นฐาน

๑.๑ แผนงานอุตสาหกรรมและการโยธา : งานก่อสร้าง

โครงการ	วัตถุประสงค์	เป้าหมาย (ผลผลิตของโครงการ)	งบประมาณ				ตัวชี้วัด (KPI)	ผลที่คาดว่าจะ ได้รับ	หน่วยงาน รับผิดชอบหลัก
			๒๕๖๖ (บาท)	๒๕๖๗ (บาท)	๒๕๖๘ (บาท)	๒๕๖๙ (บาท)			
โครงการก่อสร้างฝายน้ำล้นเพื่อ ทำการเกษตรหมู่ที่ ๙	เพื่อให้ประชาชนหมู่ ที่ ๙ ได้มีน้ำเพื่อ อุปโภค บริโภค และ ทางการเกษตรอย่าง ทั่วถึง	ก่อสร้างฝายน้ำล้นหมู่ที่ ๙	๕๐๐,๐๐๐	๕๐๐,๐๐๐	๕๐๐,๐๐๐	๕๐๐,๐๐๐	แหล่งน้ำ ได้รับการ พัฒนาและ มีมาตรฐาน	ประชาชนมีน้ำ เพื่ออุปโภค บริโภคและทำ การเกษตรอย่าง ทั่วถึง	กองช่าง
โครงการก่อสร้างศาลา ประชาคมบ้านยางฮี หมู่ที่ ๑	เพื่อให้ประชาชนมี ศาลาประชาคมไว้ ประชุมปรึกษาหารือ เรื่องต่างๆ ในหมู่บ้าน	ศาลาประชาคมขนาดกว้าง ๘ เมตร ยาว ๑๒ เมตร และป้ายโครงการ จำนวน ๑ ป้าย (ตามแบบ อบต. กัทหนด)	๓๐๐,๐๐๐	๓๐๐,๐๐๐	๓๐๐,๐๐๐	๓๐๐,๐๐๐	ร้อยละของ ประชาชนที่ ได้รับบริการ	ประชาชนได้มีที่ ประชุม ปรึกษาหารือใน หมู่บ้าน	กองช่าง
โครงการก่อสร้างศาลา ประชาคมบ้านคู หมู่ที่ ๒	เพื่อให้ประชาชนมี ศาลาประชาคมไว้ ประชุมปรึกษาหารือ เรื่องต่างๆ ในหมู่บ้าน	ศาลาประชาคมขนาดกว้าง ๘ เมตร ยาว ๑๒ เมตร และป้ายโครงการ จำนวน ๑ ป้าย (ตามแบบ อบต.กัทหนด)	๓๐๐,๐๐๐	๓๐๐,๐๐๐	๓๐๐,๐๐๐	๓๐๐,๐๐๐	ร้อยละของ ประชาชนที่ ได้รับบริการ	ประชาชนได้มีที่ ประชุม ปรึกษาหารือใน หมู่บ้าน	กองช่าง

## รายละเอียดโครงการพัฒนา

แผนพัฒนาท้องถิ่น (พ.ศ. ๒๕๖๖ - ๒๕๗๐)

องค์การบริหารส่วนตำบลคูสำราญ อำเภอหนองบัวลำภู จังหวัดหนองบัวลำภู

- ก. ยุทธศาสตร์จังหวัดที่ ๒ ส่งเสริมการค้า การลงทุน การท่องเที่ยวเชิงสร้างสรรค์และวัฒนธรรม เป็นมิตรกับสิ่งแวดล้อม
- ข. ยุทธศาสตร์การพัฒนาขององค์กรปกครองส่วนท้องถิ่นในเขตจังหวัดที่ ๓ การพัฒนาโครงสร้างการผลิตและสร้างคามมั่นคงทางเศรษฐกิจในท้องถิ่น
- ๑ ยุทธศาสตร์ตำบลโครงสร้างพื้นฐาน

## ๑.๑ แผนงานอุตสาหกรรมและการโยธา : งานก่อสร้าง

ที่	โครงการ	วัตถุประสงค์	เป้าหมาย (ผลผลิตของโครงการ)	งบประมาณ				ตัวชี้วัด (KPI)	ผลที่คาดว่าจะ ได้รับ	หน่วยงาน รับผิดชอบหลัก
				๒๕๖๖ (บาท)	๒๕๖๗ (บาท)	๒๕๖๘ (บาท)	๒๕๗๐ (บาท)			
๖๖	โครงการก่อสร้างศาลา ประชาคมบ้านแดงสรรค หมู่ที่ ๓	เพื่อให้ประชาชนมี ศาลาประชาคมไว้ ประชุมปรึกษาหารือ เรื่องต่างๆ ในหมู่บ้าน	ศาลาประชาคมขนาด กว้าง ๘ เมตร ยาว ๑๒ เมตร และป้ายโครงการ จำนวน ๑ ป้าย (ตามแบบ อบต.กำหนด)	๓๐๐,๐๐๐	๓๐๐,๐๐๐	๓๐๐,๐๐๐	๓๐๐,๐๐๐	ร้อยละของ ประชาชนที่ ได้รับบริการ	ประชาชนได้มีที่ ประชุม ปรึกษาหารือใน หมู่บ้าน	กองช่าง
๖๗	โครงการก่อสร้างศาลา ประชาคมบ้านหนองแคนน้อย หมู่ที่ ๔	เพื่อให้ประชาชนมี ศาลาประชาคมไว้ ประชุมปรึกษาหารือ เรื่องต่างๆ ในหมู่บ้าน	ศาลาประชาคมขนาด กว้าง ๘ เมตร ยาว ๑๒ เมตร และป้ายโครงการ จำนวน ๑ ป้าย (ตามแบบ อบต.กำหนด)	๓๐๐,๐๐๐	๓๐๐,๐๐๐	๓๐๐,๐๐๐	๓๐๐,๐๐๐	ร้อยละของ ประชาชนที่ ได้รับบริการ	ประชาชนได้มีที่ ประชุม ปรึกษาหารือใน หมู่บ้าน	กองช่าง
๖๘	โครงการก่อสร้างศาลา ประชาคมบ้านหนองทุ่ม หมู่ที่ ๕	เพื่อให้ประชาชนมี ศาลาประชาคมไว้ ประชุมปรึกษาหารือ เรื่องต่างๆ ในหมู่บ้าน	ศาลาประชาคมขนาด กว้าง ๘ เมตร ยาว ๑๒ เมตร และป้ายโครงการ จำนวน ๑ ป้าย (ตามแบบ อบต.กำหนด)	๓๐๐,๐๐๐	๓๐๐,๐๐๐	๓๐๐,๐๐๐	๓๐๐,๐๐๐	ร้อยละของ ประชาชนที่ ได้รับบริการ	ประชาชนได้มีที่ ประชุม ปรึกษาหารือใน หมู่บ้าน	กองช่าง

## รายละเอียดโครงการพัฒนา

แผนพัฒนาท้องถิ่น (พ.ศ. ๒๕๖๖ - ๒๕๗๐)

องค์การบริหารส่วนตำบลรัตนรัตน์ อำเภอนาตุ้ม จังหวัดมหาสารคาม

๑. ยุทธศาสตร์จังหวัดที่ ๒ ส่งเสริมการค้า การลงทุน การท่องเที่ยวเชิงสร้างสรรค์และวัฒนธรรม เป็นมิตรกับสิ่งแวดล้อม
๒. ยุทธศาสตร์การพัฒนาขององค์กรปกครองส่วนท้องถิ่นในเขตจังหวัดที่ ๓ การพัฒนาโครงสร้างการผลิตและสร้างคามมั่นคงทางเศรษฐกิจในท้องถิ่น
- ๑ ยุทธศาสตร์ด้านโครงสร้างพื้นฐาน

## ๑.๑ แผนงานอุตสาหกรรมและการโยธา : งานก่อสร้าง

ที่	โครงการ	วัตถุประสงค์	เป้าหมาย (ผลผลิตของโครงการ)	งบประมาณ				ตัวชี้วัด (KPI)	ผลที่คาดว่าจะ ได้รับ	หน่วยงาน รับผิดชอบหลัก
				๒๕๖๖ (บาท)	๒๕๖๗ (บาท)	๒๕๖๘ (บาท)	๒๕๖๙ (บาท)			
๒๙	โครงการก่อสร้างศาลา ประชาคมบ้านสระบัว หมู่ที่ ๖	เพื่อให้ประชาชนมี ศาลาประชาคมไว้ ประชุมปรึกษาหารือ เรื่องต่างๆ ในหมู่บ้าน	ศาลาประชาคมขนาด กว้าง ๘ เมตร ยาว ๑๒ เมตร และป้ายโครงการ จำนวน ๑ ป้าย (ตามแบบ อบต.กำหนด)	๓๐๐,๐๐๐	๓๐๐,๐๐๐	๓๐๐,๐๐๐	๓๐๐,๐๐๐	ร้อยละของ ประชาชนที่ ได้รับบริการ	ประชาชนได้มีที่ ประชุม ปรึกษาหารือใน หมู่บ้าน	กองช่าง
๓๐	โครงการก่อสร้างศาลา ประชาคมบ้านหนองเปือยน้อย หมู่ที่ ๗	เพื่อให้ประชาชนมี ศาลาประชาคมไว้ ประชุมปรึกษาหารือ เรื่องต่างๆ ในหมู่บ้าน	ศาลาประชาคมขนาด กว้าง ๘ เมตร ยาว ๑๒ เมตร และป้ายโครงการ จำนวน ๑ ป้าย (ตามแบบ อบต.กำหนด)	๓๐๐,๐๐๐	๓๐๐,๐๐๐	๓๐๐,๐๐๐	๓๐๐,๐๐๐	ร้อยละของ ประชาชนที่ ได้รับบริการ	ประชาชนได้มีที่ ประชุม ปรึกษาหารือใน หมู่บ้าน	กองช่าง
๓๑	โครงการก่อสร้างศาลา ประชาคมบ้านดอนก่อ หมู่ที่ ๘	เพื่อให้ประชาชนมี ศาลาประชาคมไว้ ประชุมปรึกษาหารือ เรื่องต่างๆ ในหมู่บ้าน	ศาลาประชาคมขนาด กว้าง ๘ เมตร ยาว ๑๒ เมตร และป้ายโครงการ จำนวน ๑ ป้าย (ตามแบบ อบต.กำหนด)	๓๐๐,๐๐๐	๓๐๐,๐๐๐	๓๐๐,๐๐๐	๓๐๐,๐๐๐	ร้อยละของ ประชาชนที่ ได้รับบริการ	ประชาชนได้มีที่ ประชุม ปรึกษาหารือใน หมู่บ้าน	กองช่าง

รายละเอียดโครงการพัฒนา  
แผนพัฒนาท้องถิ่น (พ.ศ. ๒๕๖๖ - ๒๕๗๐)  
องค์การบริหารส่วนตำบลผู้ดี อำเภอหนองบัวลำภู จังหวัดหนองบัวลำภู

ยุทธศาสตร์จังหวัดที่ ๒ ส่งเสริมการค้า การลงทุน การท่องเที่ยวเชิงสร้างสรรค์และวัฒนธรรม เป็นมิตรกับสิ่งแวดล้อม  
ยุทธศาสตร์การพัฒนาขององค์กรปกครองส่วนท้องถิ่นในเขตจังหวัดที่ ๓ การพัฒนาโครงสร้างผลิตและสร้างความรู้กิจในท้องถิ่น

๑ ยุทธศาสตร์ด้านโครงสร้างพื้นฐาน

๑.๑ แผนงานอุตสาหกรรมและการโยธา : งานก่อสร้าง

ที่	โครงการ	วัตถุประสงค์	เป้าหมาย (ผลผลิตของโครงการ)	งบประมาณ					ตัวชี้วัด (KPI)	ผลที่คาดว่าจะ ได้รับ	หน่วยงาน รับผิดชอบหลัก
				๒๕๖๖ (บาท)	๒๕๖๗* (บาท)	๒๕๖๘ (บาท)	๒๕๖๙ (บาท)	๒๕๗๐ (บาท)			
๒	โครงการก่อสร้างศาลา ประชาคมบ้านโนนเมือง หมู่ที่ ๙	เพื่อให้ประชาชนมี ศาลาประชาคมไว้ ประชุมปรึกษาหารือ เรื่องต่างๆ ในหมู่บ้าน	ศาลาประชาคมขนาด กว้าง ๘ เมตร ยาว ๑๒ เมตร และป้ายโครงการ จำนวน ๑ ป้าย (ตามแบบ อบต.กำหนด)	๓๐๐,๐๐๐	๓๐๐,๐๐๐	๓๐๐,๐๐๐	๓๐๐,๐๐๐	๓๐๐,๐๐๐	ร้อยละของ ประชาชนที่ ได้รับบริการ	ประชาชนได้มีที่ ประชุม ปรึกษาหารือใน หมู่บ้าน	กองช่าง
๓	โครงการก่อสร้างขุมประตู ทางเข้าหมู่บ้าน บ้านยางอีไล หมู่ที่ ๑	เพื่อก่อสร้างขุมประตู หมู่บ้าน	ประตูเหล็ก พร้อมป้ายชื่อ หมู่บ้าน กว้าง ๗ เมตร สูง ๑๐ เมตร	๑๐๐,๐๐๐	๑๐๐,๐๐๐	๑๐๐,๐๐๐	๑๐๐,๐๐๐	๑๐๐,๐๐๐	ก่อสร้างขุม ประตู หมู่บ้าน	การก่อสร้างขุม ประตูหมู่บ้าน	กองช่าง
๔	โครงการก่อสร้างขุมประตู ทางเข้าหมู่บ้าน บ้านคู หมู่ที่ ๒	เพื่อก่อสร้างขุมประตู หมู่บ้าน	ประตูเหล็ก พร้อมป้ายชื่อ หมู่บ้าน กว้าง ๗ เมตร สูง ๑๐ เมตร	๑๐๐,๐๐๐	๑๐๐,๐๐๐	๑๐๐,๐๐๐	๑๐๐,๐๐๐	๑๐๐,๐๐๐	ก่อสร้างขุม ประตู หมู่บ้าน	การก่อสร้างขุม ประตูหมู่บ้าน	กองช่าง
๕	โครงการก่อสร้างขุมประตู ทางเข้าหมู่บ้าน บ้านดงสวรรค์ หมู่ที่ ๓	เพื่อก่อสร้างขุมประตู หมู่บ้าน	ประตูเหล็ก พร้อมป้ายชื่อ หมู่บ้าน กว้าง ๗ เมตร สูง ๑๐ เมตร	๑๐๐,๐๐๐	๑๐๐,๐๐๐	๑๐๐,๐๐๐	๑๐๐,๐๐๐	๑๐๐,๐๐๐	ก่อสร้างขุม ประตู หมู่บ้าน	การก่อสร้างขุม ประตูหมู่บ้าน	กองช่าง
๖	โครงการก่อสร้างขุมประตูทาง เข้าหมู่บ้าน บ้านหนองแคน หมู่ที่ ๔	เพื่อก่อสร้างขุมประตู หมู่บ้าน	ประตูเหล็ก พร้อมป้ายชื่อ หมู่บ้าน กว้าง ๗ เมตร สูง ๑๐ เมตร	๑๐๐,๐๐๐	๑๐๐,๐๐๐	๑๐๐,๐๐๐	๑๐๐,๐๐๐	๑๐๐,๐๐๐	ก่อสร้างขุม ประตู หมู่บ้าน	การก่อสร้างขุม ประตูหมู่บ้าน	กองช่าง

รายละเอียดโครงการพัฒนา

แผนพัฒนาท้องถิ่น (พ.ศ. ๒๕๖๖ - ๒๕๗๐)

องค์การบริหารส่วนตำบลคูสัตรัดน์ อำเภอนาตูน จังหวัดมหาสารคาม

ยุทธศาสตร์จังหวัดที่ ๒ ส่งเสริมการค้า การลงทุน การท่องเที่ยวเชิงสร้างสรรค์และวัฒนธรรม เป็นมิตรกับสิ่งแวดล้อม  
 ยุทธศาสตร์การพัฒนาขององค์กรปกครองส่วนท้องถิ่นในเขตจังหวัดที่ ๓ การพัฒนาโครงสร้างการผลิตและสร้างความเป็นศูนย์กลางเศรษฐกิจในท้องถิ่น  
 ๑ ยุทธศาสตร์ด้านโครงสร้างพื้นฐาน

๑.๑ แผนงานอุตสาหกรรมและการโยธา : งานก่อสร้าง

โครงการ	วัตถุประสงค์	เป้าหมาย (ผลผลิตของโครงการ)	งบประมาณ					ตัวชี้วัด (KPI)	ผลที่คาดว่าจะ ได้รับ	หน่วยงาน รับผิดชอบหลัก
			๒๕๖๖ (บาท)	๒๕๖๗ (บาท)	๒๕๖๘ (บาท)	๒๕๖๙ (บาท)	๒๕๗๐ (บาท)			
โครงการก่อสร้างขุมประตู่ทาง เข้าหมู่บ้าน บ้านหนองหม หมู่ที่ ๕	เพื่อก่อสร้างขุมประตู่ หมู่บ้าน	ประตูเหล็ก พร้อมป้ายชื่อ หมู่บ้าน กว้าง ๗ เมตร สูง ๑๐ เมตร	๑๐๐,๐๐๐	๑๐๐,๐๐๐	๑๐๐,๐๐๐	๑๐๐,๐๐๐	๑๐๐,๐๐๐	ก่อสร้างขุม ประตู หมู่บ้าน	การก่อสร้างขุม ประตูหมู่บ้าน	กองช่าง
โครงการก่อสร้างขุมประตู่ทาง เข้าหมู่บ้าน บ้านสระบัว หมู่ที่ ๖	เพื่อก่อสร้างขุมประตู่ หมู่บ้าน	ประตูเหล็ก พร้อมป้ายชื่อ หมู่บ้าน กว้าง ๗ เมตร สูง ๑๐ เมตร	๑๐๐,๐๐๐	๑๐๐,๐๐๐	๑๐๐,๐๐๐	๑๐๐,๐๐๐	๑๐๐,๐๐๐	ก่อสร้างขุม ประตู หมู่บ้าน	การก่อสร้างขุม ประตูหมู่บ้าน	กองช่าง
โครงการก่อสร้างขุมประตู่ทาง เข้าหมู่บ้าน บ้านหนองเปือยน้อย หมู่ที่ ๗	เพื่อก่อสร้างขุมประตู่ หมู่บ้าน	ประตูเหล็ก พร้อมป้ายชื่อ หมู่บ้าน กว้าง ๗ เมตร สูง ๑๐ เมตร	๑๐๐,๐๐๐	๑๐๐,๐๐๐	๑๐๐,๐๐๐	๑๐๐,๐๐๐	๑๐๐,๐๐๐	ก่อสร้างขุม ประตู หมู่บ้าน	การก่อสร้างขุม ประตูหมู่บ้าน	กองช่าง
โครงการก่อสร้างขุมประตู่ทาง เข้าหมู่บ้าน บ้านคอกอ หมู่ที่ ๘	เพื่อก่อสร้างขุมประตู่ หมู่บ้าน	ประตูเหล็ก พร้อมป้ายชื่อ หมู่บ้าน กว้าง ๗ เมตร สูง ๑๐ เมตร	๑๐๐,๐๐๐	๑๐๐,๐๐๐	๑๐๐,๐๐๐	๑๐๐,๐๐๐	๑๐๐,๐๐๐	ก่อสร้างขุม ประตู หมู่บ้าน	การก่อสร้างขุม ประตูหมู่บ้าน	กองช่าง
โครงการก่อสร้างขุมประตู่ทาง เข้าหมู่บ้าน บ้านเนินเมือง หมู่ที่ ๙	เพื่อก่อสร้างขุมประตู่ หมู่บ้าน	ประตูเหล็ก พร้อมป้ายชื่อ หมู่บ้าน กว้าง ๗ เมตร สูง ๑๐ เมตร	๑๐๐,๐๐๐	๑๐๐,๐๐๐	๑๐๐,๐๐๐	๑๐๐,๐๐๐	๑๐๐,๐๐๐	ก่อสร้างขุม ประตู หมู่บ้าน	การก่อสร้างขุม ประตูหมู่บ้าน	กองช่าง

รายละเอียดโครงการพัฒนา

แผนพัฒนาท้องถิ่น (พ.ศ. ๒๕๖๖ - ๒๕๗๐)

องค์การบริหารส่วนตำบลกุสุมาลย์ อำเภอหนองเสือ จังหวัดปทุมธานี

ยุทธศาสตร์จังหวัดที่ ๒ ส่งเสริมการค้า การลงทุน การท่องเที่ยวเชิงสร้างสรรค์และวัฒนธรรม เป็นมิตรกับสิ่งแวดล้อม  
 ยุทธศาสตร์การพัฒนาขององค์กรปกครองส่วนท้องถิ่นในเขตจังหวัดที่ ๓ การพัฒนาโครงสร้างการผลิตและสร้างความรู้ภูมิท้องถิ่น  
 ๑ ยุทธศาสตร์ด้านโครงสร้างพื้นฐาน

๑.๑ แผนงานอุตสาหกรรมและการโยธา : งานก่อสร้าง

โครงการ	วัตถุประสงค์	เป้าหมาย (ผลผลิตของโครงการ)	งบประมาณ				ตัวชี้วัด (KPI)	ผลที่คาดว่าจะ ได้รับ	หน่วยงาน รับผิดชอบหลัก
			๒๕๖๖ (บาท)	๒๕๖๗ (บาท)	๒๕๖๘ (บาท)	๒๕๖๙ (บาท)			
			๕๐,๐๐๐	๕๐,๐๐๐	๕๐,๐๐๐	๕๐,๐๐๐			
โครงการก่อสร้างลานกีฬา	เพื่อพัฒนาด้านกีฬา การออกกำลังกาย ห่างไกลสิ่งเสพติด	เยาวชน ประชาชน มีลาน กีฬาการออกกำลังกาย พัฒนากีฬาระยะ	๕๐,๐๐๐	๕๐,๐๐๐	๕๐,๐๐๐	๕๐,๐๐๐	พัฒนาด้าน กีฬา การ ออกกำลังกาย ห่างไกลยา เสพติด	สามารถพัฒนา ด้านกีฬา การ ออกกำลังกาย ห่างไกลยาเสพติด	กองช่าง
โครงการก่อสร้างอาคาร สำนักงาน อบต.กุสุมาลย์	เพื่อเป็นสถานที่ ทำงาน	อาคารสำนักงาน อบต.	๑๐,๐๐๐,๐๐๐	๑๐,๐๐๐,๐๐๐	๑๐,๐๐๐,๐๐๐	๑๐,๐๐๐,๐๐๐	ร้อยละของ ประชาชนที่ ได้รับบริการ	เพื่อให้เกิด ประโยชน์แก่ ประชาชนใน การติดต่อ ราชการ	กองช่าง
โครงการต่อเติมอาคาร สำนักงาน อบต.กุสุมาลย์	เพื่อเป็นสถานที่ ทำงานบริการ ประชาชนในการ ติดต่อราชการ	อบต.กุสุมาลย์ ขนาด กว้าง ๙ เมตร ยาว ๑๓ เมตร และป้ายโครงการ จำนวน ๑ ป้าย (ตามแบบ อบต. กัทหนด)	๕๐๐,๐๐๐	๕๐๐,๐๐๐	๕๐๐,๐๐๐	๕๐๐,๐๐๐	ร้อยละของ ประชาชนที่ ได้รับบริการ	เพื่อให้เกิด ประโยชน์แก่ ประชาชนใน การติดต่อ ราชการ	กองช่าง

รายละเอียดโครงการพัฒนา

แผนพัฒนาท้องถิ่น (พ.ศ. ๒๕๖๖ - ๒๕๗๐)

องค์การบริหารส่วนตำบลกุสุมาลย์ อำเภอหาดใหญ่ จังหวัดสงขลา

- ยุทธศาสตร์จังหวัดที่ ๒ ส่งเสริมการค้า การลงทุน การท่องเที่ยวเชิงสร้างสรรค์และวัฒนธรรม เป็นมิตรกับสิ่งแวดล้อม
- ยุทธศาสตร์การพัฒนาขององค์กรปกครองส่วนท้องถิ่นในเขตจังหวัดที่ ๓ การพัฒนาโครงสร้างการผลิตรายการเศรษฐกิจในท้องถิ่น
- ยุทธศาสตร์ด้านโครงสร้างพื้นฐาน

๑.๑ แผนงานอุตสาหกรรมและการโยธา : งานก่อสร้าง

ที่	โครงการ	วัตถุประสงค์	เป้าหมาย (ผลผลิตของโครงการ)	งบประมาณ					ตัวชี้วัด (KPI)	ผลที่คาดว่าจะได้รับ	หน่วยงานรับผิดชอบหลัก
				๒๕๖๖ (บาท)	๒๕๖๗ (บาท)	๒๕๖๘ (บาท)	๒๕๖๙ (บาท)	๒๕๗๐ (บาท)			
๕	โครงการก่อสร้างกำแพงรั้ว อบต. กุสุมาลย์	เพื่อเป็นส่วนในเขต อบต. กุสุมาลย์	สร้างกำแพงรั้ว อบต. กุสุมาลย์ ๓๕ เมตร และป้ายโครงการ จำนวน ๑ ป้าย (ตามแบบ อบต. กุสุมาลย์)	๒๐๐,๐๐๐	๒๐๐,๐๐๐	๒๐๐,๐๐๐	๒๐๐,๐๐๐	๒๐๐,๐๐๐	ความยาวของกำแพงรั้ว อบต.	กองช่าง	
๖	โครงการก่อสร้างศูนย์ป้องกันและบรรเทาสาธารณภัย	เพื่อใช้เป็นศูนย์ป้องกันและบรรเทาสาธารณภัย	อบต. กุสุมาลย์	๑,๐๐๐,๐๐๐	๑,๐๐๐,๐๐๐	๑,๐๐๐,๐๐๐	๑,๐๐๐,๐๐๐	๑,๐๐๐,๐๐๐	ประชาชนที่ได้รับบริการ	กองช่าง	
๗	โครงการก่อสร้างโรงจอดรถ อบต. กุสุมาลย์	เพื่อใช้เป็นที่จอดรถให้เป็นระเบียบเรียบร้อย	อบต. กุสุมาลย์	๑,๐๐๐,๐๐๐	๑,๐๐๐,๐๐๐	๑,๐๐๐,๐๐๐	๑,๐๐๐,๐๐๐	๑,๐๐๐,๐๐๐	ประชาชนที่ได้รับบริการ	กองช่าง	
๘	โครงการก่อสร้างห้องน้ำอบต. กุสุมาลย์	เพื่อความสะอาดของผู้มาติดต่อราชการ	ก่อสร้างห้องน้ำอบต. กุสุมาลย์	๑๕๐,๐๐๐	๑๕๐,๐๐๐	๑๕๐,๐๐๐	๑๕๐,๐๐๐	๑๕๐,๐๐๐	ประชาชนที่ได้รับบริการ	กองช่าง	

รายละเอียดโครงการพัฒนา  
แผนพัฒนาท้องถิ่น (พ.ศ. ๒๕๖๖ - ๒๕๗๐)  
องค์การบริหารส่วนตำบลสุรนารี อำเภอนาตุ้ม จังหวัดมหาสารคาม

ยุทธศาสตร์จังหวัดที่ ๒ ส่งเสริมการค้า การลงทุน การท่องเที่ยวเชิงสร้างสรรค์และวัฒนธรรม เป็นมิตรกับสิ่งแวดล้อม  
ยุทธศาสตร์การพัฒนาขององค์กรปกครองส่วนท้องถิ่นในเขตจังหวัดที่ ๓ การพัฒนาโครงสร้างการผลิตและสร้างความรู้เชิงนวัตกรรม  
๑ ยุทธศาสตร์ด้านโครงสร้างพื้นฐาน

๑.๑ แผนงานอุตสาหกรรมและการโยธา : งานก่อสร้าง

ที่	โครงการ	วัตถุประสงค์	เป้าหมาย (ผลผลิตของโครงการ)	งบประมาณ					ตัวชี้วัด (KPI)	ผลที่คาดว่าจะ ได้รับ	หน่วยงาน รับผิดชอบหลัก
				๒๕๖๖	๒๕๖๗	๒๕๖๘	๒๕๖๙	๒๕๗๐			
				(บาท)	(บาท)	(บาท)	(บาท)	(บาท)			
๙	โครงการก่อสร้างลาน คอนกรีต ตลาดประชาชนหมู่บ้านดอนก่อ หมู่ที่ ๘	เพื่อให้ประชาชนมี ถนนใช้ในการ คมนาคมอย่างสะดวก	ลานคอนกรีตกว้าง ๑๐ เมตร ยาว ๒๐ เมตร หนา ๐.๑๐ เมตร พร้อม แผนจำหน่ายสินค้า จำนวน ๒๔ ชุด และ ป้ายโครงการ จำนวน ๑ ป้าย (ตามแบบ อนุมัติ)	๑๕๓,๐๐๐	๑๕๓,๐๐๐	๑๕๓,๐๐๐	๑๕๓,๐๐๐	๑๕๓,๐๐๐	ร้อยละของ ประชาชน ได้รับบริการ	การสัญจรไปมา สะดวก ระยะเวลาในการ เดินทาง	กองช่าง
๐	โครงการปักแนวเขตสาธารณะ ภายในตำบลสุรนารี	เพื่อแบ่งเขตสาธารณะ	ปักแนวเขตสาธารณะ	๑,๐๐๐,๐๐๐	๑,๐๐๐,๐๐๐	๑,๐๐๐,๐๐๐	๑,๐๐๐,๐๐๐	๑,๐๐๐,๐๐๐	ระยะทางที่ ดำเนินการ	ประชาชนได้รับ ประโยชน์ใน การปักแนวเขต ที่ชัดเจน	กองช่าง
๑	โครงการก่อสร้างสนาม วอลเลย์บอลบ้านโนนเมือง หมู่ ที่ ๙	เพื่อให้ประชาชนมี สนามวอลเลย์บอล ฝึกซ้อมเล่นกีฬา	สนามวอลเลย์บอลกว้าง ๑๑ เมตร ยาว ๒๐ เมตร และป้ายโครงการ จำนวน ๑ ป้าย	๑๕๑,๐๐๐	๑๕๑,๐๐๐	๑๕๑,๐๐๐	๑๕๑,๐๐๐	๑๕๑,๐๐๐	จำนวน ประชาชนที่ เล่นกีฬา	ประชาชนมี สนาม วอลเลย์บอล ฝึกซ้อมเล่นกีฬา	กองช่าง

รายละเอียดโครงการพัฒนา  
แผนพัฒนาท้องถิ่น (พ.ศ. ๒๕๖๖ - ๒๕๗๐)  
องค์การบริหารส่วนตำบลกุสุมาลย์ อำเภอหนองน้ำใส จังหวัดมหาสารคาม

ยุทธศาสตร์จังหวัดที่ ๒ ส่งเสริมการค้า การลงทุน การท่องเที่ยวเชิงสร้างสรรค์และวัฒนธรรม เป็นมิตรกับสิ่งแวดล้อม  
ยุทธศาสตร์การพัฒนาขององค์กรปกครองส่วนท้องถิ่นในเขตจังหวัดที่ ๓ การพัฒนาโครงสร้างการผลิตและสร้างความรู้ท้องถิ่นท้องถิ่น

๑ ยุทธศาสตร์ด้านโครงสร้างพื้นฐาน

๑.๑ แผนงานอุตสาหกรรมและการโยธา : งานก่อสร้าง

ที่	โครงการ	วัตถุประสงค์	เป้าหมาย (ผลผลิตของโครงการ)	งบประมาณ				ดัชนีชี้วัด (KPI)	ผลที่คาดว่าจะ ได้รับ	หน่วยงาน รับผิดชอบหลัก
				๒๕๖๖ (บาท)	๒๕๖๗ (บาท)	๒๕๖๘ (บาท)	๒๕๗๐ (บาท)			
				๑๐๐,๐๐๐	๑๐๐,๐๐๐	๑๐๐,๐๐๐	๑๐๐,๐๐๐			
๒	โครงการซ่อมแซมบ้านผู้ยากไร้ ในตำบลกุสุมาลย์	เพื่อให้ผู้ยากไร้ที่อยู่อาศัยที่ตื้น	ซ่อมแซมซ่อมแซมบ้านผู้ ยากไร้ในตำบลกุสุมาลย์	๑๐๐,๐๐๐	๑๐๐,๐๐๐	๑๐๐,๐๐๐	๑๐๐,๐๐๐	ร้อยละของ ประชาชน ได้รับบริการ	กองช่าง	
๓	โครงการก่อสร้างโรงกรองน้ำ สะอาด เพื่ออุปโภค บริโภค	เพื่อกรองน้ำ สะอาด ให้ประชาชนในตำบล อุปโภค บริโภค	โรงกรองน้ำ สะอาด ๑ แห่ง	๑,๐๐๐,๐๐๐	๑,๐๐๐,๐๐๐	๑,๐๐๐,๐๐๐	๑,๐๐๐,๐๐๐	น้ำได้รับ การพัฒนา และมี มาตรฐาน	กองช่าง	
๔	โครงการปรับปรุงภูมิทัศน์ คูหนองกุดฮีใต้ หมู่ที่ ๙	เพื่อให้ประชาชนหมู่ ที่ ๙ ได้มีพื้นที่ทำ การเกษตรอย่างทั่วถึง	ปรับปรุงหนองกุดฮีใต้ หมู่ ที่ ๙	๓๐๐,๐๐๐	๓๐๐,๐๐๐	๓๐๐,๐๐๐	๓๐๐,๐๐๐	ประชาชนมีน้ำ เพื่ออุปโภค บริโภคและทำ การเกษตรอย่าง ทั่วถึง	กองช่าง	
๕	โครงการปรับปรุงภูมิทัศน์ หนองสระบัว (หน้าพิพิธภัณฑ สถานตำบล)	เพื่อปรับปรุงภูมิทัศน์ หนองสระบัว	ปรับปรุงภูมิทัศน์หนองสระ บัว	๑๐๐,๐๐๐	๑๐๐,๐๐๐	๑๐๐,๐๐๐	๑๐๐,๐๐๐	ร้อยละของ สิ่งแวดล้อม ที่ดีขึ้น	กองช่าง	

รายละเอียดโครงการพัฒนา

แผนพัฒนาท้องถิ่น (พ.ศ. ๒๕๖๖ - ๒๕๗๐)

องค์การบริหารส่วนตำบลกุสุมาลย์ อำเภอหนองบัวลำภู จังหวัดขอนแก่น

ยุทธศาสตร์จังหวัดที่ ๒ ส่งเสริมการค้า การลงทุน การท่องเที่ยวเชิงสร้างสรรค์และวัฒนธรรม เป็นมิตรกับสิ่งแวดล้อม  
 ยุทธศาสตร์การพัฒนาขององค์กรปกครองส่วนท้องถิ่นในเขตจังหวัดที่ ๓ การพัฒนาโครงสร้างการผลิตและสร้างความเป็นอยู่ที่ดี  
 ๑ ยุทธศาสตร์ด้านโครงสร้างพื้นฐาน

๑.๑ แผนงานอุตสาหกรรมและการโยธา : งานก่อสร้าง

ที่	โครงการ	วัตถุประสงค์	เป้าหมาย (ผลผลิตของโครงการ)	งบประมาณ					ตัวชี้วัด (KPI)	ผลที่คาดว่าจะได้รับ	หน่วยงานรับผิดชอบหลัก
				๒๕๖๖	๒๕๖๗	๒๕๖๘	๒๕๖๙	๒๕๗๐			
				(บาท)	(บาท)	(บาท)	(บาท)	(บาท)			
๑	โครงการปรับปรุงภูมิทัศน์ถนนเข้าแต่ละหมู่บ้าน ภายในตำบลกุสุมาลย์	เพื่อปรับปรุงภูมิทัศน์ ถนนเข้าแต่ละหมู่บ้านให้สวยงาม	ถนนภายในหมู่บ้านตำบลกุสุมาลย์	๑๐๐,๐๐๐	๑๐๐,๐๐๐	๑๐๐,๐๐๐	๑๐๐,๐๐๐	๑๐๐,๐๐๐	ร้อยละของสิ่งแวดล้อมที่ดีขึ้น	ถนนเข้าแต่ละหมู่บ้านร่มรื่นสวยงาม	กองช่าง
๒	โครงการปรับปรุงภูมิทัศน์หนองสระบัว หมู่ ๖	เพื่อปรับปรุงภูมิทัศน์ให้สวยงาม	ปรับปรุงภูมิทัศน์บริเวณโดยรอบหนองสระบัว	๑๐๐,๐๐๐	๑๐๐,๐๐๐	๑๐๐,๐๐๐	๑๐๐,๐๐๐	๑๐๐,๐๐๐	สิ่งแวดล้อมดีขึ้น	หนองสระบัวร่มรื่นสวยงาม	กองช่าง
๓	โครงการปรับปรุงภูมิทัศน์หนองกุโต หมู่ ๖	เพื่อให้ประชาชนได้มีน้ำเพื่ออุปโภคบริโภค และทำการเกษตรอย่างทั่วถึง	ปรับปรุงภูมิทัศน์บริเวณโดยรอบหนองกุโต หมู่ ๖	๑๐๐,๐๐๐	๑๐๐,๐๐๐	๑๐๐,๐๐๐	๑๐๐,๐๐๐	๑๐๐,๐๐๐	แหล่งน้ำได้รับการพัฒนาและมีมาตรฐาน	ประชาชนมีน้ำเพื่ออุปโภคบริโภคและทำการเกษตร	กองช่าง
๔	โครงการปรับปรุงภูมิทัศน์หนองพร้าว หมู่ ๘	เพื่อปรับปรุงภูมิทัศน์หนองพร้าวให้มีสภาพแวดล้อมดีขึ้น	ปรับปรุงภูมิทัศน์บริเวณโดยรอบหนองพร้าว	๒๐๐,๐๐๐	๒๐๐,๐๐๐	๒๐๐,๐๐๐	๒๐๐,๐๐๐	๒๐๐,๐๐๐	หนองพร้าวได้รับการพัฒนาและมีมาตรฐาน	ประชาชนมีที่พักผ่อนหย่อนใจมีสิ่งแวดล้อมที่ดี	กองช่าง

รายละเอียดโครงการพัฒนา

แผนพัฒนาท้องถิ่น (พ.ศ. ๒๕๖๖ - ๒๕๗๐)

องค์การบริหารส่วนตำบลภูสีฐาน อำเภอนาดูน จังหวัดมหาสารคาม

ยุทธศาสตร์จังหวัดที่ ๒ ส่งเสริมการค้า การลงทุน การท่องเที่ยวเชิงสร้างสรรค์และวัฒนธรรม เป็นมิตรกับสิ่งแวดล้อม  
 ยุทธศาสตร์การพัฒนาขององค์การปกครองส่วนท้องถิ่นในเขตจังหวัดที่ ๓ การพัฒนาโครงสร้างการผลิตและสร้างความเป็นคงทางเศรษฐกิจในท้องถิ่น  
 ๑ ยุทธศาสตร์ด้านโครงสร้างพื้นฐาน

๑.๑ แผนงานอุตสาหกรรมและการโยธา : งานก่อสร้าง

โครงการ	วัตถุประสงค์	เป้าหมาย (ผลผลิตของโครงการ)	งบประมาณ					ตัวชี้วัด (KPI)	ผลที่คาดว่าจะได้รับ	หน่วยงาน รับผิดชอบหลัก
			๒๕๖๖	๒๕๖๗	๒๕๖๘	๒๕๖๙	๒๕๗๐			
			(บาท)	(บาท)	(บาท)	(บาท)	(บาท)			
โครงการวางท่อประปาภายในหมู่บ้านบ้านยางอีด หมู่ที่ ๑	เพื่อประชาชนได้มีน้ำประปาใช้อย่างทั่วถึง	วางท่อประปา (ตามแบบ อบต.กำหนด)	๑๐๐,๐๐๐	๑๐๐,๐๐๐	๑๐๐,๐๐๐	๑๐๐,๐๐๐	๑๐๐,๐๐๐	ความยาวท่อประปา	แก้ปัญหาน้ำเสียและน้ำท่วมขังในหมู่บ้าน	กองช่าง
โครงการวางท่อประปาภายในหมู่บ้าน บ้านภู หมู่ที่ ๒	เพื่อประชาชนได้มีน้ำประปาใช้อย่างทั่วถึง	วางท่อประปา (ตามแบบ อบต.กำหนด)	๑๐๐,๐๐๐	๑๐๐,๐๐๐	๑๐๐,๐๐๐	๑๐๐,๐๐๐	๑๐๐,๐๐๐	ความยาวท่อประปา	แก้ปัญหาน้ำเสียและน้ำท่วมขังในหมู่บ้าน	กองช่าง
โครงการวางท่อประปาภายในหมู่บ้าน บ้านดงสวรรค์ หมู่ที่ ๓	เพื่อประชาชนได้มีน้ำประปาใช้อย่างทั่วถึง	วางท่อประปา (ตามแบบ อบต.กำหนด)	๑๐๐,๐๐๐	๑๐๐,๐๐๐	๑๐๐,๐๐๐	๑๐๐,๐๐๐	๑๐๐,๐๐๐	ความยาวท่อประปา	แก้ปัญหาน้ำเสียและน้ำท่วมขังในหมู่บ้าน	กองช่าง
โครงการวางท่อประปาภายในหมู่บ้าน บ้านหนองแคนน้อย หมู่ที่ ๔	เพื่อประชาชนได้มีน้ำประปาใช้อย่างทั่วถึง	วางท่อประปา (ตามแบบ อบต.กำหนด)	๑๐๐,๐๐๐	๑๐๐,๐๐๐	๑๐๐,๐๐๐	๑๐๐,๐๐๐	๑๐๐,๐๐๐	ความยาวท่อประปา	แก้ปัญหาน้ำเสียและน้ำท่วมขังในหมู่บ้าน	กองช่าง

รายละเอียดโครงการพัฒนา

แผนพัฒนาท้องถิ่น (พ.ศ. ๒๕๖๖ - ๒๕๗๐)

องค์การบริหารส่วนตำบลกุดสังข์ อำเภอนาดูน จังหวัดมหาสารคาม

ยุทธศาสตร์จังหวัดที่ ๒ ส่งเสริมการค้า การลงทุน การท่องเที่ยวเชิงสร้างสรรค์และวัฒนธรรม เป็นมิตรกับสิ่งแวดล้อม  
 ยุทธศาสตร์การพัฒนาขององค์กรปกครองส่วนท้องถิ่นในเขตจังหวัดที่ ๓ การพัฒนาโครงสร้างการผลิตและสร้างความรู้เชิงนวัตกรรมท้องถิ่น  
 ๑ ยุทธศาสตร์ด้านโครงสร้างพื้นฐาน

๑.๑ แผนงานอุตสาหกรรมและการโยธา : งานก่อสร้าง

โครงการ	วัตถุประสงค์	เป้าหมาย (ผลผลิตของโครงการ)	งบประมาณ					ตัวชี้วัด (KPI)	ผลที่คาดว่าจะ ได้รับ	หน่วยงาน รับผิดชอบหลัก
			๒๕๖๖	๒๕๖๗	๒๕๖๘	๒๕๖๙	๒๕๗๐			
			(บาท)	(บาท)	(บาท)	(บาท)	(บาท)			
โครงการวางท่อประปาภายในหมู่บ้าน บ้านหนองพุ่ม หมู่ที่ ๕	เพื่อประชาชนได้มีน้ำประปาใช้อย่างทั่วถึง	วางท่อประปา (ตามแบบ อบต.กักหนาด)	๑๐๐,๐๐๐	๑๐๐,๐๐๐	๑๐๐,๐๐๐	๑๐๐,๐๐๐	๑๐๐,๐๐๐	ความยาวท่อประปา	แก้ปัญหาหน้าเสี้ยและน้ำท่วมขังในหมู่บ้าน	กองช่าง
โครงการวางท่อประปาภายในหมู่บ้าน บ้านสระบัว หมู่ที่ ๖	เพื่อประชาชนได้มีน้ำประปาใช้อย่างทั่วถึง	วางท่อประปา (ตามแบบ อบต.กักหนาด)	๑๐๐,๐๐๐	๑๐๐,๐๐๐	๑๐๐,๐๐๐	๑๐๐,๐๐๐	๑๐๐,๐๐๐	ความยาวท่อประปา	แก้ปัญหาหน้าเสี้ยและน้ำท่วมขังในหมู่บ้าน	กองช่าง
โครงการวางท่อประปาภายในหมู่บ้าน บ้านหนองเปือยน้อย หมู่ที่ ๗	เพื่อประชาชนได้มีน้ำประปาใช้อย่างทั่วถึง	วางท่อประปา (ตามแบบ อบต.กักหนาด)	๑๐๐,๐๐๐	๑๐๐,๐๐๐	๑๐๐,๐๐๐	๑๐๐,๐๐๐	๑๐๐,๐๐๐	ความยาวท่อประปา	แก้ปัญหาหน้าเสี้ยและน้ำท่วมขังในหมู่บ้าน	กองช่าง
โครงการวางท่อประปาภายในหมู่บ้าน บ้านดอนก่อ หมู่ที่ ๘	เพื่อประชาชนได้มีน้ำประปาใช้อย่างทั่วถึง	วางท่อประปา (ตามแบบ อบต.กักหนาด)	๑๐๐,๐๐๐	๑๐๐,๐๐๐	๑๐๐,๐๐๐	๑๐๐,๐๐๐	๑๐๐,๐๐๐	ความยาวท่อประปา	แก้ปัญหาหน้าเสี้ยและน้ำท่วมขังในหมู่บ้าน	กองช่าง

## รายละเอียดโครงการพัฒนา

แผนพัฒนาท้องถิ่น (พ.ศ. ๒๕๖๖ - ๒๕๗๐)

องค์การบริหารส่วนตำบลกุสุมาลย์ อำเภอหนองน้ำใส จังหวัดมหาสารคาม

ยุทธศาสตร์จังหวัดที่ ๒ ส่งเสริมการค้า การลงทุน การท่องเที่ยวเชิงสร้างสรรค์และวัฒนธรรม เป็นมิตรกับสิ่งแวดล้อม  
 ยุทธศาสตร์การพัฒนาขององค์กรปกครองส่วนท้องถิ่นในเขตจังหวัดที่ ๓ การพัฒนาโครงสร้างการผลิตและสร้างความเป็นศูนย์กลางเศรษฐกิจในท้องถิ่น  
 ๑ ยุทธศาสตร์ด้านโครงสร้างพื้นฐาน

๑.๑ แผนงานอุตสาหกรรมและการโยธา : งานก่อสร้าง

โครงการ	วัตถุประสงค์	เป้าหมาย (ผลผลิตของโครงการ)	งบประมาณ				ตัวชี้วัด (KPI)	ผลที่คาดว่าจะ ได้รับ	หน่วยงาน รับผิดชอบหลัก
			๒๕๖๖ (บาท)	๒๕๖๗ (บาท)	๒๕๖๘ (บาท)	๒๕๖๙ (บาท)			
			๒๕๖๖ (บาท)	๒๕๖๗ (บาท)	๒๕๖๘ (บาท)	๒๕๖๙ (บาท)			
โครงการวางท่อประปาภายในหมู่บ้าน บ้านโนนเมือง หมู่ที่ ๙	เพื่อให้ประชาชนได้นำประปาใช้อย่างทั่วถึง	วางท่อประปา (ตามแบบ อบต.กำหนด)	๑๐๐,๐๐๐	๑๐๐,๐๐๐	๑๐๐,๐๐๐	๑๐๐,๐๐๐	ความยาวท่อประปา	กองช่าง	
โครงการติดตั้งแผงโซลาร์เซลล์กับระบบประปา บ้านยางอีโด หมู่ที่ ๑	เพื่อให้ประชาชนได้มีน้ำเพื่ออุปโภคบริโภคอย่างทั่วถึง	ติดตั้งแผงโซลาร์เซลล์กับระบบประปา (ตามแบบ อบต.กำหนด)	๙๐,๐๐๐	๙๐,๐๐๐	๙๐,๐๐๐	๙๐,๐๐๐	แผงโซลาร์เซลล์กับระบบประปา	กองช่าง	
โครงการติดตั้งแผงโซลาร์เซลล์กับระบบประปาบ้านกุ หมู่ที่ ๒	เพื่อให้ประชาชนได้มีน้ำเพื่ออุปโภคบริโภคอย่างทั่วถึง	ติดตั้งแผงโซลาร์เซลล์กับระบบประปา (ตามแบบ อบต.กำหนด)	๙๐,๐๐๐	๙๐,๐๐๐	๙๐,๐๐๐	๙๐,๐๐๐	แผงโซลาร์เซลล์กับระบบประปา	กองช่าง	
โครงการติดตั้งแผงโซลาร์เซลล์กับระบบประปาบ้านดงสวรรค์ หมู่ที่ ๓	เพื่อให้ประชาชนได้มีน้ำเพื่ออุปโภคบริโภคอย่างทั่วถึง	ติดตั้งแผงโซลาร์เซลล์กับระบบประปา (ตามแบบ อบต.กำหนด)	๙๐,๐๐๐	๙๐,๐๐๐	๙๐,๐๐๐	๙๐,๐๐๐	แผงโซลาร์เซลล์กับระบบประปา	กองช่าง	

## รายละเอียดโครงการพัฒนา

แผนพัฒนาท้องถิ่น (พ.ศ. ๒๕๖๖ - ๒๕๗๐)

องค์การบริหารส่วนตำบลกุสุมาลย์ อำเภอนาตุ้ม จังหวัดมหาสารคาม

ยุทธศาสตร์จังหวัดที่ ๒ ส่งเสริมการค้า การลงทุน การท่องเที่ยวเชิงสร้างสรรค์และวัฒนธรรม เป็นมิตรกับสิ่งแวดล้อม  
 ยุทธศาสตร์การพัฒนาขององค์กรปกครองส่วนท้องถิ่นในเขตจังหวัดที่ ๓ การพัฒนาโครงการผลิตและสร้างความรู้ทางเศรษฐกิจใหม่ท้องถิ่น  
 ๑ ยุทธศาสตร์ด้านโครงสร้างพื้นฐาน

## ๑.๑ แผนงานอุตสาหกรรมและการโยธา : งานก่อสร้าง

โครงการ	วัตถุประสงค์	เป้าหมาย (ผลผลิตของโครงการ)	งบประมาณ				ตัวชี้วัด (KPI)	ผลที่คาดว่าจะ ได้รับ	หน่วยงาน รับผิดชอบหลัก
			๒๕๖๖ (บาท)	๒๕๖๗ (บาท)	๒๕๖๘ (บาท)	๒๕๖๙ (บาท)			
			๒๕๖๖ (บาท)	๒๕๖๗ (บาท)	๒๕๖๘ (บาท)	๒๕๖๙ (บาท)			
๒ โครงการติดตั้งแผงโซลาร์เซลล์ กับระบบประปาบ้านหนอง แคนน้อย หมู่ที่ ๔	เพื่อให้ประชาชน ได้ มีน้ำเพื่ออุปโภค บริโภคอย่างทั่วถึง	ติดตั้งแผงโซลาร์เซลล์กับ ระบบประปา (ตามแบบ อบต.กำหนด)	๙๐,๐๐๐	๙๐,๐๐๐	๙๐,๐๐๐	๙๐,๐๐๐	แผงโซลาร์ เซลล์กับ ระบบประปา	ประชาชนได้รับ ประโยชน์สูงสุด	กองช่าง
๓ โครงการติดตั้งแผงโซลาร์เซลล์ กับระบบประปาบ้านหนองขุ่ม หมู่ที่ ๕	เพื่อให้ประชาชน ได้ มีน้ำเพื่ออุปโภค บริโภคอย่างทั่วถึง	ติดตั้งแผงโซลาร์เซลล์กับ ระบบประปา (ตามแบบ อบต.กำหนด)	๙๐,๐๐๐	๙๐,๐๐๐	๙๐,๐๐๐	๙๐,๐๐๐	แผงโซลาร์ เซลล์กับ ระบบประปา	ประชาชนได้รับ ประโยชน์สูงสุด	กองช่าง
๔ โครงการติดตั้งแผงโซลาร์เซลล์ กับระบบประปาบ้านสระบัว หมู่ที่ ๖	เพื่อให้ประชาชน ได้ มีน้ำเพื่ออุปโภค บริโภคอย่างทั่วถึง	ติดตั้งแผงโซลาร์เซลล์กับ ระบบประปา (ตามแบบ อบต.กำหนด)	๙๐,๐๐๐	๙๐,๐๐๐	๙๐,๐๐๐	๙๐,๐๐๐	แผงโซลาร์ เซลล์กับ ระบบประปา	ประชาชนได้รับ ประโยชน์สูงสุด	กองช่าง
๕ โครงการติดตั้งแผงโซลาร์เซลล์ กับระบบประปาบ้านหนอง เปือยน้อย หมู่ที่ ๗	เพื่อให้ประชาชน ได้ มีน้ำเพื่ออุปโภค บริโภคอย่างทั่วถึง	ติดตั้งแผงโซลาร์เซลล์กับ ระบบประปา (ตามแบบ อบต.กำหนด)	๙๐,๐๐๐	๙๐,๐๐๐	๙๐,๐๐๐	๙๐,๐๐๐	แผงโซลาร์ เซลล์กับ ระบบประปา	ประชาชนได้รับ ประโยชน์สูงสุด	กองช่าง

รายละเอียดโครงการพัฒนา

แผนพัฒนาท้องถิ่น (พ.ศ. ๒๕๖๖ - ๒๕๗๐)

องค์การบริหารส่วนตำบลกุสุมาลย์ อำเภอนาขุ่น จังหวัดมหาสารคาม

ยุทธศาสตร์จังหวัดที่ ๒ ส่งเสริมการค้า การลงทุน การท่องเที่ยวเชิงสร้างสรรค์และวัฒนธรรม เป็นมิตรกับสิ่งแวดล้อม  
 ยุทธศาสตร์การพัฒนาขององค์กรปกครองส่วนท้องถิ่นในเขตจังหวัดที่ ๓ การพัฒนาโครงสร้างการผลิตและสร้างความรู้ทางเศรษฐกิจในท้องถิ่น  
 ๑ ยุทธศาสตร์ด้านโครงสร้างพื้นฐาน

๑.๑ แผนงานอุตสาหกรรมและการโยธา : งานก่อสร้าง

โครงการ	วัตถุประสงค์	เป้าหมาย (ผลผลิตของโครงการ)	งบประมาณ				ตัวชี้วัด (KPI)	ผลที่คาดว่าจะ ได้รับ	หน่วยงาน รับผิดชอบหลัก
			๒๕๖๖ (บาท)	๒๕๖๗ (บาท)	๒๕๖๘ (บาท)	๒๕๖๙ (บาท)			
			๕๐,๐๐๐	๕๐,๐๐๐	๕๐,๐๐๐	๕๐,๐๐๐			
โครงการติดตั้งแผงโซลาร์เซลล์ กับระบบประปาบ้านดอนก่อ หมู่ที่ ๘	เพื่อให้ประชาชน ได้ มีน้ำเพื่ออุปโภค บริโภคอย่างทั่วถึง	ติดตั้งแผงโซลาร์เซลล์กับ ระบบประปา (ตามแบบ อบต.กำหนด)	๕๐,๐๐๐	๕๐,๐๐๐	๕๐,๐๐๐	๕๐,๐๐๐	แผงโซลาร์ เซลล์กับ ระบบประปา	ประชาชนได้รับ ประโยชน์สูงสุด	กองช่าง
โครงการติดตั้งแผงโซลาร์เซลล์ กับระบบประปาบ้านโนนเมือง หมู่ที่ ๘	เพื่อให้ประชาชน ได้ มีน้ำเพื่ออุปโภค บริโภคอย่างทั่วถึง	ติดตั้งแผงโซลาร์เซลล์กับ ระบบประปา (ตามแบบ อบต.กำหนด)	๕๐,๐๐๐	๕๐,๐๐๐	๕๐,๐๐๐	๕๐,๐๐๐	แผงโซลาร์ เซลล์กับ ระบบประปา	ประชาชนได้รับ ประโยชน์สูงสุด	กองช่าง
โครงการติดตั้งแผงโซลาร์เซลล์ ทุกหมู่บ้านในตำบลกุสุมาลย์	เพื่อให้ประชาชนมี ไฟฟ้าส่องสว่างใน การคมนาคมเพื่อ สนับสนุนการ ท่องเที่ยว และ การเกษตรอย่างทั่วถึง	ติดตั้งแผงโซลาร์เซลล์ หมู่ ๑ - ๘	๓๐๐,๐๐๐	๓๐๐,๐๐๐	๓๐๐,๐๐๐	๓๐๐,๐๐๐	ร้อยละของ ประชาชน ได้รับบริการ	ประชาชนได้รับ ประโยชน์ทุก ครัวเรือน	กองช่าง

รายละเอียดโครงการพัฒนา

แผนพัฒนาท้องถิ่น (พ.ศ. ๒๕๖๖ - ๒๕๗๐)

องค์การบริหารส่วนตำบลกุสุมาลย์ อำเภอมาดุน จังหวัดมหาสารคาม

ยุทธศาสตร์จังหวัดที่ ๒ ส่งเสริมการค้า การลงทุน การท่องเที่ยวเชิงสร้างสรรค์และวัฒนธรรม เป็นมิตรกับสิ่งแวดล้อม  
 ยุทธศาสตร์การพัฒนาขององค์กรปกครองส่วนท้องถิ่นในเขตจังหวัดที่ ๓ การพัฒนาโครงสร้างการผลิตและสร้างความรู้เชิงท้องถิ่น  
 ๑ ยุทธศาสตร์ด้านโครงสร้างพื้นฐาน

๑.๑ แผนงานอุตสาหกรรมและการโยธา : งานก่อสร้าง

โครงการ	วัตถุประสงค์	เป้าหมาย (ผลผลิตของโครงการ)	งบประมาณ				ตัวชี้วัด (KPI)	ผลที่คาดว่าจะ ได้รับ	หน่วยงาน รับผิดชอบหลัก
			๒๕๖๖ (บาท)	๒๕๖๗ (บาท)	๒๕๖๘ (บาท)	๒๕๖๙ (บาท)			
			๒๕๖๖ (บาท)	๒๕๖๗ (บาท)	๒๕๖๘ (บาท)	๒๕๖๙ (บาท)			
โครงการขยายเขตไฟฟ้าเพื่อ การเกษตรในตำบลกุสุมาลย์ หมู่ที่ ๑ - ๙	เพื่อให้ประชาชนมี ไฟฟ้าส่องสว่างใน การคมนาคมและทำ การเกษตรอย่างทั่วถึง	ขยายเขตไฟฟ้าเพื่อ การเกษตร	๓๐๐,๐๐๐	๓๐๐,๐๐๐	๓๐๐,๐๐๐	๓๐๐,๐๐๐	จำนวนจุด ติดตั้ง	ประชาชนได้รับ ประโยชน์มี ไฟฟ้าส่องสว่าง อย่างทั่วถึง	กองช่าง
โครงการขยายเขตไฟฟ้า หมู่ที่ ๑ - ๙	เพื่ออำนวยความสะดวก การคมนาคมไฟฟ้าส่อง สว่างเวลากลางคืน	ขยายเขตไฟฟ้า ตามถนน ภายในหมู่บ้าน	๔๕๐,๐๐๐	๔๕๐,๐๐๐	๔๕๐,๐๐๐	๔๕๐,๐๐๐	จำนวนจุด ติดตั้ง	อำนวยความสะดวก ในเวลา กลางคืน	กองช่าง
โครงการขยายเขตไฟฟ้าแรงต่ำ หมู่ที่ ๑-๙	เพื่ออำนวยความสะดวก การคมนาคมไฟฟ้าส่อง สว่างเวลากลางคืน	ขยายเขตไฟฟ้า ตามถนน ภายในหมู่บ้าน	๑๐๐,๐๐๐	๑๐๐,๐๐๐	๑๐๐,๐๐๐	๑๐๐,๐๐๐	จำนวนจุด ติดตั้ง	อำนวยความสะดวก ในเวลา กลางคืน	กองช่าง
โครงการติดตั้งเสียดามสาย หมู่ที่ ๑ - ๙	เพื่อให้ประชาชน ได้รับข่าวสารต่างๆ	ติดตั้งเสียดามสายภายใน หมู่บ้าน หมู่ ๑ - ๙	๑๐๐,๐๐๐	๑๐๐,๐๐๐	๑๐๐,๐๐๐	๑๐๐,๐๐๐	ร้อยละ ประชาชน ได้รับ ข่าวสาร	ประชาชนได้รับ ข่าวสารอย่าง ทั่วถึง	กองช่าง

รายละเอียดโครงการพัฒนา

แผนพัฒนาท้องถิ่น (พ.ศ. ๒๕๖๖ - ๒๕๗๐)

องค์การบริหารส่วนตำบลกู่สันตรัตน์ อำเภอนาดูน จังหวัดมหาสารคาม

ยุทธศาสตร์จังหวัดที่ ๒ ส่งเสริมการค้า การลงทุน การท่องเที่ยวเชิงสร้างสรรค์และวัฒนธรรม เป็นมิตรกับสิ่งแวดล้อม  
 ยุทธศาสตร์การพัฒนาขององค์กรปกครองส่วนท้องถิ่นในเขตจังหวัดที่ ๓ การพัฒนาโครงสร้างการผลิตและสร้างควมมั่นคงทางเศรษฐกิจในท้องถิ่น  
 ๑ ยุทธศาสตร์ด้านโครงสร้างพื้นฐาน

๑.๑ แผนงานอุตสาหกรรมและการโยธา : งานก่อสร้าง

โครงการ	วัตถุประสงค์	เป้าหมาย (ผลผลิตของโครงการ)	งบประมาณ				ตัวชี้วัด (KPI)	ผลที่คาดว่าจะ ได้รับ	หน่วยงาน รับผิดชอบหลัก
			๒๕๖๖ (บาท)	๒๕๖๗ (บาท)	๒๕๖๘ (บาท)	๒๕๖๙ (บาท)			
ก่อสร้างศูนย์พัฒนาเด็กเล็ก พร้อมห้องน้ำ โรงอาหาร รั้วคอนกรีต	เพื่อให้เด็กมีอาคาร เรียนที่ได้มาตรฐาน	ศูนย์พัฒนาเด็กเล็ก	๑,๕๐๐,๐๐๐	๑,๕๐๐,๐๐๐	๒,๐๐๐,๐๐๐	๒,๐๐๐,๐๐๐	ร้อยละของ นักเรียนมี อาคาร เรียน คุณภาพดี ขั้นได้ มาตรฐาน	เด็กที่เข้าเรียนมีที่ เรียนได้มาตรฐาน	กองการศึกษา
โครงการปรับปรุงซ่อมแซม ศูนย์พัฒนาเด็กเล็กตำบลกู่ สันตรัตน์	เพื่อให้เด็กมีสถานที่ ศึกษามีมาตรฐาน ปลอดภัย	ปรับปรุงซ่อมแซม ศพด. ตำบลกู่สันตรัตน์	๑๐๐,๐๐๐	๑๐๐,๐๐๐	๑๐๐,๐๐๐	๑๐๐,๐๐๐	ศูนย์พัฒนา เด็กเล็ก มี มาตรฐาน ปลอดภัย	เด็ก ศูนย์พัฒนา เด็กเล็กมี สถานที่ศึกษาได้ มาตรฐานและ ปลอดภัย	กองการศึกษา

## รายละเอียดโครงการพัฒนา

แผนพัฒนาท้องถิ่น (พ.ศ. ๒๕๖๖ - ๒๕๗๐)

องค์การบริหารส่วนตำบลกุสุมาลย์ อำเภอหนองบัวลำภู จังหวัดหนองบัวลำภู

ยุทธศาสตร์จังหวัดที่ ๒ ส่งเสริมการค้า การลงทุน การท่องเที่ยวเชิงสร้างสรรค์และวัฒนธรรม เป็นมิตรกับสิ่งแวดล้อม  
ยุทธศาสตร์การพัฒนาขององค์กรปกครองส่วนท้องถิ่นในเขตจังหวัดที่ ๓ การพัฒนาโครงสร้างการผลิตและสร้างความรู้เชิงท้องถิ่น

ยุทธศาสตร์ด้านโครงสร้างพื้นฐาน

๑.๑ แผนงานอุตสาหกรรมและการโยธา : งานก่อสร้าง

โครงการ	วัตถุประสงค์	เป้าหมาย (ผลผลิตของโครงการ)	งบประมาณ					ผลที่คาดว่าจะได้รับ	หน่วยงานรับผิดชอบหลัก	
			๒๕๖๖ (บาท)	๒๕๖๗ (บาท)	๒๕๖๘ (บาท)	๒๕๖๙ (บาท)	๒๕๗๐ (บาท)			
			๑๐,๐๐๐,๐๐๐	๑๐,๐๐๐,๐๐๐	๑๐,๐๐๐,๐๐๐	๑๐,๐๐๐,๐๐๐	๑๐,๐๐๐,๐๐๐			
โครงการก่อสร้างอาคารพิพิธภัณฑ์กุสุมาลย์	เพื่อเป็นสถานที่เก็บโบราณวัตถุ	อาคารพิพิธภัณฑ์กุสุมาลย์	๑๐,๐๐๐,๐๐๐	๑๐,๐๐๐,๐๐๐	๑๐,๐๐๐,๐๐๐	๑๐,๐๐๐,๐๐๐	๑๐,๐๐๐,๐๐๐	ประชาชนได้รับประโยชน์สูงสุด	กองช่าง	
โครงการก่อสร้างห้องน้ำภายนอกโบราณสถานกุสุมาลย์	เพื่อความสะอาดผู้มาสักการะปราสาท	ก่อสร้างห้องน้ำกุสุมาลย์	๑๕๐,๐๐๐	๑๕๐,๐๐๐	๑๕๐,๐๐๐	๑๕๐,๐๐๐	๑๕๐,๐๐๐	เพื่ออำนวยความสะดวกแก่ผู้มาสักการะปราสาทกุสุมาลย์	กองช่าง	
๑๒๖ โครงการ	-	-	๖๒,๒๑๔,๐๐๐	๖๒,๒๑๔,๐๐๐	๖๒,๕๔๔,๐๐๐	๖๒,๕๔๔,๐๐๐	๖๒,๕๔๔,๐๐๐	๖๒,๕๔๔,๐๐๐	๖๒,๕๔๔,๐๐๐	๖๒,๕๔๔,๐๐๐

รายละเอียดโครงการพัฒนา

แผนพัฒนาท้องถิ่น (พ.ศ. ๒๕๖๖ - ๒๕๗๐)

องค์การบริหารส่วนตำบลผู้ตรัง อำเภอนาตุน จังหวัดมหาสารคาม

ยุทธศาสตร์จังหวัดที่ ๒ ส่งเสริมการค้า การลงทุน การท่องเที่ยวเชิงสร้างสรรค์และวัฒนธรรม เป็นมิตรกับสิ่งแวดล้อม  
 ยุทธศาสตร์การพัฒนาขององค์กรปกครองส่วนท้องถิ่นในเขตจังหวัดที่ ๓ การพัฒนาโครงการผลิตและสร้างควมมั่นคงทางเศรษฐกิจในท้องถิ่น  
 ๑ ยุทธศาสตร์ด้านโครงสร้างพื้นฐาน

๓.๑ แผนงานคณะและชุมชน : งานบำบัดน้ำเสีย

โครงการ	วัตถุประสงค์	เป้าหมาย (ผลผลิตของโครงการ)	งบประมาณ					ตัวชี้วัด (KPI)	ผลที่คาดว่าจะ ได้รับ	หน่วยงาน รับผิดชอบหลัก
			๒๕๖๖ (บาท)	๒๕๖๗ (บาท)	๒๕๖๘ (บาท)	๒๕๖๙ (บาท)	๒๕๗๐ (บาท)			
			โครงการก่อสร้างระบบ น้ำคอนกรีตเสริมเหล็ก บ้านดงสวรรค์ หมู่ที่ ๓	เพื่อระบายน้ำท่วมขังและน้ำ เสียจากชุมชน ได้สะดวก รวดเร็ว ยั่งยืน และช่วยลด มลพิษ	ก่อสร้างระบบระบายน้ำคอนกรีตเสริม เหล็ก ขนาดปากกว้าง ๐.๓๐ เมตร ลึก ๐.๓๐ เมตร ความยาวไม่น้อยกว่า ๓๐๐ เมตร พร้อมฝาปิดคอนกรีตเสริม เหล็ก	๕๐๐,๐๐๐	๕๐๐,๐๐๐			
โครงการก่อสร้างระบบ น้ำคอนกรีตเสริมเหล็ก บ้านหนองแคนน้อย หมู่ที่ ๔	เพื่อระบายน้ำท่วมขังและน้ำ เสียจากชุมชน ได้สะดวก รวดเร็ว ยั่งยืน และช่วยลด มลพิษ	ก่อสร้างระบบระบายน้ำคอนกรีตเสริม เหล็ก ขนาดปากกว้าง ๐.๓๐ เมตร ลึก ๐.๓๐ เมตร ความยาวไม่น้อยกว่า ๓๐๐ เมตร พร้อมฝาปิดคอนกรีต เสริมเหล็ก	๕๐๐,๐๐๐	๕๐๐,๐๐๐	๕๐๐,๐๐๐	๕๐๐,๐๐๐	๕๐๐,๐๐๐	ระยะทางที่ ดำเนินการ	ภายในหมู่บ้านไม่ มีน้ำท่วมขังและ ไม่มีน้ำเสียตกค้าง	กองช่าง
โครงการก่อสร้างระบบ น้ำคอนกรีตเสริมเหล็ก บ้านหนองหม หมู่ที่ ๕	เพื่อระบายน้ำท่วมขังและน้ำ เสียจากชุมชน ได้สะดวก รวดเร็ว ยั่งยืน และช่วยลด มลพิษ	ก่อสร้างระบบระบายน้ำคอนกรีตเสริม เหล็ก ขนาดปากกว้าง ๐.๓๐ เมตร ลึก ๐.๓๐ เมตร ความยาวไม่น้อยกว่า ๓๐๐ เมตร พร้อมฝาปิดคอนกรีต เสริมเหล็ก	๕๐๐,๐๐๐	๕๐๐,๐๐๐	๕๐๐,๐๐๐	๕๐๐,๐๐๐	๕๐๐,๐๐๐	ระยะทางที่ ดำเนินการ	ภายในหมู่บ้านไม่ มีน้ำท่วมขังและ ไม่มีน้ำเสียตกค้าง	กองช่าง

รายละเอียดโครงการพัฒนา

แผนพัฒนาท้องถิ่น (พ.ศ. ๒๕๖๖ - ๒๕๗๐)

องค์การบริหารส่วนตำบลภูสีฐาน อำเภอนาตุ้ม จังหวัดมหาสารคาม

ยุทธศาสตร์จังหวัดที่ ๒ ส่งเสริมการค้า การลงทุน การท่องเที่ยวเชิงสร้างสรรค์และวัฒนธรรม เป็นมิตรกับสิ่งแวดล้อม  
 ยุทธศาสตร์การพัฒนาขององค์กรปกครองส่วนท้องถิ่นในเขตจังหวัดที่ ๓ การพัฒนาโครงสร้างการผลิตและสร้างความมั่นคงทางเศรษฐกิจในท้องถิ่น  
 ๑ ยุทธศาสตร์ด้านโครงสร้างพื้นฐาน

๓.๑ แผนงานเกษตรและชุมชน : งานบำบัดน้ำเสีย

โครงการ	วัตถุประสงค์	เป้าหมาย (ผลผลิตของโครงการ)	งบประมาณ				ตัวชี้วัด (KPI)	ผลที่คาดว่าจะ ได้รับ	หน่วยงาน รับผิดชอบหลัก
			๒๕๖๖ (บาท)	๒๕๖๗ (บาท)	๒๕๖๘ (บาท)	๒๕๖๙ (บาท)			
โครงการก่อสร้างระบบบำบัดน้ำคอกหมูเสริมเหล็ก บ้านสระบัว หมู่ที่ ๖	เพื่อระบายน้ำท่วมขังและน้ำเสียจากชุมชน ได้สะดวก รวดเร็ว ยั่งยืน และช่วยลดมลพิษ	ก่อสร้างระบบระบายน้ำคอกหมูเสริมเหล็ก ขนาดปากกว้าง ๐.๓๐ เมตร ลึก ๐.๓๐ เมตร ความยาวไม่น้อยกว่า ๓๐๐ เมตร พร้อมฝาปิดคอนกรีตเสริมเหล็ก	๕๐๐,๐๐๐	๕๐๐,๐๐๐	๕๐๐,๐๐๐	๕๐๐,๐๐๐	ระยะทางที่ดำเนินการ	ภายในหมู่บ้านไม่มีน้ำท่วมขังและไม่มีน้ำเสียตกค้าง	กองช่าง
โครงการก่อสร้างระบบบำบัดน้ำคอกหมูเสริมเหล็ก บ้านหนองเปือยน้อย หมู่ที่ ๗	เพื่อระบายน้ำท่วมขังและน้ำเสียจากชุมชน ได้สะดวก รวดเร็ว ยั่งยืน และช่วยลดมลพิษ	ก่อสร้างระบบระบายน้ำคอกหมูเสริมเหล็ก ขนาดปากกว้าง ๐.๓๐ เมตร ลึก ๐.๓๐ เมตร ความยาวไม่น้อยกว่า ๓๐๐ เมตร พร้อมฝาปิดคอนกรีตเสริมเหล็ก	๕๐๐,๐๐๐	๕๐๐,๐๐๐	๕๐๐,๐๐๐	๕๐๐,๐๐๐	ระยะทางที่ดำเนินการ	ภายในหมู่บ้านไม่มีน้ำท่วมขังและไม่มีน้ำเสียตกค้าง	กองช่าง
โครงการก่อสร้างระบบบำบัดน้ำคอกหมูเสริมเหล็ก บ้านดอนก่อ หมู่ที่ ๘	เพื่อระบายน้ำท่วมขังและน้ำเสียจากชุมชน ได้สะดวก รวดเร็ว ยั่งยืน และช่วยลดมลพิษ	ก่อสร้างระบบระบายน้ำคอกหมูเสริมเหล็ก ขนาดปากกว้าง ๐.๓๐ เมตร ลึก ๐.๓๐ เมตร ความยาวไม่น้อยกว่า ๓๐๐ เมตร พร้อมฝาปิดคอนกรีตเสริมเหล็ก	๕๐๐,๐๐๐	๕๐๐,๐๐๐	๕๐๐,๐๐๐	๕๐๐,๐๐๐	ระยะทางที่ดำเนินการ	ภายในหมู่บ้านไม่มีน้ำท่วมขังและไม่มีน้ำเสียตกค้าง	กองช่าง

รายละเอียดโครงการพัฒนา  
แผนพัฒนาท้องถิ่น (พ.ศ. ๒๕๖๖ - ๒๕๗๐)  
องค์การบริหารส่วนตำบลกุสุมาลย์ อำเภอหนองเสือ จังหวัดมหาสารคาม

ยุทธศาสตร์จังหวัดที่ ๒ ส่งเสริมการค้า การลงทุน การท่องเที่ยวเชิงสร้างสรรค์และวัฒนธรรม เป็นมิตรกับสิ่งแวดล้อม  
ยุทธศาสตร์การพัฒนาขององค์กรปกครองส่วนท้องถิ่นในเขตจังหวัดที่ ๓ การพัฒนาโครงสร้างการผลิตและสร้างความรู้ภูมิปัญญาท้องถิ่น  
ยุทธศาสตร์ด้านโครงสร้างพื้นฐาน

๓.๑ แผนงานเกษตรและชุมชน : งานบำบัดน้ำเสีย

โครงการ	วัตถุประสงค์	เป้าหมาย (ผลผลิตของโครงการ)	งบประมาณ				ตัวชี้วัด (KPI)	ผลที่คาดว่าจะได้รับ	หน่วยงาน รับผิดชอบหลัก
			๒๕๖๖ (บาท)	๒๕๖๗ (บาท)	๒๕๖๘ (บาท)	๒๕๖๙ (บาท)			
โครงการก่อสร้างระบบบำบัดน้ำคอกหมูชน ได้สะดวก รวดเร็ว ยั่งยืน และช่วยลดมลพิษ	เพื่อระบบบำบัดน้ำทิ้งและน้ำเสียจากชุมชน ได้สะดวก รวดเร็ว ยั่งยืน และช่วยลดมลพิษ	ก่อสร้างระบบบำบัดคอกหมูชน ๐.๓๐ เมตร ลึก ๐.๓๐ เมตร ความยาวไม่น้อยกว่า ๓๐๐ เมตร พร้อมฝาปิดคอกหมูชนเสริมเหล็ก	๕๐๐,๐๐๐	๕๐๐,๐๐๐	๕๐๐,๐๐๐	๕๐๐,๐๐๐	ระยะทางที่ดำเนินการ	ภายในหมู่บ้านไม่มีน้ำท่วมขังและไม่มีน้ำเสียตกค้าง	กองช่าง
โครงการขุดลอกร่องระบายน้ำบ้านยางฮีเล หมู่ที่ ๑	เพื่อระบบบำบัดน้ำเสียและน้ำท่วมขังภายในหมู่บ้าน	ขุดลอกร่องระบายน้ำ (ตามแบบ อบต.กัทหนด)	๑๕๐,๐๐๐	๑๕๐,๐๐๐	๑๕๐,๐๐๐	๑๕๐,๐๐๐	ความยาวไม่น้อยกว่า ของร่องน้ำ	แก้ปัญหาหน้าเสี่ยและน้ำท่วมขังในหมู่บ้าน	กองช่าง
โครงการขุดลอกร่องระบายน้ำบ้านคู หมู่ที่ ๒	เพื่อระบบบำบัดน้ำเสียและน้ำท่วมขังภายในหมู่บ้าน	ขุดลอกร่องระบายน้ำ (ตามแบบ อบต.กัทหนด)	๑๕๐,๐๐๐	๑๕๐,๐๐๐	๑๕๐,๐๐๐	๑๕๐,๐๐๐	ความยาวไม่น้อยกว่า ของร่องน้ำ	แก้ปัญหาหน้าเสี่ยและน้ำท่วมขังในหมู่บ้าน	กองช่าง
โครงการขุดลอกร่องระบายน้ำบ้านสงสาร หมู่ที่ ๓	เพื่อระบบบำบัดน้ำเสียและน้ำท่วมขังภายในหมู่บ้าน	ขุดลอกร่องระบายน้ำ (ตามแบบ อบต.กัทหนด)	๑๕๐,๐๐๐	๑๕๐,๐๐๐	๑๕๐,๐๐๐	๑๕๐,๐๐๐	ความยาวไม่น้อยกว่า ของร่องน้ำ	แก้ปัญหาหน้าเสี่ยและน้ำท่วมขังในหมู่บ้าน	กองช่าง



## รายละเอียดโครงการพัฒนา

แผนพัฒนาท้องถิ่น (พ.ศ. ๒๕๖๖ - ๒๕๗๐)

องค์การบริหารส่วนตำบลกุดสังข์ อำเภอนาดูน จังหวัดมหาสารคาม

ศาสตร์จังหวัดที่ ๒ ส่งเสริมการค้า การลงทุน การท่องเที่ยวเชิงสร้างสรรค์และวัฒนธรรม เป็นมิตรกับสิ่งแวดล้อม  
 ศาสตร์การพัฒนาขององค์กรปกครองส่วนท้องถิ่นในเขตจังหวัดที่ ๓ การพัฒนาโครงสร้างสร้างความมั่นคงทางเศรษฐกิจในท้องถิ่น  
 ทศศาสตรระดับโครงสร้างพื้นฐาน

๑. แผนงานเคหะและชุมชน : งานบำบัดน้ำเสีย

โครงการ	วัตถุประสงค์	เป้าหมาย (ผลผลิตของโครงการ)	งบประมาณ				ตัวชี้วัด (KPI)	ผลที่คาดว่าจะ ได้รับ	หน่วยงาน รับผิดชอบหลัก
			๒๕๖๖ (บาท)	๒๕๖๗ (บาท)	๒๕๖๘ (บาท)	๒๕๖๙ (บาท)			
การขุดลอกร่องระบายน้ำ คอนกรีต หมู่ที่ ๘	เพื่อระบายน้ำเสียและน้ำ ท่วมซึ่งภายในหมู่บ้าน	ขุดลอกร่องระบายน้ำ (ตามแบบ อบต.กำหนด)	๑๕๐,๐๐๐	๑๕๐,๐๐๐	๑๕๐,๐๐๐	๑๕๐,๐๐๐	ความความ ยาวไม่น้อย กว่า ของ ร่องน้ำ	เกี่ยวกับน้ำเสีย และน้ำท่วมซึ่งใน หมู่บ้าน	กองช่าง
การขุดลอกร่องระบายน้ำ ในเนื้อเมือง หมู่ที่ ๙	เพื่อระบายน้ำเสียและน้ำ ท่วมซึ่งภายในหมู่บ้าน	ขุดลอกร่องระบายน้ำ (ตามแบบ อบต.กำหนด)	๑๕๐,๐๐๐	๑๕๐,๐๐๐	๑๕๐,๐๐๐	๑๕๐,๐๐๐	ความความ ยาวไม่น้อย กว่า ของ ร่องน้ำ	เกี่ยวกับน้ำเสีย และน้ำท่วมซึ่งใน หมู่บ้าน	กองช่าง
งบการปรับปรุงทางระบาย หนองกุดสีเหินบ้านคู่ ที่ ๒	เพื่อระบายน้ำเสียและน้ำ ท่วมซึ่งภายในหมู่บ้าน	ท่อระบายน้ำ ๑.๐๐ เมตร จำนวน ๒ แถว รวม ๑๕ ท่อน ขุดลอกคลอง ระบายน้ำ ปากกว้าง ๔ เมตร ความยาว ไม่น้อยกว่า ๕๐ เมตร ลึก ๑๕ เมตร ลาดเอียง ๑:๑ วางท่อระบายน้ำคู่ท้าย วังทลิตไทย์ใช้ท่อเดิม ๑.๐๐ เมตร จำนวน ๑ แถว รวม ๘ ท่อน (ตามแบบ อบต.กำหนด)	๓๐๐,๐๐๐	๓๐๐,๐๐๐	๓๐๐,๐๐๐	๓๐๐,๐๐๐	ความความ ยาวไม่น้อย กว่า ท่อ ระบายน้ำ	ประชาชนหมด ปัญหา น้ำเสียและ น้ำท่วมซึ่งใน หมู่บ้าน	กองช่าง

รายละเอียดโครงการพัฒนา  
แผนพัฒนาท้องถิ่น (พ.ศ. ๒๕๖๖ - ๒๕๗๐)  
องค์การบริหารส่วนตำบลกุสุมาลย์ อำเภอหาดสำราญ จังหวัดมหาสารคาม

- ยุทธศาสตร์จังหวัดที่ ๒ ส่งเสริมการค้า การลงทุน การท่องเที่ยวเชิงสร้างสรรค์และวัฒนธรรม เป็นมิตรกับสิ่งแวดล้อม
- ยุทธศาสตร์การพัฒนาขององค์กรปกครองส่วนท้องถิ่นในเขตจังหวัดที่ ๓ การพัฒนาโครงสร้างการผลิตและสร้างความมั่นคงทางเศรษฐกิจในท้องถิ่น

๑ ยุทธศาสตร์ด้านโครงสร้างพื้นฐาน

๓.๑ แผนงานเคหะและชุมชน : งานบำบัดน้ำเสีย

ปีที่	โครงการ	วัตถุประสงค์	เป้าหมาย (ผลผลิตของโครงการ)	งบประมาณ				ตัวชี้วัด (KPI)	ผลที่คาดว่าจะได้รับ	หน่วยงานรับผิดชอบหลัก
				๒๕๖๖ (บาท)	๒๕๖๗ (บาท)	๒๕๖๘ (บาท)	๒๕๖๙ (บาท)			
๑๔	โครงการวางท่อระบายน้ำภายในหมู่บ้าน หมู่ที่ ๑ - ๕	เพื่อระบายน้ำเสียและน้ำท่วมซึ่งภายในหมู่บ้าน	ท่อระบายน้ำ ขนาด ๐.๕x๐.๔ เมตร ความยาวไม่น้อยกว่า ๙๖ เมตร (ตามแบบ อบต.กัทนด)	๕๐๐,๐๐๐	๕๐๐,๐๐๐	๕๐๐,๐๐๐	๕๐๐,๐๐๐	๕๐๐,๐๐๐	ความความยาวไม่น้อยกว่า ๙๖ เมตร ระบายน้ำ	กองช่าง
๑๕	โครงการซ่อมแซมท่อระบายน้ำภายในตำบลกุสุมาลย์	เพื่อเป็นทางระบายน้ำ	ซ่อมแซมท่อระบายน้ำภายในตำบลกุสุมาลย์	๑๐๐,๐๐๐	๑๐๐,๐๐๐	๑๐๐,๐๐๐	๑๐๐,๐๐๐	๑๐๐,๐๐๐	ท่อระบายน้ำได้	กองช่าง
๑๖	โครงการรณรงค์การนำดินภายในเขตตำบลกุสุมาลย์	เพื่อให้ประชาชนมีน้ำใช้ในช่วงฤดูแล้งอย่างทั่วถึง	จัดตั้งธนาคารน้ำใต้ดิน ๑ โครงการ	๓๐๐,๐๐๐	๓๐๐,๐๐๐	๓๐๐,๐๐๐	๓๐๐,๐๐๐	๓๐๐,๐๐๐	ร้อยละประชาชนที่ได้รับประโยชน์สูงสุด	กองช่าง
๑๗	โครงการซ่อมแซมท่อระบายน้ำภายในตำบลกุสุมาลย์	เพื่อเป็นทางระบายน้ำ	ซ่อมแซมท่อระบายน้ำภายในตำบลกุสุมาลย์	๑๐๐,๐๐๐	๑๐๐,๐๐๐	๑๐๐,๐๐๐	๑๐๐,๐๐๐	๑๐๐,๐๐๐	ท่อระบายน้ำได้มาตรฐาน	กองช่าง
รวม	๒๑ โครงการ	-	-	๒,๑๕๐,๐๐๐	๒,๑๕๐,๐๐๐	๒,๑๕๐,๐๐๐	๒,๑๕๐,๐๐๐	๒,๑๕๐,๐๐๐	-	-

## รายละเอียดโครงการพัฒนา

แผนพัฒนาท้องถิ่น (พ.ศ. ๒๕๖๖ - ๒๕๗๐)

องค์การบริหารส่วนตำบลกุสุมาลย์ อำเภอหนองบัวลำภู จังหวัดหนองบัวลำภู

ยุทธศาสตร์จังหวัดที่ ๒ ส่งเสริมการค้า การลงทุน การท่องเที่ยวเชิงสร้างสรรค์และวัฒนธรรม เป็นมิตรกับสิ่งแวดล้อม  
 ยุทธศาสตร์การพัฒนาขององค์กรปกครองส่วนท้องถิ่นในเขตจังหวัดที่ ๓ การพัฒนาโครงสร้างการผลิตและสร้างความรู้ภูมิปัญญาท้องถิ่น  
 ๒ ยุทธศาสตร์ด้านเศรษฐกิจ

๒.๑ แผนงานการเกษตร : งานสิ่งแวดล้อมและทรัพยากรธรรมชาติ

โครงการ	วัตถุประสงค์	เป้าหมาย (ผลผลิตของโครงการ)	งบประมาณ					ตัวชี้วัด (KPI)	ผลที่คาดว่าจะได้รับ	หน่วยงาน รับผิดชอบหลัก
			๒๕๖๖ (บาท)	๒๕๖๗ (บาท)	๒๕๖๘ (บาท)	๒๕๖๙ (บาท)	๒๕๗๐ (บาท)			
โครงการขุดลอกหนอง อีไล หมู่ที่ ๑	เพื่อให้ประชาชนในหมู่ที่ ๑ ได้มีน้ำเพื่ออุปโภค บริโภค และทางการเกษตรอย่างทั่วถึง	ขุดลอกหนองอีไล หมู่ที่ ๑ (ตามแบบ อบต.กำหนด)	๑,๐๐๐,๐๐๐	๑,๐๐๐,๐๐๐	๑,๐๐๐,๐๐๐	๑,๐๐๐,๐๐๐	๑,๐๐๐,๐๐๐	ร้อยละของแหล่ง น้ำได้รับการ พัฒนาและมี มาตรฐาน	ประชาชนมีน้ำเพื่อ อุปโภค บริโภคและ ทางการเกษตรอย่าง ทั่วถึง	กองช่าง
โครงการขุดลอก ลำห้วย วังสี หมู่ที่ ๒	เพื่อให้ประชาชนในหมู่ที่ ๒ ได้มีน้ำเพื่ออุปโภค บริโภค และทางการเกษตรอย่างทั่วถึง	ขุดลอกลำห้วย วังสี หมู่ที่ ๒ กว้าง ๑๐ เมตร ยาว ๒,๒๐๐ เมตร ลึก ๓ เมตร (ตามแบบ อบต.กำหนด)	๑,๐๐๐,๐๐๐	๑,๐๐๐,๐๐๐	๑,๕๐๐,๐๐๐	๑,๕๐๐,๐๐๐	๑,๕๐๐,๐๐๐	ร้อยละของแหล่ง น้ำได้รับการ พัฒนาและมี มาตรฐาน	ประชาชนมีน้ำเพื่อ อุปโภค บริโภคและ ทางการเกษตรอย่าง ทั่วถึง	กองช่าง
โครงการขุดลอกสระวัด กุใต้ หมู่ที่ ๒	เพื่อให้ประชาชนหมู่ที่ ๒ ได้ มีน้ำเพื่ออุปโภค บริโภค และ ทางการเกษตรอย่างทั่วถึง	ขุดลอกสระวัด กุใต้ หมู่ที่ ๒ (ตามแบบ อบต.กำหนด)	๑,๒๐๐,๐๐๐	๑,๒๐๐,๐๐๐	๑,๒๐๐,๐๐๐	๑,๕๐๐,๐๐๐	๑,๕๐๐,๐๐๐	ร้อยละของแหล่ง น้ำได้รับการ พัฒนาและมี มาตรฐาน	ประชาชนมีน้ำเพื่อ อุปโภค บริโภคและ ทางการเกษตรอย่าง ทั่วถึง	กองช่าง

รายละเอียดโครงการพัฒนา  
แผนพัฒนาท้องถิ่น (พ.ศ. ๒๕๖๖ - ๒๕๗๐)

องค์การบริหารส่วนตำบลกุสุมาลย์ อำเภอหนองบัวลำภู จังหวัดหนองบัวลำภู

ยุทธศาสตร์จังหวัดที่ ๒ ส่งเสริมการค้า การลงทุน การท่องเที่ยวเชิงสร้างสรรค์และวัฒนธรรม เป็นมิตรกับสิ่งแวดล้อม  
ยุทธศาสตร์การพัฒนาขององค์กรปกครองส่วนท้องถิ่นในเขตจังหวัดที่ ๓ การพัฒนาโครงสร้างผลิตและสร้างความมั่นคงทางเศรษฐกิจในท้องถิ่น  
๒ ยุทธศาสตร์ด้านเศรษฐกิจ

๒.๑ แผนงานการเกษตร : งานสิ่งแวดล้อมและทรัพยากรธรรมชาติ

โครงการ	วัตถุประสงค์	เป้าหมาย (ผลผลิตของโครงการ)	งบประมาณ					ตัวชี้วัด (KPI)	ผลที่คาดว่าจะได้รับ	หน่วยงาน รับผิดชอบหลัก
			๒๕๖๖ (บาท)	๒๕๖๗ (บาท)	๒๕๖๘ (บาท)	๒๕๖๙ (บาท)	๒๕๗๐ (บาท)			
โครงการขุดลอกหนอง กุดทอง หมู่ที่ ๒	เพื่อให้ประชาชนหมู่ที่ ๒ ได้ มีน้ำเพื่ออุปโภค บริโภค และ ทางการเกษตรอย่างทั่วถึง	ขุดลอกหนองกุดทอง หมู่ที่ ๒ กว้าง ๗๐ เมตร ยาว ๕๗๐ เมตร ลึก ๓ เมตร (ตามแบบ อบต.ก่าหนด)	๑,๓๐๐,๐๐๐	๑,๕๐๐,๐๐๐	๑,๕๐๐,๐๐๐	๑,๕๐๐,๐๐๐	๑,๕๐๐,๐๐๐	แหล่งน้ำได้รับ การพัฒนาและมี มาตรฐาน	ประชาชนมีน้ำเพื่อ อุปโภค บริโภคและ ทางการเกษตรอย่าง ทั่วถึง	กองช่าง
โครงการขุดลอกหนอง สระบัว หมู่ที่ ๒ (หน้า พิพิธภัณฑสถาน)	เพื่อให้ประชาชนในตำบลได้ มีน้ำเพื่ออุปโภค บริโภค และ ทางการเกษตรอย่างทั่วถึง	ขุดลอกหนองสระบัว หมู่ที่ ๒ (ตามแบบ อบต.ก่าหนด)	๒,๐๐๐,๐๐๐	๒,๐๐๐,๐๐๐	๑,๐๐๐,๐๐๐	๑,๐๐๐,๐๐๐	ร้อยละของแหล่ง น้ำได้รับการ พัฒนา	ประชาชนมีน้ำเพื่อ อุปโภค บริโภคและ ทางการเกษตร	กองช่าง	
โครงการขุดลอกหนอง นาหม่อง หมู่ที่ ๔	เพื่อให้ประชาชนในหมู่ที่ ๔ ได้มีน้ำเพื่ออุปโภค บริโภค และทางการเกษตรอย่างทั่วถึง	ขุดลอกหนองนาหม่องหมู่ที่ ๔ กว้าง ๕๐ เมตร ยาว ๕๐๐ เมตร ลึก ๔ เมตร (ตามแบบ อบต.ก่าหนด)	๑,๔๐๐,๐๐๐	๑,๕๐๐,๐๐๐	๑,๕๐๐,๐๐๐	๑,๕๐๐,๐๐๐	แหล่งน้ำได้รับ การพัฒนาและมี มาตรฐาน	ประชาชนมีน้ำเพื่อ อุปโภค บริโภคและ ทางการเกษตรอย่าง ทั่วถึง	กองช่าง	
โครงการขุดลอกหนองกุด หล่ม หมู่ที่ ๕	เพื่อให้ประชาชนหมู่ที่ ๕ ได้ มีน้ำเพื่ออุปโภค บริโภค และ ทางการเกษตรอย่างทั่วถึง	ขุดลอกหนองกุดหล่ม หมู่ที่ ๕ กว้าง ๕๐ เมตร ยาว ๑๗๐ เมตร ลึก ๓ เมตร (ตามแบบ อบต.ก่าหนด)	๑,๐๐๐,๐๐๐	๑,๐๐๐,๐๐๐	๑,๐๐๐,๐๐๐	๑,๐๐๐,๐๐๐	แหล่งน้ำได้รับ การพัฒนาและมี มาตรฐาน	ประชาชนมีน้ำเพื่อ อุปโภค บริโภคและ ทางการเกษตรอย่าง ทั่วถึง	กองช่าง	

รายละเอียดโครงการพัฒนา  
แผนพัฒนาท้องถิ่น (พ.ศ. ๒๕๖๖ - ๒๕๗๐)  
องค์การบริหารส่วนตำบลกุสุมาลย์ อำเภอมาดาม จังหวัดมหาสารคาม

ยุทธศาสตร์จังหวัดที่ ๒ ส่งเสริมการค้า การลงทุน การท่องเที่ยวเชิงสร้างสรรค์และวัฒนธรรม เป็นมิตรกับสิ่งแวดล้อม  
ยุทธศาสตร์การพัฒนาขององค์กรปกครองส่วนท้องถิ่นในเขตจังหวัดที่ ๓ การพัฒนาโครงสร้างการผลิตและสร้างควมมั่นคงทางเศรษฐกิจในท้องถิ่น  
ยุทธศาสตร์ด้านเศรษฐกิจ

๒.๑ แผนงานการเกษตร : งานสิ่งแวดล้อมและทรัพยากรธรรมชาติ

โครงการ	วัตถุประสงค์	เป้าหมาย (ผลผลิตของโครงการ)	งบประมาณ					ตัวชี้วัด (KPI)	ผลที่คาดว่าจะได้รับ	หน่วยงาน รับผิดชอบหลัก
			๒๕๖๖ (บาท)	๒๕๖๗ (บาท)	๒๕๖๘ (บาท)	๒๕๖๙ (บาท)	๒๕๗๐ (บาท)			
โครงการขุดลอกหนองหัว หมูที่ ๖	เพื่อให้ประชาชนในตำบลได้ มีน้ำเพื่ออุปโภค บริโภค และ ทางการเกษตร	ขุดลอกหนองหัว หมูที่ ๖ กว้าง ๕๐ เมตร ยาว ๑๐๐ เมตร ลึก ๔ เมตร (ตามแบบ อบต.กำหนด)	๑,๐๐๐,๐๐๐	๑,๐๐๐,๐๐๐	๑,๐๐๐,๐๐๐	๑,๐๐๐,๐๐๐	๑,๐๐๐,๐๐๐	ร้อยละของแหล่ง น้ำได้รับการ พัฒนา	ประชาชนมีน้ำเพื่อ อุปโภค บริโภคและ ทางการเกษตร	กองช่าง
โครงการขุดลอกหนองตะ ล่อง หมูที่ ๖	เพื่อให้ประชาชนหมูที่ ๖ ได้ มีน้ำเพื่ออุปโภค บริโภค และ ทางการเกษตรอย่างทั่วถึง	ขุดลอกหนองตะล่องหมูที่ ๖ กว้าง ๓๐ เมตร ยาว ๑๕๐ เมตร ลึก ๔ เมตร (ตามแบบ อบต.กำหนด)	๑,๕๐๐,๐๐๐	๑,๕๐๐,๐๐๐	๑,๕๐๐,๐๐๐	๑,๕๐๐,๐๐๐	๑,๕๐๐,๐๐๐	แหล่งน้ำได้รับ การพัฒนาและมี มาตรฐาน	ประชาชนมีน้ำเพื่อ อุปโภค บริโภคและ ทางการเกษตรอย่าง ทั่วถึง	กองช่าง
โครงการขุดลอกหนอง หมูที่ ๖	เพื่อให้ประชาชน ได้มีน้ำเพื่อ อุปโภค บริโภค และทำ การเกษตรอย่างทั่วถึง	ขุดลอกหนองจอก หมูที่ ๖ กว้าง ๕๐ เมตร ยาว ๗๐ เมตร ลึก ๔ เมตร (ตามแบบ อบต.กำหนด)	๑,๐๐๐,๐๐๐	๑,๐๐๐,๐๐๐	๑,๐๐๐,๐๐๐	๑,๐๐๐,๐๐๐	๑,๐๐๐,๐๐๐	แหล่งน้ำได้รับ การพัฒนาและมี มาตรฐาน	ประชาชนมีน้ำเพื่อ อุปโภค บริโภคและ ทางการเกษตร	กองช่าง
โครงการขุดลอกหนองแก้ว หมูที่ ๖	เพื่อให้ประชาชน ได้มีน้ำเพื่อ อุปโภค บริโภค และทำ การเกษตรอย่างทั่วถึง	ขุดลอกหนองแก้ว หมูที่ ๖ กว้าง ๓๐ เมตร ยาว ๒๐๐ เมตร ลึก ๔ เมตร (ตามแบบ อบต.กำหนด)	๕๐๐,๐๐๐	๕๐๐,๐๐๐	๕๐๐,๐๐๐	๕๐๐,๐๐๐	๕๐๐,๐๐๐	แหล่งน้ำได้รับ การพัฒนาและมี มาตรฐาน	ประชาชนมีน้ำเพื่อ อุปโภค บริโภคและ ทางการเกษตร	กองช่าง

รายละเอียดโครงการพัฒนา

แผนพัฒนาท้องถิ่น (พ.ศ. ๒๕๖๖ - ๒๕๗๐)

องค์การบริหารส่วนตำบลสุพรรณบุรี อำเภอหนองหญ้าไซ จังหวัดสุพรรณบุรี

ยุทธศาสตร์จังหวัดที่ ๒ ส่งเสริมการค้า การลงทุน การท่องเที่ยวเชิงสร้างสรรค์และวัฒนธรรม เป็นมิตรกับสิ่งแวดล้อม  
 ยุทธศาสตร์การพัฒนาขององค์กรปกครองส่วนท้องถิ่นในเขตจังหวัดที่ ๓ การพัฒนาโครงสร้างการผลิตและสร้างคุณภาพคนทางเศรษฐกิจในท้องถิ่น  
 ยุทธศาสตร์ตำบลนครชัยศรี

๒.๑ แผนงานการเกษตร : งานสิ่งแวดล้อมและทรัพยากรธรรมชาติ

โครงการ	วัตถุประสงค์	เป้าหมาย (ผลผลิตของโครงการ)	งบประมาณ					ตัวชี้วัด (KPI)	ผลที่คาดว่าจะได้รับ	หน่วยงานรับผิดชอบหลัก
			๒๕๖๖ (บาท)	๒๕๖๗ (บาท)	๒๕๖๘ (บาท)	๒๕๖๙ (บาท)	๒๕๗๐ (บาท)			
โครงการขุดลอกหนองน้ำสาธารณะ หมู่ที่ ๗ บ้านหนองเปลือยน้อย	เพื่อให้ประชาชนหมู่ที่ ๗ ได้มีน้ำเพื่ออุปโภค บริโภค และทางการเกษตรอย่างทั่วถึง	ขุดลอกหนองน้ำ หมู่ที่ ๗ กว้าง ๗๐ เมตร ยาว ๗๐ เมตร ตามแบบที่ อบต.กำหนด (ตามแบบ อบต.กำหนด)	๗๐๐,๐๐๐	๗๐๐,๐๐๐	๗๐๐,๐๐๐	๗๐๐,๐๐๐	๗๐๐,๐๐๐	แหล่งน้ำได้รับการพัฒนาและมีมาตรฐาน	ประชาชนมีน้ำเพื่ออุปโภค บริโภคและทางการเกษตรอย่างทั่วถึง	กองช่าง
โครงการขุดลอกลำห้วยแม่เหล็ก หมู่ที่ ๘	เพื่อให้ประชาชนหมู่ที่ ๘ ได้มีน้ำเพื่ออุปโภค บริโภค และทางการเกษตรอย่างทั่วถึง	ขุดลอกลำห้วยแม่เหล็ก หมู่ที่ ๘ กว้าง ๑๕ เมตร ยาว ๕๕๐ เมตร (ตามแบบ อบต.กำหนด)	๔๐๐,๐๐๐	๔๐๐,๐๐๐	๔๐๐,๐๐๐	๔๐๐,๐๐๐	๔๐๐,๐๐๐	แหล่งน้ำได้รับการพัฒนาและมีมาตรฐาน	ประชาชนมีน้ำเพื่ออุปโภค บริโภคและทางการเกษตร	กองช่าง
โครงการขุดลอกหนองน้ำหนองแดง ตำบลสุพรรณบุรี	เพื่อให้ประชาชนได้มีน้ำเพื่อการเกษตร	ขุดลอกหนองน้ำหนองแดง ตำบลสุพรรณบุรี (ตามแบบ อบต.กำหนด)	๑,๐๐๐,๐๐๐	๑,๐๐๐,๐๐๐	๑,๐๐๐,๐๐๐	๑,๐๐๐,๐๐๐	๑,๐๐๐,๐๐๐	แหล่งน้ำได้รับการพัฒนา	ประชาชนมีน้ำเพื่ออุปโภค บริโภคและทางการเกษตร	กองช่าง
โครงการขุดลอกหนองน้ำเล็กนอกเขตตำบลประจักษ์	เพื่อให้ประชาชนได้มีน้ำเพื่อการเกษตร	ขุดลอกหนองน้ำขนาดเล็ก (ตามแบบ อบต.กำหนด)	๑,๐๐๐,๐๐๐	๑,๐๐๐,๐๐๐	๑,๐๐๐,๐๐๐	๑,๐๐๐,๐๐๐	๑,๐๐๐,๐๐๐	ร้อยละของแหล่งน้ำได้รับการพัฒนาและมีมาตรฐาน	ประชาชนมีน้ำเพื่ออุปโภค บริโภคและทางการเกษตรอย่างทั่วถึง	กองช่าง

รายละเอียดโครงการพัฒนา  
แผนพัฒนาท้องถิ่น (พ.ศ. ๒๕๖๖ - ๒๕๗๐)  
องค์การบริหารส่วนตำบลกุสุมาลย์ อำเภอนาตุ้ม จังหวัดมหาสารคาม

ยุทธศาสตร์จังหวัดที่ ๒ ส่งเสริมการค้า การลงทุน การท่องเที่ยวเชิงสร้างสรรค์และวัฒนธรรม เป็นมิตรกับสิ่งแวดล้อม  
ยุทธศาสตร์การพัฒนาขององค์กรปกครองส่วนท้องถิ่นในเขตจังหวัดที่ ๓ การพัฒนาโครงสร้างและความมั่นคงทางเศรษฐกิจในท้องถิ่น  
ยุทธศาสตร์ด้านเศรษฐกิจ

๓.๑ แผนงานการเกษตร : งานสิ่งแวดล้อมและทรัพยากรธรรมชาติ

โครงการ	วัตถุประสงค์	เป้าหมาย (ผลผลิตของโครงการ)	งบประมาณ					ตัวชี้วัด (KPI)	ผลที่คาดว่าจะได้รับ	หน่วยงาน รับผิดชอบหลัก
			๒๕๖๖ (บาท)	๒๕๖๗ (บาท)	๒๕๖๘ (บาท)	๒๕๖๙ (บาท)	๒๕๗๐ (บาท)			
โครงการขุดลอกหนอง/ คลองสาธารณะในเขต ตำบลกุสุมาลย์	เพื่อให้ประชาชนในพื้นที่ได้มี น้ำเพื่ออุปโภค บริโภค และ ทางการเกษตร	ขุดลอกหนอง/คลองสาธารณะใน เขตตำบลกุสุมาลย์ (ตามแบบ อบต.ก้ำहनด)	๑,๐๐๐,๐๐๐	๑,๐๐๐,๐๐๐	๑,๐๐๐,๐๐๐	๑,๐๐๐,๐๐๐	๑,๐๐๐,๐๐๐	ร้อยละของแหล่ง น้ำได้รับการ พัฒนาและมี มาตรฐาน	ประชาชนมีน้ำเพื่อ อุปโภค บริโภคและ ทางการเกษตรอย่าง ทั่วถึง	กองช่าง
โครงการขุดลอกหนอง ระน้อย หมู่ที่ ๔	เพื่อให้ประชาชนในพื้นที่ได้มี น้ำเพื่ออุปโภค บริโภค และ ทางการเกษตร	ขุดลอกหนองระน้อย (ตามแบบ อบต.ก้ำहनด)	๑,๐๐๐,๐๐๐	๑,๐๐๐,๐๐๐	๑,๐๐๐,๐๐๐	๑,๐๐๐,๐๐๐	๑,๐๐๐,๐๐๐	แหล่งน้ำได้รับ การพัฒนาและมี มาตรฐาน	ประชาชนมีน้ำเพื่อ อุปโภค บริโภคและ ทางการเกษตร	กองช่าง
โครงการขุดลอกกักเก็บน้ำ เพื่อการเกษตรปลอด สารพิษ	เพื่อให้ประชาชนมีน้ำใช้เพื่อ การเกษตรเพิ่มผลผลิตทาง การเกษตร	ขุดลอกห้วยวังพร้าวฝายกั้นน้ำ ๓ จุด ระหว่าง หมู่ที่ ๔,๒ และหมู่ ที่ ๔ ยาว ๑,๓๐๐ เมตร ลึก ๑๑.๕ เมตร กว้าง ๑๕ เมตร (ตามแบบ อบต.ก้ำहनด)	๘๐๐,๐๐๐	๘๐๐,๐๐๐	๑,๐๐๐,๐๐๐	๑,๐๐๐,๐๐๐	๑,๐๐๐,๐๐๐	แหล่งน้ำได้รับ การพัฒนาและมี มาตรฐาน	ประชาชนมีน้ำเพื่อ อุปโภค บริโภคและ ทางการเกษตรอย่าง ทั่วถึง	กองช่าง
๒๒ โครงการ	-	-	๒๐,๘๐๐,๐๐๐	๒๐,๘๐๐,๐๐๐	๒๐,๑๘๐,๐๐๐	๒๐,๘๘๐,๐๐๐	๒๐,๘๘๐,๐๐๐			

รายละเอียดโครงการพัฒนา

แผนพัฒนาท้องถิ่น (พ.ศ. ๒๕๖๖ - ๒๕๗๐)

องค์การบริหารส่วนตำบลรัตนบุรี อำเภอนาตุ้ม จังหวัดมหาสารคาม

ยุทธศาสตร์จังหวัดที่ ๒ ส่งเสริมการค้า การลงทุน การท่องเที่ยวเชิงสร้างสรรค์และวัฒนธรรม เป็นมิตรกับสิ่งแวดล้อม  
ยุทธศาสตร์การพัฒนาขององค์การปกครองส่วนท้องถิ่นในเขตจังหวัดที่ ๓ การพัฒนาโครงสร้างการผลิตและสร้างควมมั่นคงทางเศรษฐกิจในท้องถิ่น  
๖ ยุทธศาสตร์พัฒนาด้านเศรษฐกิจ

๓.๑ แผนงานการเกษตร : งานสิ่งแวดล้อมและทรัพยากรธรรมชาติ

โครงการ	วัตถุประสงค์	เป้าหมาย (ผลผลิตของโครงการ)	งบประมาณ				ตัวชี้วัด (KPI)	ผลที่คาดว่าจะได้รับ	หน่วยงาน รับผิดชอบหลัก
			๒๕๖๖ (บาท)	๒๕๖๗ (บาท)	๒๕๖๘ (บาท)	๒๕๖๙ (บาท)			
โครงการอนุรักษ์พันธุกรรมพืชอันเนื่องมาจากพระราชดำริสมเด็จพระเทพรัตนสุดาฯ สยามบรมราชกุมารี (อพ.สธ.)	๑. เพื่อสนองพระราชดำริด้านการอนุรักษ์พันธุกรรมพืชในพื้นที่ป่าชุมชน ๒. เพื่อส่งเสริมและสนับสนุนกระบวนการมีส่วนร่วมของชุมชนและองค์กรปกครองส่วนท้องถิ่น สืบสวนและจัดทำฐานข้อมูลทรัพยากรท้องถิ่นตามกรอบแนวทาง	๑. จัดทำฐานข้อมูลทรัพยากรท้องถิ่น ๒. จัดกิจกรรมดังนี้ - รณรงค์ส่งเสริมให้ความรู้ สร้างจิตสำนึกในการอนุรักษ์พันธุกรรมพืช - สำรวจเก็บรวบรวมพันธุกรรมพืช - ปลุกต้นไม้ประจำท้องถิ่นเพื่อรักษาพันธุกรรมพืช - จัดให้มีศูนย์ข้อมูลพันธุกรรมพืช ฯลฯ	๕๐,๐๐๐ (บาท)	๕๐,๐๐๐ (บาท)	๕๐,๐๐๐ (บาท)	๕๐,๐๐๐ (บาท)	๑. หมู่บ้าน จำนวน ๙ หมู่บ้าน เข้ามามีส่วนร่วมในการเรียนรู้และร่วมอนุรักษ์ทรัพยากรท้องถิ่น ๒. มีการอนุรักษ์ขยายพันธุ์ปลูกรักษาพันธุกรรมพืช	๑. เกิดการรวมกลุ่มทำกิจกรรมตามแนวพระราชดำริฯ เกิดความสมัครสมานสามัคคีในชุมชน ด้านการอนุรักษ์พันธุกรรมพืช ๒. มีการดูแลรักษาทรัพยากรธรรมชาติในป่าชุมชน ลดการคุกคามการสูญเสียความหลากหลายทางชีวภาพ	สำนักงานปศุสัตว์
โครงการปลูกต้นไม้เฉลิมพระเกียรติ	โครงการปลูกต้นไม้เฉลิมพระเกียรติ	ทรัพยากรธรรมชาติและสิ่งแวดล้อมดีขึ้น	๕๐,๐๐๐	๕๐,๐๐๐	๕๐,๐๐๐	๕๐,๐๐๐	ครัวเรือนได้รับผลประโยชน์สูงสุด	กองการเกษตร	
๒ โครงการ	-	-	๑๐๐,๐๐๐	๑๐๐,๐๐๐	๑๐๐,๐๐๐	๑๐๐,๐๐๐			

รายละเอียดโครงการพัฒนา

ร่างแผนพัฒนาท้องถิ่น (พ.ศ. ๒๕๖๖ - ๒๕๗๐)

องค์การบริหารส่วนตำบลสุพรรณบุรี อำเภอนาคนิวาส จังหวัดมหาสารคาม

- ยุทธศาสตร์จังหวัดที่ ๑ ส่งเสริมและพัฒนาระบบการผลิต การแปรรูปผลผลิต และการตลาดสินค้าเกษตร และอาหารคุณภาพ
- ยุทธศาสตร์การพัฒนาขององค์กรปกครองส่วนท้องถิ่นในเขตจังหวัดที่ ๓ การพัฒนาโครงสร้างการผลิตและสร้างคามมั่นคงทางเศรษฐกิจในท้องถิ่น

๒.๑ แผนงานการเกษตร : งานส่งเสริมการเกษตร

โครงการ	วัตถุประสงค์	เป้าหมาย (ผลผลิตของโครงการ)	งบประมาณ					ตัวชี้วัด (KPI)	ผลที่คาดว่าจะได้รับ	หน่วยงาน รับผิดชอบหลัก
			๒๕๖๖	๒๕๖๗	๒๕๖๘	๒๕๖๙	๒๕๗๐			
			(บาท)	(บาท)	(บาท)	(บาท)	(บาท)			
โครงการส่งเสริมพันธุ์ข้าวตำบลสุพรรณบุรี	เพื่อส่งเสริมการทำนาข้าวของประชาชนในตำบล	ประชาชนในตำบลสุพรรณบุรีสามารถพัฒนาพันธุ์ข้าวจำหน่าย	๑๐๐,๐๐๐	๑๐๐,๐๐๐	๑๐๐,๐๐๐	๑๐๐,๐๐๐	๑๐๐,๐๐๐	ร้อยละของประชาชนมีรายได้เพิ่มขึ้น	ประชาชนมีอาชีพเสริมและมีรายได้เพิ่มขึ้น	กองการเกษตร
โครงการปลูกพืชสมุนไพรสวนครัว	เพื่อให้ประชาชนมีผักสวนครัวไว้รับประทาน	ประชาชนในตำบลสุพรรณบุรีมีอาชีพเสริมและมีรายได้เพิ่มขึ้น	๑๐๐,๐๐๐	๑๐๐,๐๐๐	๑๐๐,๐๐๐	๑๐๐,๐๐๐	๑๐๐,๐๐๐	ร้อยละของประชาชนมีรายได้เพิ่มขึ้น	ประชาชนมีอาชีพเสริมและมีรายได้เพิ่มขึ้น	กองการเกษตร
โครงการกำจัดวัชพืชและศัตรูพืช	เพื่อป้องกันวัชพืชและศัตรูพืชให้กับเกษตรกร	เกษตรกรตำบลสุพรรณบุรี	๑๐๐,๐๐๐	๑๐๐,๐๐๐	๑๐๐,๐๐๐	๑๐๐,๐๐๐	๑๐๐,๐๐๐	ร้อยละของชุมชนที่มีความเข้มแข็ง	ครัวเรือนได้รับผลประโยชน์สูงสุด	กองการเกษตร
โครงการเฝ้าสวนผสมตามแนวทางเกษตรทฤษฎีใหม่ หมู่ ๑ - ๙	เพื่อเพิ่มการปลูกพืชหลายชนิดตามแนวทางการเกษตรทฤษฎีใหม่	ประชาชนในตำบลสุพรรณบุรีมีอาชีพเสริมและมีรายได้เพิ่มขึ้น	๑๐๐,๐๐๐	๑๐๐,๐๐๐	๑๐๐,๐๐๐	๑๐๐,๐๐๐	๑๐๐,๐๐๐	ร้อยละของชุมชนที่มีความเข้มแข็ง	ครัวเรือนได้รับผลประโยชน์สูงสุด	กองการเกษตร
โครงการจัดทำไม้ดอกไม้ประดับและอุปกรณ์	เพื่อจัดทำดอกไม้ประดับ เช่น ดอกดาวเรือง	สถานที่ราชการ และสวนสาธารณะในตำบลสุพรรณบุรี	๕๐,๐๐๐	๕๐,๐๐๐	๕๐,๐๐๐	๕๐,๐๐๐	๕๐,๐๐๐	ร้อยละของชุมชนที่มีความเข้มแข็ง	ครัวเรือนได้รับผลประโยชน์สูงสุด	กองการเกษตร
โครงการปลูกหม่อนเลี้ยงไหม หมู่ ๑ - ๙	เพื่อส่งเสริมอาชีพให้ประชาชนในหมู่บ้าน มีอาชีพเสริมและมีรายได้เพิ่มขึ้น	ประชาชนในตำบลสุพรรณบุรีมีอาชีพเสริมและมีรายได้เพิ่มขึ้น	๕๐,๐๐๐	๕๐,๐๐๐	๕๐,๐๐๐	๕๐,๐๐๐	๕๐,๐๐๐	ร้อยละของประชาชนมีรายได้เพิ่มขึ้น	ประชาชนมีอาชีพเสริมและมีรายได้เพิ่มขึ้น	กองสวัสดิการและสังคม

## รายละเอียดโครงการพัฒนา

ร่างแผนพัฒนาท้องถิ่น (พ.ศ. ๒๕๖๖ - ๒๕๗๐)

องค์การบริหารส่วนตำบลกุสุมาลย์ อำเภอนาขอน จังหวัดมหาสารคาม

๑. ยุทธศาสตร์จังหวัดที่ ๑ ส่งเสริมและพัฒนาระบบการผลิต การแปรรูปผลผลิต และการตลาดสินค้าเกษตร และอาหารคุณภาพ
๒. ยุทธศาสตร์การพัฒนาขององค์กรปกครองส่วนท้องถิ่นในเขตจังหวัดที่ ๓ การพัฒนาโครงการผลิตและสร้างความมั่นคงทางเศรษฐกิจในท้องถิ่น

## ๒ ยุทธศาสตร์พัฒนาด้านเศรษฐกิจ

## ๒.๑ แผนงานการเกษตร : งานส่งเสริมการเกษตร

ที่	โครงการ	วัตถุประสงค์	เป้าหมาย (ผลผลิตของโครงการ)	งบประมาณ					ตัวชี้วัด (KPI)	ผลที่คาดว่าจะได้รับ	หน่วยงาน รับผิดชอบหลัก
				๒๕๖๖ (บาท)	๒๕๖๗ (บาท)	๒๕๖๘ (บาท)	๒๕๖๙ (บาท)	๒๕๗๐ (บาท)			
๗	โครงการปลูกผักปลอดภัยจากสารพิษ หมู่ ๑ - ๙	เพื่อส่งเสริมอาชีพให้ประชาชนในหมู่บ้าน มีอาชีพเสริม และมีรายได้เพิ่มขึ้น	เกษตรกรตำบลกุสุมาลย์มีอาชีพเสริมและมีรายได้เพิ่มขึ้น	๑๐๐,๐๐๐	๑๐๐,๐๐๐	๑๐๐,๐๐๐	๑๐๐,๐๐๐	๑๐๐,๐๐๐	ร้อยละของประชาชนมีรายได้เพิ่มขึ้น	ประชาชนมีอาชีพเสริมและมีรายได้เพิ่มขึ้น	กองการเกษตร
๘	โครงการผลิตปุ๋ยพืชสด หมู่ ๑ - ๙	เพื่อส่งเสริมอาชีพให้ประชาชนในหมู่บ้านมีอาชีพเสริมและมีรายได้เพิ่มขึ้น	เกษตรกรในตำบลกุสุมาลย์มีรายได้อีกเพิ่มขึ้น	๑๐๐,๐๐๐	๑๐๐,๐๐๐	๑๐๐,๐๐๐	๑๐๐,๐๐๐	๑๐๐,๐๐๐	ร้อยละของประชาชนมีรายได้เพิ่มขึ้น	ประชาชนมีอาชีพเสริมและมีรายได้เพิ่มขึ้น	กองการเกษตร
๙	โครงการปรับปรุงถนนเพื่อจัดทำแปลงสาธิตทางการเกษตร	เพื่อส่งเสริมอาชีพให้ประชาชนในหมู่บ้านมีอาชีพเสริมและมีรายได้เพิ่มขึ้น	เกษตรกรในตำบลกุสุมาลย์มีรายได้เพิ่มขึ้น จากการจัดทำแปลงสาธิตทางการเกษตร	๑๐๐,๐๐๐	๑๐๐,๐๐๐	๑๐๐,๐๐๐	๑๐๐,๐๐๐	๑๐๐,๐๐๐	ร้อยละของประชาชนมีรายได้เพิ่มขึ้น	ประชาชนมีอาชีพเสริมและมีรายได้เพิ่มขึ้น	กองการเกษตร
รวม	๙ โครงการ	-	-	๔๐๐,๐๐๐	๔๐๐,๐๐๐	๔๐๐,๐๐๐	๔๐๐,๐๐๐	๔๐๐,๐๐๐			

รายละเอียดโครงการพัฒนา

แผนพัฒนาท้องถิ่น (พ.ศ. ๒๕๖๖ - ๒๕๗๐)

องค์การบริหารส่วนตำบลรัตนบุรี อำเภอนาขุม จังหวัดมหาสารคาม

ยุทธศาสตร์จังหวัดที่ ๒ ส่งเสริมการค้า การลงทุน การท่องเที่ยวเชิงสร้างสรรค์และวัฒนธรรม เป็นมิตรกับสิ่งแวดล้อม  
ยุทธศาสตร์การพัฒนาขององค์กรปกครองส่วนท้องถิ่นในเขตจังหวัดที่ ๓ การพัฒนาโครงสร้างพื้นฐานและสร้างความเป็นศูนย์กลางเศรษฐกิจในท้องถิ่น

ยุทธศาสตร์ด้านจัดระเบียบชุมชน สังคม และรักษาความสงบเรียบร้อย

๓.๑ แผนงานสังคมสงเคราะห์ : งานสวัสดิการสังคมและสังคมสงเคราะห์

โครงการ	วัตถุประสงค์	เป้าหมาย (ผลผลิตของโครงการ)	งบประมาณ					ตัวชี้วัด (KPI)	ผลที่คาดว่าจะได้รับ	หน่วยงานรับผิดชอบหลัก
			๒๕๖๖ (บาท)	๒๕๖๗ (บาท)	๒๕๖๘ (บาท)	๒๕๖๙ (บาท)	๒๕๗๐ (บาท)			
โครงการส่งเสริมกิจกรรมในสงกรานต์	เพื่ออนุรักษ์ประเพณี วัฒนธรรมประเพณีไทยสืบไป	ผู้สูงอายุในเขตตำบลรัตนบุรี	๑๐๐,๐๐๐	๑๐๐,๐๐๐	๑๐๐,๐๐๐	๑๐๐,๐๐๐	๑๐๐,๐๐๐	ประชาชนรู้จักประเพณี วัฒนธรรมประเพณีไทยสืบไป	กองการศึกษา	
โครงการกิจกรรมพิทักษ์เด็กและสตรี	เพื่อพัฒนาเด็กและสตรีใน ตำบลรัตนบุรี	สตรีและเด็กในตำบลรัตนบุรี	๑๐๐,๐๐๐	๑๐๐,๐๐๐	๑๐๐,๐๐๐	๑๐๐,๐๐๐	๑๐๐,๐๐๐	ครัวเรือนที่ได้รับประโยชน์ทั้งหมดในเขต อบต.รัตนบุรี	กองสวัสดิการสังคม	
โครงการเสริมสร้างพัฒนากายภาพเครือข่ายในการคุ้มครองเด็กและสตรี	เพื่อพัฒนาและสังคมในการพัฒนาสังคมและจัดสวัสดิการ	ประชาชนในตำบลรัตนบุรี	๑๐๐,๐๐๐	๑๐๐,๐๐๐	๑๐๐,๐๐๐	๑๐๐,๐๐๐	๑๐๐,๐๐๐	ประชาชนได้รับผลประโยชน์สูงสุด ผลประโยชน์สูงสุด	กองสวัสดิการสังคม	
โครงการฝึกอบรมมีแรงงาน	เพื่อพัฒนาฝีมือแรงงาน	ประชาชน หมู่ที่ ๑ - ๙	๑๐๐,๐๐๐	๑๐๐,๐๐๐	๑๐๐,๐๐๐	๑๐๐,๐๐๐	๑๐๐,๐๐๐	ประชาชนได้รับผลประโยชน์สูงสุดและมีรายเพิ่มขึ้น	กองสวัสดิการสังคม	
โครงการพัฒนาคุณภาพชีวิตคนพิการในตำบลรัตนบุรี	เพื่อพัฒนาคุณภาพชีวิตคนพิการในตำบลรัตนบุรี	พัฒนาคุณภาพชีวิตคนพิการในตำบลรัตนบุรี	๒๐,๐๐๐	๒๐,๐๐๐	๒๐,๐๐๐	๒๐,๐๐๐	๒๐,๐๐๐	ร้อยละของประชาชนที่ได้รับบริการ	กองสวัสดิการสังคม	
โครงการอุดหนุนกองทุนสวัสดิการชุมชน	เพื่ออุดหนุนกองทุนสวัสดิการชุมชน	ประชาชนในตำบลรัตนบุรี	๕๐,๐๐๐	๕๐,๐๐๐	๕๐,๐๐๐	๕๐,๐๐๐	๕๐,๐๐๐	ร้อยละของประชาชนที่ได้รับบริการ	กองสวัสดิการสังคม	

รายละเอียดโครงการพัฒนา

แผนพัฒนาท้องถิ่น (พ.ศ. ๒๕๖๖ - ๒๕๗๐)

องค์การบริหารส่วนตำบลรัตนบุรี อำเภอนาอุดม จังหวัดมหาสารคาม

ยุทธศาสตร์จังหวัดที่ ๒ ส่งเสริมการค้า การลงทุน การท่องเที่ยวเชิงสร้างสรรค์และวัฒนธรรม เป็นมิตรกับสิ่งแวดล้อม  
 ทิศาสตร์การพัฒนาขององค์กรปกครองส่วนท้องถิ่นในเขตจังหวัดที่ ๓ การพัฒนาโครงสร้างการผลิตและสร้างคามมั่นคงทางเศรษฐกิจในท้องถิ่น  
 ยุทธศาสตร์ด้านจัดระเบียบชุมชน สังคม และรักษาความสงบเรียบร้อย

๓.๑ แผนงานสังคมสงเคราะห์ : งานสวัสดิการสังคมและสังคมสงเคราะห์

โครงการ	วัตถุประสงค์	เป้าหมาย (ผลผลิตของโครงการ)	งบประมาณ					ตัวชี้วัด (KPI)	ผลที่คาดว่าจะได้รับ	หน่วยงาน รับผิดชอบหลัก
			๒๕๖๖ (บาท)	๒๕๖๗ (บาท)	๒๕๖๘ (บาท)	๒๕๖๙ (บาท)	๒๕๗๐ (บาท)			
โครงการจัดกิจกรรมวันผู้สูงอายุ	จัดกิจกรรมวันผู้สูงอายุ	ผู้สูงอายุตำบลรัตนบุรี	๕๐,๐๐๐	๕๐,๐๐๐	๕๐,๐๐๐	๕๐,๐๐๐	๕๐,๐๐๐	ร้อยละของ ประชาชนได้รับการบริการ	ครัวเรือนได้รับ ประโยชน์ทั้งหมดใน เขต อบต. ภูสีครัตน์	กองสวัสดิการ สังคม
โครงการส่งเสริมการมีส่วนร่วม ของสตรีในการเมืองระดับ ท้องถิ่น	เพื่อสนับสนุน ส่งเสริม บทบาทสตรีให้มีส่วนร่วมใน การเมืองท้องถิ่น	สตรีในเขตตำบลภูสีครัตน์	๒๕,๐๐๐	๒๕,๐๐๐	๒๕,๐๐๐	๒๕,๐๐๐	๒๕,๐๐๐	ร้อยละของ ประชาชนได้รับการบริการ	ประชาชนได้รับ ประโยชน์ทั้งหมดใน เขต อบต. ภูสีครัตน์	กองสวัสดิการ สังคม
โครงการยุติความรุนแรงใน ครอบครัว	เพื่อยุติความรุนแรงใน ครอบครัว	ครอบครัวในเขตตำบลรัตนบุรี	๒๕,๐๐๐	๒๕,๐๐๐	๒๕,๐๐๐	๒๕,๐๐๐	๒๕,๐๐๐	ร้อยละของ ประชาชนได้รับการบริการ	ประชาชนได้รับ ประโยชน์ทั้งหมดใน เขต อบต. ภูสีครัตน์	กองสวัสดิการ สังคม
๙ โครงการ	-	-	๕๗๐,๐๐๐	๕๗๐,๐๐๐	๕๗๐,๐๐๐	๕๗๐,๐๐๐	๕๗๐,๐๐๐			

รายละเอียดโครงการพัฒนา

แผนพัฒนาท้องถิ่น (พ.ศ. ๒๕๖๖ - ๒๕๗๐)

องค์การบริหารส่วนตำบลกู่สันตรัตน์ อำเภอนาตุ้ม จังหวัดมหาสารคาม

๑. ยุทธศาสตร์จังหวัดที่ ๔ พัฒนาคุณภาพชีวิตของประชาชนสู่สังคมรัฐธรรมาภิบาล เกิดทุนสถาบันของชาติเอื้ออาทรและสริมานฉันท์

๒. ยุทธศาสตร์การพัฒนาขององค์กรปกครองส่วนท้องถิ่นในเขตจังหวัดที่ ๒ การสร้างความเข้มแข็งของสังคมและชุมชนในท้องถิ่น

๓ ยุทธศาสตร์การพัฒนาในด้านจัดระเบียบชุมชน สังคม และรักษาความสงบเรียบร้อย

๓.๑ แผนงานบริหารงานทั่วไป : งานบริหารทั่วไป

ที่	โครงการ	วัตถุประสงค์	เป้าหมาย (ผลผลิตของโครงการ)	งบประมาณ					ตัวชี้วัด (KPI)	ผลที่คาดว่าจะได้รับ	หน่วยงาน รับผิดชอบหลัก
				๒๕๖๖ (บาท)	๒๕๖๗ (บาท)	๒๕๖๘ (บาท)	๒๕๖๙ (บาท)	๒๕๗๐ (บาท)			
๑	โครงการอุดหนุนศูนย์ต่อสู้เพื่อเอาชนะยาเสพติดอย่างยั่งยืน อำเภอนาตุ้ม	อุดหนุนศูนย์ต่อสู้เพื่อเอาชนะยาเสพติดอย่างยั่งยืน	อำเภอนาตุ้ม	๓๐,๐๐๐	๓๐,๐๐๐	๓๐,๐๐๐	๓๐,๐๐๐	๓๐,๐๐๐	ร้อยละของประชาชนที่ได้รับบริการ	ประชาชนได้รับประโยชน์ทั้งหมดในเขตอำเภอนาตุ้ม	สำนักปลัด
๒	โครงการอุดหนุนศูนย์ศูนย์ปฏิบัติการร่วม เพื่อส่งเสริมการช่วยเหลือนักเรียน ของ อบท.	อุดหนุนศูนย์ปฏิบัติการร่วมในการช่วยเหลือนักเรียนของ อบท.	อำเภอนาตุ้ม	๓๐,๐๐๐	๓๐,๐๐๐	๓๐,๐๐๐	๓๐,๐๐๐	๓๐,๐๐๐	ร้อยละของประชาชนที่ได้รับการพัฒนา	ครัวเรือนที่ได้รับประโยชน์ทั้งหมดในเขต อบต.กู่สันตรัตน์	สำนักปลัด
๓	โครงการอุดหนุนอำเภอบรรณการเพื่อสนับสนุนการ ดำเนินการกลุ่มภารกิจด้านสังคม และด้านความมั่นคง	อุดหนุนอำเภอบรรณการเพื่อสนับสนุนการดำเนินการกลุ่มภารกิจด้านสังคม และด้านความมั่นคง	อำเภอนาตุ้ม	๒๐,๐๐๐	๒๐,๐๐๐	๒๐,๐๐๐	๒๐,๐๐๐	๒๐,๐๐๐	ร้อยละของประชาชนที่ได้รับการพัฒนา	ครัวเรือนที่ได้รับประโยชน์ทั้งหมดในเขต อบต.กู่สันตรัตน์	สำนักปลัด
๔	โครงการเลือกตั้งและเลือกตั้ง ซ่อมผู้บริหารและสมาชิกอบต.	เลือกตั้งและเลือกตั้งซ่อมผู้บริหารและสมาชิกอบต.	ตำบลกู่สันตรัตน์	๕๐๐,๐๐๐	๕๐๐,๐๐๐	๕๐๐,๐๐๐	๕๐๐,๐๐๐	๕๐๐,๐๐๐	ประชาชนที่ได้รับการพัฒนา	ครัวเรือนที่ได้รับประโยชน์ทั้งหมดในเขต อบต.กู่สันตรัตน์	สำนักปลัด
๕	โครงการอุดหนุนสำนักงานป้องกันและบรรเทาสาธารณภัยจังหวัด	เพื่ออุดหนุนสำนักงานป้องกันและบรรเทาสาธารณภัยจังหวัด	อุดหนุนงานป้องกันและบรรเทาสาธารณภัยจังหวัด	๑๐,๐๐๐	๑๐,๐๐๐	๑๐,๐๐๐	๑๐,๐๐๐	๑๐,๐๐๐	ร้อยละของประชาชนที่ได้รับการพัฒนา	ครัวเรือนที่ได้รับประโยชน์ทั้งหมดในเขต อบต.กู่สันตรัตน์	สำนักปลัด
๖	โครงการอุดหนุนสภาทนายความจังหวัดมหาสารคาม	อุดหนุนสภาทนายความจังหวัดมหาสารคาม	อำเภอนาตุ้ม	๒๐,๐๐๐	๒๐,๐๐๐	๒๐,๐๐๐	๒๐,๐๐๐	๒๐,๐๐๐	ร้อยละของประชาชนที่ได้รับการบริการ	ประชาชนได้รับประโยชน์ทั้งหมด	สำนักปลัด

รายละเอียดโครงการพัฒนา  
แผนพัฒนาท้องถิ่น (พ.ศ. ๒๕๖๖ - ๒๕๗๐)  
องค์การบริหารส่วนตำบลกู่สันตรัตน์ อำเภอนาตุ้ม จังหวัดมหาสารคาม

ยุทธศาสตร์จังหวัดที่ ๒ ส่งเสริมการค้า การลงทุน การท่องเที่ยวเชิงสร้างสรรค์และวัฒนธรรม เป็นมิตรกับสิ่งแวดล้อม  
ยุทธศาสตร์การพัฒนาขององค์กรปกครองส่วนท้องถิ่นในเขตจังหวัดที่ ๓ การพัฒนาโครงสร้างการผลิตและสร้างความรู้กิจในท้องถิ่น  
๓ ยุทธศาสตร์การพัฒนาด้านจัดระเบียบชุมชน สังคม และรักษาความสงบเรียบร้อย  
๓.๑ แผนงานบริหารงานทั่วไป : งานบริหารทั่วไป

โครงการ	วัตถุประสงค์	เป้าหมาย (ผลผลิตของโครงการ)	งบประมาณ				ตัวชี้วัด (KPI)	ผลที่คาดว่าจะได้รับ	หน่วยงาน รับผิดชอบหลัก
			๒๕๖๖ (บาท)	๒๕๖๗ (บาท)	๒๕๖๘ (บาท)	๒๕๖๙ (บาท)			
โครงการอุดหนุน ศูนย์อำนวยความสะดวกหลังแผ่นดิน เอาชชะยาเสพติด (ศพส.จ.มค)	เพื่อสนับสนุน การแก้ไข ปัญหาเสพติด	เยาวชน จังหวัดมหาสารคาม	๒๕,๐๐๐	๒๕,๐๐๐	๒๕,๐๐๐	๒๕,๐๐๐	ร้อยละของเยาวชน ได้รับการบริการ	เยาวชนได้รับ ประโยชน์ทั้งหมด	สำนักปลัด
โครงการจัดทำบ้านโบราณ	เพื่อเป็นแหล่งเรียนรู้ตั้งแต่ อดีตถึงปัจจุบัน	จัดทำบ้านโบราณ	๒๐๐,๐๐๐	๒๐๐,๐๐๐	๒๐๐,๐๐๐	๒๐๐,๐๐๐	ร้อยละของ ความ เพิ่มแข็งของชุมชน	มีบ้านโบราณให้ ประชาชนและ นักท่องเที่ยวได้ศึกษา หาความรู้	สำนักปลัด
โครงการปรับปรุงภูมิทัศน์ อบต. กู่สันตรัตน์	เพื่อให้เกิดความ เป็นระเบียบ อบต. นำอยู่สวยงาม	ปรับปรุงภูมิทัศน์ อบต. กู่สันตรัตน์	๕,๐๐๐,๐๐๐	๕,๐๐๐,๐๐๐	๕,๐๐๐,๐๐๐	๕,๐๐๐,๐๐๐	สิ่งแวดล้อมที่ดีขึ้น	ประชาชนมาติดต่อ ราชการได้รับการ บริการ ประทับใจ	สำนักปลัด
โครงการปรับปรุงภูมิทัศน์ พิพิธภัณฑสถาน กู่สันตรัตน์	เพื่อส่งเสริมการท่องเที่ยว ของตำบล อนุรักษ์ โบราณสถาน	ปรับปรุงภูมิทัศน์พิพิธภัณฑสถาน กู่สันตรัตน์	๕,๐๐๐,๐๐๐	๕,๐๐๐,๐๐๐	๕,๐๐๐,๐๐๐	๕,๐๐๐,๐๐๐	สิ่งแวดล้อมที่ดีขึ้น	นักท่องเที่ยวได้รับ ใต้บริการประทับใจ	สำนักปลัด
โครงการบ้านเมืองสะอาด ปราศจากขยะ	เพื่อกำจัดขยะในพื้นที่ตำบล กู่สันตรัตน์	กำจัดขยะภายในตำบล กู่สันตรัตน์	๕๐๐,๐๐๐	๕๐๐,๐๐๐	๕๐๐,๐๐๐	๕๐๐,๐๐๐	สิ่งแวดล้อมที่ดีขึ้น	ประชาชนได้รับ ประโยชน์ ทุกครัวเรือน ในเขต อบต. กู่สันตรัตน์	สำนักปลัด
โครงการทำประกันภัยวิบัติ โบราณ	เพื่อประกันความเสียหาย ของวัด โบราณ	วัด โบราณ ของตำบล	๑๐๐,๐๐๐	๑๐๐,๐๐๐	๑๐๐,๐๐๐	๑๐๐,๐๐๐	ความปลอดภัย เพิ่มขึ้น	ประกันความเสียหาย ของวัด โบราณ	สำนักปลัด
๑๒ โครงการ	-	-	๑๑,๔๓๕,๐๐๐	๑๑,๔๓๕,๐๐๐	๑๑,๔๓๕,๐๐๐	๑๑,๔๓๕,๐๐๐			

## รายละเอียดโครงการพัฒนา

แผนพัฒนาท้องถิ่น (พ.ศ. ๒๕๖๖ - ๒๕๗๐)

องค์การบริหารส่วนตำบลกุสุมาลย์ อำเภอหนองบัวลำภู จังหวัดขอนแก่น

ยุทธศาสตร์จังหวัดที่ ๒ ส่งเสริมการค้า การลงทุน การท่องเที่ยวเชิงสร้างสรรค์และวัฒนธรรม เป็นมิตรกับสิ่งแวดล้อม  
 ยุทธศาสตร์การพัฒนาขององค์กรปกครองส่วนท้องถิ่นในเขตจังหวัดที่ ๓ การพัฒนาโครงสร้างการผลิตและสร้างความเป็นคนทางเศรษฐกิจในท้องถิ่น

๓ ยุทธศาสตร์ด้านจัดระเบียบชุมชน สังคม และรักษาความสงบเรียบร้อย

๓.๑ แผนงานบริหารงานทั่วไป : งานวางแผนสถิติและวิชาการ

โครงการ	วัตถุประสงค์	เป้าหมาย (ผลผลิตของโครงการ)	งบประมาณ					ตัวชี้วัด (KPI)	ผลที่คาดว่าจะได้รับ	หน่วยงาน รับผิดชอบหลัก
			๒๕๖๖ (บาท)	๒๕๖๗ (บาท)	๒๕๖๘ (บาท)	๒๕๖๙ (บาท)	๒๕๗๐ (บาท)			
๑ โครงการจัดทำแผนชุมชน เพื่อสร้างความเข้มแข็งของ ชุมชน		หมู่ที่ ๑ - ๙	๓๐,๐๐๐	๓๐,๐๐๐	๓๐,๐๐๐	๓๐,๐๐๐	๓๐,๐๐๐	ร้อยละของ ประชาชนที่ได้รับ บริการ	ครัวเรือนที่ได้รับ ประโยชน์ทั้งหมดใน เขต อบต. กุสุมาลย์	สำนักปลัด
๒ โครงการจัดประชุมประชาคม เพื่อจัดทำแผนพัฒนาท้องถิ่น		หมู่ที่ ๑ - ๙	๓๐,๐๐๐	๓๐,๐๐๐	๓๐,๐๐๐	๓๐,๐๐๐	๓๐,๐๐๐	ร้อยละของ ประชาชนที่ได้รับ บริการ	ครัวเรือนที่ได้รับ ประโยชน์ทั้งหมดใน เขต อบต. กุสุมาลย์	สำนักปลัด
๒ โครงการ		-	๖๐,๐๐๐	๖๐,๐๐๐	๖๐,๐๐๐	๖๐,๐๐๐	๖๐,๐๐๐			

รายละเอียดโครงการพัฒนา

แผนพัฒนาท้องถิ่น (พ.ศ. ๒๕๖๖ - ๒๕๗๐)

องค์การบริหารส่วนตำบลกุสุมาลย์ อำเภอหนองสูง จังหวัดมุกดาหาร

ยุทธศาสตร์จังหวัดที่ ๔ พัฒนาคุณภาพชีวิตของประชาชน ส่งเสริมธุรกิจท้องถิ่น เพื่ออาชีพและสมานฉันท์  
ยุทธศาสตร์การพัฒนาขององค์กรปกครองส่วนท้องถิ่นในเขตจังหวัดที่ ๒ การสร้างความเข้มแข็งของสังคมและชุมชนในท้องถิ่น

๓ ยุทธศาสตร์การพัฒนาด้านจัดระเบียบชุมชน สังคม และรักษาความสงบเรียบร้อย

๓.๑ แผนงานการรักษาความสงบภายใน : งานป้องกันภัยฝ่ายพลเรือนและระงับอัคคีภัย

โครงการ	วัตถุประสงค์	เป้าหมาย (ผลผลิตของโครงการ)	งบประมาณ					ตัวชี้วัด (KPI)	ผลที่คาดว่าจะได้รับ	หน่วยงาน รับผิดชอบหลัก
			๒๕๖๖	๒๕๖๗	๒๕๖๘	๒๕๖๙	๒๕๗๐			
			(บาท)	(บาท)	(บาท)	(บาท)	(บาท)			
โครงการอยู่เวรรักษาความปลอดภัยป้องกันอุบัติเหตุทางถนน	จ่ายค่าเบี่ยงผู้อยู่เวรรักษาความปลอดภัย	ตำบลกุสุมาลย์	๑๐๐,๐๐๐	๑๐๐,๐๐๐	๑๐๐,๐๐๐	๑๐๐,๐๐๐	๑๐๐,๐๐๐	ร้อยละของประชาชนได้รับบริการ	สำนักงานปลัด	
โครงการจัดซื้อหม้อต้มต้มน้ำดื่มร้อนแก่ผู้ยากไร้ผู้ด้อยโอกาส	จัดซื้อหม้อต้มน้ำดื่มร้อนแก่ผู้ยากไร้ผู้ด้อยโอกาส	ผู้ยากจนตำบลกุสุมาลย์	๕๐,๐๐๐	๕๐,๐๐๐	๕๐,๐๐๐	๕๐,๐๐๐	ร้อยละของประชาชนได้รับการพัฒนา	ประชาชนได้รับประโยชน์ทุกครัวเรือนในเขต อบต.กุสุมาลย์	สำนักงานปลัด	
โครงการช่วยเหลือเมืองจากภัยพิบัติธรรมชาติ	ช่วยเหลือเมืองจากภัยพิบัติธรรมชาติ	ตำบลกุสุมาลย์	๑,๐๐๐,๐๐๐	๑,๐๐๐,๐๐๐	๑,๐๐๐,๐๐๐	๑,๐๐๐,๐๐๐	ร้อยละของประชาชนได้รับบริการ	ประชาชนได้รับประโยชน์ทั้งหมดในเขต อบต.กุสุมาลย์	สำนักงานปลัด	
โครงการรณรงค์ป้องกันแก๊ซและพิษจากหมอกควันและไฟป่า	เพื่อป้องกันการเกิดไฟป่า	พื้นที่ป่าสาธารณะในตำบลกุสุมาลย์	๑๐๐,๐๐๐	๑๐๐,๐๐๐	๑๐๐,๐๐๐	๑๐๐,๐๐๐	ร้อยละของชุมชนที่มีความเข้มแข็ง	ประชาชนมีความปลอดภัยทางไกลมลพิษหมอกควันและไฟป่า	สำนักงานปลัด	
๔ โครงการ			๑,๒๕๐,๐๐๐	๑,๒๕๐,๐๐๐	๑,๒๕๐,๐๐๐	๑,๒๕๐,๐๐๐	๑,๒๕๐,๐๐๐			

รายละเอียดโครงการพัฒนา  
แผนพัฒนาท้องถิ่น (พ.ศ. ๒๕๖๖ - ๒๕๗๐)  
องค์การบริหารส่วนตำบลภูสีฐาน อำเภอนาดูน จังหวัดมหาสารคาม

นครศาสตร์จังหวัดที่ ๒ ส่งเสริมการค้า การลงทุน การท่องเที่ยวเชิงสร้างสรรค์และวัฒนธรรม เป็นมิตรกับสิ่งแวดล้อม  
นครศาสตร์การพัฒนาขององค์กรปกครองส่วนท้องถิ่นในเขตจังหวัดที่ ๓ การพัฒนาโครงสร้างการผลิตและสร้างควมมั่นคงทางเศรษฐกิจในท้องถิ่น  
ยุทธศาสตร์ด้านเศรษฐกิจ

๒.๑ แผนงานการเกษตร : งานสิ่งแวดล้อมและทรัพยากรธรรมชาติ

โครงการ	วัตถุประสงค์	เป้าหมาย (ผลผลิตของโครงการ)	งบประมาณ				ตัวชี้วัด (KPI)	ผลที่คาดว่าจะได้รับ	หน่วยงาน รับผิดชอบหลัก
			๒๕๖๖ (บาท)	๒๕๖๗ (บาท)	๒๕๖๘ (บาท)	๒๕๖๙ (บาท)			
โครงการขุดลอกหนองบัวพัฒนา หมู่ที่ ๖	เพื่อให้ประชาชนได้มีน้ำเพื่ออุปโภค บริโภค และทำการเกษตรอย่างทั่วถึง	ขุดลอกหนองบัวพัฒนา (ตามแบบ อบต.กำหนด)	๑,๐๐๐,๐๐๐	๑,๐๐๐,๐๐๐	๑,๐๐๐,๐๐๐	๑,๐๐๐,๐๐๐	แหล่งน้ำได้รับการพัฒนาและมีมาตรฐาน	ประชาชนมีน้ำเพื่ออุปโภค บริโภคและทำการเกษตร	กองช่าง
โครงการขุดลอกหนองไฮ หมู่ที่ ๖	เพื่อให้ประชาชนได้มีน้ำเพื่ออุปโภค บริโภค และทำการเกษตรอย่างทั่วถึง	ขุดลอกหนองไฮกว้าง ๓๐ เมตร ยาว ๕๐ เมตร ลึก ๓ เมตร (ตามแบบ อบต.กำหนด)	๑๐๐,๐๐๐	๑๐๐,๐๐๐	๑๕๐,๐๐๐	๑๕๐,๐๐๐	ร้อยละของแหล่งน้ำได้รับการพัฒนาและมีมาตรฐาน	ประชาชนมีน้ำเพื่ออุปโภค บริโภคและทำการเกษตรอย่างทั่วถึง	กองช่าง
โครงการขุดลอกคลองงาน หมู่ที่ ๗	เพื่อให้ประชาชนได้มีน้ำเพื่ออุปโภค บริโภค และทำการเกษตรอย่างทั่วถึง	ขุดลอกหนองคลองงาน (ตามแบบ อบต.กำหนด)	๑๐๐,๐๐๐	๑๐๐,๐๐๐	๑๐๐,๐๐๐	๑๐๐,๐๐๐	แหล่งน้ำได้รับการพัฒนาและมีมาตรฐาน	ประชาชนมีน้ำเพื่ออุปโภค บริโภคและทำการเกษตร	กองช่าง
โครงการขุดลอกลำห้วยป่า หมู่ที่ ๗	เพื่อให้ประชาชนในหมู่ที่ ๗ ได้มีน้ำเพื่ออุปโภค บริโภค และทำการเกษตรอย่างทั่วถึง	ขุดลอกลำห้วย หมู่ที่ ๗ กว้าง ๑๕ เมตร ยาว ๕๕๐ เมตร (ตามแบบ อบต.กำหนด)	๘๐๐,๐๐๐	๘๐๐,๐๐๐	๘๐๐,๐๐๐	๘๐๐,๐๐๐	แหล่งน้ำได้รับการพัฒนาและมีมาตรฐาน	ประชาชนมีน้ำเพื่ออุปโภค บริโภคและทำการเกษตรอย่างทั่วถึง	กองช่าง

รายละเอียดโครงการพัฒนา

แผนพัฒนาท้องถิ่น (พ.ศ. ๒๕๖๖ - ๒๕๗๐)

องค์การบริหารส่วนตำบลสุรนารี อำเภอนาอุดม จังหวัดมหาสารคาม

- ยุทธศาสตร์จังหวัดที่ ๒ ส่งเสริมการค้า การลงทุน การท่องเที่ยวเชิงสร้างสรรค์และวัฒนธรรม เป็นมิตรกับสิ่งแวดล้อม
- ยุทธศาสตร์การพัฒนาขององค์กรปกครองส่วนท้องถิ่นในเขตจังหวัดที่ ๓ การพัฒนาโครงสร้างการผลัดและสร้างเชื่อมั่นทางเศรษฐกิจในท้องถิ่น
- ยุทธศาสตร์ด้านจัดระเบียบชุมชน สังคม และรักษาความสงบเรียบร้อย

๓.๑ การรักษาความสงบภายใน : งานป้องกันและบรรเทาสาธารณภัย

โครงการ	วัตถุประสงค์	เป้าหมาย (ผลผลิตของโครงการ)	งบประมาณ					ตัวชี้วัด (KPI)	ผลที่คาดว่าจะได้รับ	หน่วยงาน รับผิดชอบหลัก
			๒๕๖๑ (บาท)	๒๕๖๒ (บาท)	๒๕๖๓ (บาท)	๒๕๖๔ (บาท)	๒๕๖๕ (บาท)			
โครงการติดตั้งกล้องวงจรปิด ภายในหมู่บ้าน ภายในตำบล สุรนารี	เพื่อความปลอดภัยในชีวิต และทรัพย์สิน	จำนวน ๙ หมู่บ้าน	๓๐๐,๐๐๐	๓๐๐,๐๐๐	๓๐๐,๐๐๐	๓๐๐,๐๐๐	๓๐๐,๐๐๐	ร้อยละที่ ประชาชนพึง พอใจ	ประชาชนมีความ ปลอดภัยในชีวิตและ ทรัพย์สิน	กองช่าง
๔ โครงการ	-	-	๓๐๐,๐๐๐	๓๐๐,๐๐๐	๓๐๐,๐๐๐	๓๐๐,๐๐๐	๓๐๐,๐๐๐			

รายละเอียดโครงการพัฒนา

แผนพัฒนาท้องถิ่น (พ.ศ. ๒๕๖๖ - ๒๕๗๐)

องค์การบริหารส่วนตำบลสุรนารี จังหวัดนครราชสีมา

ยุทธศาสตร์จังหวัดที่ ๔ พัฒนาคุณภาพชีวิตของประชาชน ผู้สังคมรัฐรักสามัคคี เทิดทูนสถาบันของชาติเอื้ออาทรและสมานฉันท์  
ยุทธศาสตร์การพัฒนาขององค์กรปกครองส่วนท้องถิ่นในเขตจังหวัดที่ ๒ การสร้างความเข้มแข็งของสังคมและชุมชนในท้องถิ่น

๓ ยุทธศาสตร์การพัฒนาด้านจัดระเบียบชุมชน สังคม และรักษาความสงบเรียบร้อย

๓.๑ แผนงานงบกลาง : งบกลาง

โครงการ	วัตถุประสงค์	เป้าหมาย (ผลผลิตของโครงการ)	งบประมาณ					ตัวชี้วัด (KPI)	ผลที่คาดว่าจะได้รับ	หน่วยงาน รับผิดชอบหลัก
			๒๕๖๖ (บาท)	๒๕๖๗ (บาท)	๒๕๖๘ (บาท)	๒๕๖๙ (บาท)	๒๕๗๐ (บาท)			
โครงการเบี้ยยังชีพผู้สูงอายุ	เพื่อจ่ายเบี้ยยังชีพแก่ผู้สูงอายุที่มีสิทธิ์	ผู้สูงอายุในตำบลสุรนารี	๕,๐๐๐,๐๐๐	๕,๐๐๐,๐๐๐	๕,๐๐๐,๐๐๐	๕,๐๐๐,๐๐๐	๕,๐๐๐,๐๐๐	ร้อยละของประชาชนที่ได้รับการพัฒนา	กองสวัสดิการสังคม	
โครงการเบี้ยยังชีพผู้พิการ	เพื่อจ่ายเบี้ยยังชีพผู้พิการในตำบลสุรนารี	ผู้พิการในตำบลสุรนารี	๒,๐๐๐,๐๐๐	๒,๐๐๐,๐๐๐	๒,๐๐๐,๐๐๐	๒,๐๐๐,๐๐๐	๑,๕๐๐,๐๐๐	ร้อยละของประชาชนที่ได้รับการพัฒนา	กองสวัสดิการสังคม	
โครงการเบี้ยยังชีพผู้ป่วยโรคเอดส์	เพื่อจ่ายเบี้ยยังชีพแก่ผู้ป่วยโรคเอดส์ในตำบลสุรนารี	ตำบลสุรนารี	๓๐,๐๐๐	๓๐,๐๐๐	๓๐,๐๐๐	๓๐,๐๐๐	๑๐,๐๐๐	ผู้ป่วยโรคเอดส์ได้ประโยชน์และพัฒนาตนเอง	กองสวัสดิการสังคม	
<b>๓ โครงการ</b>			<b>๗,๐๓๐,๐๐๐</b>	<b>๗,๐๓๐,๐๐๐</b>	<b>๗,๐๓๐,๐๐๐</b>	<b>๗,๐๓๐,๐๐๐</b>	<b>๕,๕๐๐,๐๐๐</b>			

รายละเอียดโครงการพัฒนา  
แผนพัฒนาท้องถิ่น (พ.ศ. ๒๕๖๖ - ๒๕๗๐)  
องค์การบริหารส่วนตำบลผู้سترรัตน์ อำเภอมาดุน จังหวัดมหาสารคาม

ยุทธศาสตร์จังหวัดที่ ๒ ส่งเสริมการค้า การลงทุน การท่องเที่ยวเชิงสร้างสรรค์และวัฒนธรรม เป็นมิตรกับสิ่งแวดล้อม  
ยุทธศาสตร์การพัฒนาขององค์กรปกครองส่วนท้องถิ่นในเขตจังหวัดที่ ๓ การพัฒนาโครงสร้างการผลิตและสร้างความมั่นคงทางเศรษฐกิจในท้องถิ่น  
๓ ยุทธศาสตร์ด้านจัดระเบียบชุมชน สังคม และรักษาความสงบเรียบร้อย

๓.๑ แผนงานเกษตรและชุมชน : งานกำจัดขยะมูลฝอยและสิ่งปฏิกูล

โครงการ	วัตถุประสงค์	เป้าหมาย (ผลผลิตของโครงการ)	งบประมาณ					ตัวชี้วัด (KPI)	ผลที่คาดว่าจะได้รับ	หน่วยงาน รับผิดชอบหลัก
			๒๕๖๖	๒๕๖๗	๒๕๖๘	๒๕๖๙	๒๕๗๐			
			(บาท)	(บาท)	(บาท)	(บาท)	(บาท)			
โครงการจัดซื้อเตาเผาขยะ ขนาดเล็ก ภายในตำบล ผู้سترรัตน์	เพื่อบริหารจัดการขยะ ภายในชุมชน	เตาเผา ขนาดฐานกว้าง ๒ เมตร ยาว ๒ เมตร สูง ๒.๕ เมตร มีปล่องระบายควัน สูงจากพื้น ๑๐ เมตร เเผขยะได้ ๔๐ ถึง ๕๐ กิโลกรัมต่อชั่วโมง โครงสร้างเป็น โลหะ ท้องเผาใหม่เป็นปูนทนมไฟ ตาม งานที่อบต. กำหนด	๒๐๐,๐๐๐	๒๐๐,๐๐๐	๒๐๐,๐๐๐	๒๐๐,๐๐๐	๒๐๐,๐๐๐	จำนวนเตาเผา ขยะที่เพิ่มขึ้น	ชุมชนและอาสาสมัคร จากขยะ	กองช่าง
๑ โครงการ	-	-	๒๐๐,๐๐๐	๒๐๐,๐๐๐	๒๐๐,๐๐๐	๒๐๐,๐๐๐	๒๐๐,๐๐๐			

รายละเอียดโครงการพัฒนา

แผนพัฒนาท้องถิ่น (พ.ศ. ๒๕๖๖ - ๒๕๗๐)

องค์การบริหารส่วนตำบลกุสุมาลย์ อำเภอหนองบัวลำภู จังหวัดขอนแก่น

ยุทธศาสตร์จังหวัดที่ ๒ ส่งเสริมการค้า การลงทุน การท่องเที่ยวเชิงสร้างสรรค์และวัฒนธรรม เป็นมิตรกับสิ่งแวดล้อม  
ยุทธศาสตร์การพัฒนากองศีกการปกครองส่วนท้องถิ่นในเขตจังหวัดที่ ๓ การพัฒนาโครงสร้างการผลิตและสร้างความรู้เชิงนวัตกรรม

๓ ยุทธศาสตร์ด้านจัดระเบียบชุมชน สังคม และรักษาความสงบเรียบร้อย

๓.๑ แผนงานคณะและชุมชน : งานบริหารทั่วไปเกี่ยวกับทะเลและชุมชน

โครงการ	วัตถุประสงค์	เป้าหมาย (ผลผลิตของโครงการ)	งบประมาณ					ตัวชี้วัด (KPI)	ผลที่คาดว่าจะได้รับ	หน่วยงาน รับผิดชอบหลัก
			๒๕๖๖ (บาท)	๒๕๖๗ (บาท)	๒๕๖๘ (บาท)	๒๕๖๙ (บาท)	๒๕๗๐ (บาท)			
โครงการวางผังชุมชน ในเขต ตำบลกุสุมาลย์		ตำบลกุสุมาลย์	๔๕,๐๐๐	๔๕,๐๐๐	๔๕,๐๐๐	๔๕,๐๐๐	๔๕,๐๐๐	ร้อยละของ ประชาชน ได้รับการ พัฒนา	ครัวเรือนที่ได้รับ ประโยชน์ทั้งหมดใน เขต อบต.กุสุมาลย์	กองช่าง
โครงการจัดตั้งวิสาหกิจชุมชน		เพื่อสื่อสารความรู้ให้กับคน ในชุมชน	๑๐๐,๐๐๐	๑๐๐,๐๐๐	๑๐๐,๐๐๐	๑๐๐,๐๐๐	๑๐๐,๐๐๐	ร้อยละของ ประชาชนที่ ได้รับการบริการ	ประชาชนได้รับ ผลประโยชน์สูงสุด	กองช่าง
๒ โครงการ		-	๑๔๕,๐๐๐	๑๔๕,๐๐๐	๑๔๕,๐๐๐	๑๔๕,๐๐๐	๑๔๕,๐๐๐			

รายละเอียดโครงการพัฒนา

แผนพัฒนาท้องถิ่น (พ.ศ. ๒๕๖๖ - ๒๕๗๐)

องค์การบริหารส่วนตำบลผู้สังข์ อำเภอหาดใหญ่ จังหวัดสงขลา

ยุทธศาสตร์จังหวัดที่ ๒ ส่งเสริมการค้า การลงทุน การท่องเที่ยวเชิงสร้างสรรค์และวัฒนธรรม เป็นมิตรกับสิ่งแวดล้อม  
 ยุทธศาสตร์การพัฒนาขององค์กรปกครองส่วนท้องถิ่นในเขตจังหวัดที่ ๓ การพัฒนาโครงสร้างการผลิตและสร้างความเป็นศูนย์กลางเศรษฐกิจในท้องถิ่น  
 ๓ ยุทธศาสตร์ด้านจัดระเบียบชุมชน สังคม และรักษาความสงบเรียบร้อย

๓.๑ แผนงานเกษตรและชุมชน : งานไฟฟ้าและประปา

โครงการ	วัตถุประสงค์	เป้าหมาย (ผลผลิตของโครงการ)	งบประมาณ					ตัวชี้วัด (KPI)	ผลที่คาดว่าจะได้รับ	หน่วยงาน รับผิดชอบหลัก
			๒๕๖๖ (บาท)	๒๕๖๗ (บาท)	๒๕๖๘ (บาท)	๒๕๖๙ (บาท)	๒๕๗๐ (บาท)			
โครงการ อุดหนุนไฟฟ้าส่วนภูมิภาค (สาขานาดูน) เพื่อเป็นค่าขยาย เขตไฟฟ้าแรงต่ำ หมู่ที่ ๑ - ๙	เพื่อให้ประชาชนได้รับความสะดวกจากไฟฟ้าส่องสว่างใน การสัญจรไปมาและ ประชาชนมีไฟฟ้าใช้	เพื่อเป็นค่าขยายเขตไฟฟ้าแรงต่ำ หมู่ที่ ๑ - ๙	๖๑๐,๐๐๐	๓๗๐,๐๐๐	๓๒๐,๐๐๐	๕๐๐,๐๐๐	๕๐๐,๐๐๐	ที่ไฟฟ้าส่อง สว่างเพิ่มขึ้น	ประชาชนได้รับความสะดวกและปลอดภัย ในการสัญจรไปมา	กองช่าง
๑ โครงการ	-	-	๖๑๐,๐๐๐	๓๗๐,๐๐๐	๓๒๐,๐๐๐	๕๐๐,๐๐๐	๕๐๐,๐๐๐			

**รายละเอียดโครงการพัฒนา**  
**แผนพัฒนาท้องถิ่น (พ.ศ. ๒๕๖๖ - ๒๕๗๐)**  
**องค์การบริหารส่วนตำบลสุรนารี อำเภอนาอุดม จังหวัดมหาสารคาม**

ยุทธศาสตร์จังหวัดที่ ๒ ส่งเสริมการค้า การลงทุน การท่องเที่ยวเชิงสร้างสรรค์และวัฒนธรรม เป็นมิตรกับสิ่งแวดล้อม  
 ยุทธศาสตร์การพัฒนาขององค์กรปกครองส่วนท้องถิ่นในเขตจังหวัดที่ ๓ การพัฒนาโครงสร้างการผลิตและสร้างความเป็นคู่แข่งในท้องถิ่น  
 ๓ ยุทธศาสตร์ด้านจัดระเบียบชุมชน สังคม และรักษาความสงบเรียบร้อย

**๓.๑ แผนงานคณะและชุมชน : งานสวนสาธารณะ**

โครงการ	วัตถุประสงค์	เป้าหมาย (ผลผลิตของโครงการ)	งบประมาณ					ตัวชี้วัด (KPI)	ผลที่คาดว่าจะได้รับ	หน่วยงาน รับผิดชอบหลัก
			๒๕๖๖ (บาท)	๒๕๖๗ (บาท)	๒๕๖๘ (บาท)	๒๕๖๙ (บาท)	๒๕๗๐ (บาท)			
โครงการก่อสร้างตกแต่งสวนสาธารณะ	เพื่อส่งเสริมการท่องเที่ยวของตำบล	ประชาชนในตำบลสุรนารี	๑๐๐,๐๐๐	๑๐๐,๐๐๐	๑๐๐,๐๐๐	๑๐๐,๐๐๐	๑๐๐,๐๐๐	ร้อยละของสิ่งแวดล้อมที่ดีขึ้น	ประชาชนได้ออกกำลังกายพักผ่อนหย่อนใจ	กองช่าง
๑ โครงการ	-	-	๑๐๐,๐๐๐	๑๐๐,๐๐๐	๑๐๐,๐๐๐	๑๐๐,๐๐๐	๑๐๐,๐๐๐			

รายละเอียดโครงการพัฒนา

แผนพัฒนาท้องถิ่น (พ.ศ. ๒๕๖๖ - ๒๕๗๐)

องค์การบริหารส่วนตำบลภูสีฐาน อำเภอนาขุ่น จังหวัดมหาสารคาม

ยุทธศาสตร์จังหวัดที่ ๒ ส่งเสริมการค้า การลงทุน การท่องเที่ยวเชิงสร้างสรรค์และวัฒนธรรม เป็นมิตรกับสิ่งแวดล้อม  
 ยุทธศาสตร์การพัฒนาขององค์กรปกครองส่วนท้องถิ่นในเขตจังหวัดที่ ๓ การพัฒนาโครงสร้างการผลิตและสร้างความรู้เชิงท้องถิ่น  
 ยุทธศาสตร์การพัฒนาด้านจัดระเบียบชุมชน สังคม และรักษาความสงบเรียบร้อย  
 ๓.๑ แผนงานสาธารณสุข : งานบริหารทั่วไปเกี่ยวกับสาธารณสุข

โครงการ	วัตถุประสงค์	เป้าหมาย (ผลผลิตของโครงการ)	งบประมาณ					ตัวชี้วัด (KPI)	ผลที่คาดว่าจะได้รับ	หน่วยงาน รับผิดชอบหลัก
			๒๕๖๖ (บาท)	๒๕๖๗ (บาท)	๒๕๖๘ (บาท)	๒๕๖๙ (บาท)	๒๕๗๐ (บาท)			
โครงการประกวดหมู่บ้านสะอาดเพื่อลดปริมาณขยะเพื่อการจัดการสิ่งแวดล้อม	ประกวดหมู่บ้านสะอาด	ตำบลภูสีฐาน	๙๐,๐๐๐	๙๐,๐๐๐	๙๐,๐๐๐	๙๐,๐๐๐	๙๐,๐๐๐	ร้อยละของประชาชนได้รับการพัฒนา	ครัวเรือนได้รับประโยชน์ทั้งหมดในเขต อบต.ภูสีฐาน รัตน์	กองสาธารณสุข
อุดหนุนโครงการพระราชดำริด้านสาธารณสุขหมู่บ้านชุมชน หมู่บ้านชุมชน	อุดหนุนงานโครงการพระราชดำริ หรืองานสาธารณสุขมูลฐาน หมู่บ้านชุมชน หมู่ ๑-๙	ตำบลภูสีฐาน	๒๐๐,๐๐๐	๒๐๐,๐๐๐	๒๐๐,๐๐๐	๒๐๐,๐๐๐	๒๐๐,๐๐๐	ร้อยละของประชาชนได้รับการพัฒนา	ครัวเรือนได้รับประโยชน์ทั้งหมดในเขต อบต.ภูสีฐาน รัตน์	กองสาธารณสุข
โครงการอุดหนุนระบบหลักประกันสุขภาพระดับท้องถิ่น	อุดหนุนกองทุนสุขภาพตำบลภูสีฐาน	ตำบลภูสีฐาน	๑๐๐,๐๐๐	๑๐๐,๐๐๐	๑๐๐,๐๐๐	๑๐๐,๐๐๐	๑๐๐,๐๐๐	ร้อยละของประชาชนได้รับการพัฒนา	ครัวเรือนได้รับประโยชน์ทั้งหมดในเขต อบต.ภูสีฐาน รัตน์	กองสาธารณสุข
โครงการคัดแยกขยะเพื่อลดปริมาณขยะ	เพื่อรณรงค์การคัดแยกขยะ	ลดปริมาณขยะในเขตตำบลภูสีฐาน	๕๐,๐๐๐	๕๐,๐๐๐	๕๐,๐๐๐	๕๐,๐๐๐	๕๐,๐๐๐	ร้อยละของประชาชนที่ได้รับการบริการ	ครัวเรือนได้รับประโยชน์ที่บ้านสะอาด น่าอยู่	กองสาธารณสุข
โครงการชุมชนปลอดภัย	เพื่อประชาชนไม่เป็นโรคใช้เลือดออก	ประชาชนในตำบลภูสีฐาน	๑๕๐,๐๐๐	๑๕๐,๐๐๐	๑๕๐,๐๐๐	๑๕๐,๐๐๐	๑๕๐,๐๐๐	ร้อยละของประชาชนได้รับการบริการ	ประชาชนในเขตตำบลภูสีฐาน รัตน์ไม่ป่วยเลือดออก	กองสาธารณสุข
โครงการจัดซื้อวัคซีนป้องกันโรคพิษสุนัขบ้าและโรคปากเท้าเปื่อย	เพื่อป้องกันประชาชนไม่ให้ เป็นโรคพิษสุนัขบ้าและโรคปากเท้าเปื่อย	ประชาชนในตำบลภูสีฐาน	๑๐๐,๐๐๐	๑๐๐,๐๐๐	๑๐๐,๐๐๐	๑๐๐,๐๐๐	๑๐๐,๐๐๐	ร้อยละของความปลอดภัยเพิ่มขึ้น	ประชาชนในเขตตำบลภูสีฐาน รัตน์ได้รับบริการทุก ครัวเรือน	กองสาธารณสุข
๕ โครงการ	-	-	๖๙๐,๐๐๐	๖๙๐,๐๐๐	๖๙๐,๐๐๐	๖๙๐,๐๐๐	๖๙๐,๐๐๐			

รายละเอียดโครงการพัฒนา

แผนพัฒนาท้องถิ่น (พ.ศ. ๒๕๖๖ - ๒๕๗๐)

องค์การบริหารส่วนตำบลผู้สังครินทร์ อำเภอนาตุ้ม จังหวัดมหาสารคาม

ยุทธศาสตร์จังหวัดที่ ๓ ส่งเสริมและพัฒนาการจัดการศึกษาเพื่อยกระดับสู่การเป็นศูนย์กลางบริการทางการศึกษาและวัฒนธรรมของภาคตะวันออกเฉียงเหนือ  
ยุทธศาสตร์การพัฒนาขององค์กรปกครองส่วนท้องถิ่นในเขตจังหวัดที่ ๑ การจัดการศึกษา และสร้างสังคมแห่งการเรียนรู้ในท้องถิ่น  
ยุทธศาสตร์การพัฒนาด้านการศึกษา ศาสนาวัฒนธรรมและการท่องเที่ยว

๔.๑ แผนงานการศึกษา : งานบริหารทั่วไปเกี่ยวกับการศึกษา

โครงการ	วัตถุประสงค์	เป้าหมาย (ผลผลิตของโครงการ)	งบประมาณ					ตัวชี้วัด (KPI)	ผลที่คาดว่าจะได้รับ	หน่วยงาน รับผิดชอบหลัก
			๒๕๖๖ (บาท)	๒๕๖๗ (บาท)	๒๕๖๘ (บาท)	๒๕๖๙ (บาท)	๒๕๗๐ (บาท)			
โครงการพัฒนาแหล่งท่องเที่ยว คูเมืองโบราณนครจำปาศรี	เพื่อพัฒนาแหล่งท่องเที่ยวใน ตำบล	พัฒนาแหล่งท่องเที่ยว	๒๐๐,๐๐๐	๕๐๐,๐๐๐	๕๐๐,๐๐๐	๕๐๐,๐๐๐	๕๐๐,๐๐๐	ร้อยละของ นักท่องเที่ยว เพิ่มขึ้น	นักท่องเที่ยวเพิ่มขึ้น	กองการศึกษา
จัดโครงการศึกษา ติดตามผล การศึกษาของเด็กนักเรียน/ นักศึกษาทั้งในระบบและนอก ระบบ	เพื่อให้ทราบการศึกษาต่อของ เด็กเรียน/นัศึกษากายไม่تابล	นักเรียนได้ศึกษาทั้งในระบบและ นอกระบบ	๕๐,๐๐๐	๕๐,๐๐๐	๕๐,๐๐๐	๕๐,๐๐๐	๕๐,๐๐๐	ร้อยละของ นักเรียนที่เพิ่มขึ้น	อัตราการเรียนดีที่ เพิ่มขึ้นของเด็ก นักเรียนในตำบล	กองการศึกษา
ฝึกอบรมส่งเสริมทักษะ การเรียนรู้ด้านวิชาชีพ	เพื่อให้เด็กนักเรียน/นักศึกษาได้ เรียนรู้ เพิ่มทักษะในการเรียนรู้ ด้านวิชาชีพ	เด็กนักเรียน/นักศึกษาได้เรียนรู้ เพิ่มทักษะในการเรียนรู้ด้านวิชาชีพ	๕๐,๐๐๐	๕๐,๐๐๐	๓๐,๐๐๐	๓๐,๐๐๐	๓๐,๐๐๐	ร้อยละของ นักเรียนมีความรู้ ความเข้าใจใน ด้านวิชาชีพ	นักเรียน/นักศึกษา มีความรู้ ความ เข้าใจในการเรียนรู้ ด้านวิชาชีพมากขึ้น	กองการศึกษา
๓ โครงการ	-	-	๓๐๐,๐๐๐	๖๐๐,๐๐๐	๕๕๐,๐๐๐	๕๕๐,๐๐๐	๕๕๐,๐๐๐	๕๕๐,๐๐๐		

รายละเอียดโครงการพัฒนา

แผนพัฒนาท้องถิ่น (พ.ศ. ๒๕๖๖ - ๒๕๗๐)

องค์การบริหารส่วนตำบลสุพรรณบุรี อำเภอมาดุน จังหวัดมหาสารคาม

ยุทธศาสตร์จังหวัดที่ ๓ ส่งเสริมและพัฒนาการจัดการศึกษาเพื่อยกระดับคุณภาพชีวิตและวัฒนธรรมของภาคตะวันออกเฉียงเหนือ  
 ยุทธศาสตร์การพัฒนาขององค์กรปกครองส่วนท้องถิ่นในเขตจังหวัดที่ ๑ การจัดการศึกษา และสร้างสังคมแห่งการเรียนรู้ท้องถิ่น  
 ๔ ยุทธศาสตร์การพัฒนาด้านการศึกษา ศาสนา วัฒนธรรมและการท่องเที่ยว

๔.๑ แผนงานการศึกษา : งานระดับก่อนวัยเรียนและประถมศึกษา

โครงการ	วัตถุประสงค์	เป้าหมาย (ผลผลิตของโครงการ)	งบประมาณ					ตัวชี้วัด (KPI)	ผลที่คาดว่าจะได้รับ	หน่วยงาน รับผิดชอบหลัก
			๒๕๖๖ (บาท)	๒๕๖๗ (บาท)	๒๕๖๘ (บาท)	๒๕๖๙ (บาท)	๒๕๗๐ (บาท)			
โครงการจัดงานวันเด็กแห่งชาติ	เพื่อจัดงานวันเด็กแห่งชาติให้แก่เด็กเล็กในสังกัด อบต.สุพรรณบุรี กุสันตรัตน์	ศูนย์พัฒนาเด็กเล็กโนนเขตตำบลกุสันตรัตน์	๕๐,๐๐๐	๕๐,๐๐๐	๕๐,๐๐๐	๕๐,๐๐๐	๕๐,๐๐๐	จำนวนครั้งที่ดำเนินการ	จัดกิจกรรมวันเด็กแห่งชาติ	กองการศึกษา
ส่งเสริมสนับสนุนการจัดการเรียนการสอนและเทคโนโลยี	เพื่อให้เด็กนักเรียนมีสื่อการเรียนการสอนที่ทันสมัย	๓ โรงเรียน ศูนย์พัฒนาเด็กเล็ก	๑๐๐,๐๐๐	๑๐๐,๐๐๐	๑๐๐,๐๐๐	๑๐๐,๐๐๐	๑๐๐,๐๐๐	ร้อยละนักเรียนที่สื่อการเรียนที่ทันสมัย	นักเรียนมีสื่อการเรียนที่ทันสมัย	กองการศึกษา
ส่งเสริมสนับสนุนเด็กที่ด้อยโอกาส ขาดแคลน กำพรว้า	เพื่อให้เด็กที่ด้อยโอกาส ขาดแคลน กำพรว้า มีโอกาสทางการศึกษา	เด็กนักเรียน ๓ โรงเรียน	๕๐,๐๐๐	๕๐,๐๐๐	๕๐,๐๐๐	๕๐,๐๐๐	๕๐,๐๐๐	ร้อยละนักเรียนมีโอกาสดูหนังสือ	เด็กนักเรียนมีโอกาสดูหนังสือ	กองการศึกษา
ส่งเสริมและสนับสนุนอาชีพใน โรงเรียน ( Osop )	เพื่อส่งเสริมและสนับสนุนให้เด็กนักเรียนมีรายได้ระหว่างเรียน	๓ โรงเรียนในเขตรับผิดชอบ อบต.กุสันตรัตน์	๑๐๐,๐๐๐	๑๐๐,๐๐๐	๑๐๐,๐๐๐	๑๐๐,๐๐๐	๑๐๐,๐๐๐	ร้อยละนักเรียนมีรายได้เพิ่มขึ้น	เด็กนักเรียนมีรายได้เพิ่มขึ้น	กองการศึกษา
โครงการรณรงค์สร้างจิตสำนึกในด้านคุณธรรมและจริยธรรมในตำบลสุพรรณบุรี	เพื่อประชาชนมีจิตสำนึกด้านคุณธรรมและจริยธรรม	สร้างจิตสำนึกในด้านคุณธรรมและจริยธรรม	๕๐,๐๐๐	๕๐,๐๐๐	๕๐,๐๐๐	๕๐,๐๐๐	๕๐,๐๐๐	ร้อยละของประชาชน	ประชาชนมีจิตสำนึกด้านคุณธรรมและจริยธรรมเพิ่มขึ้น	กองการศึกษา

รายละเอียดโครงการพัฒนา

แผนพัฒนาท้องถิ่น (พ.ศ. ๒๕๖๖ - ๒๕๗๐)

องค์การบริหารส่วนตำบลรัตนบุรี อำเภอรัตนบุรี จังหวัดมหาสารคาม

ยุทธศาสตร์จังหวัดที่ ๓ ส่งเสริมและพัฒนาการจัดการศึกษาเพื่อยกระดับสู่การเป็นศูนย์กลางบริการทางการศึกษาและวัฒนธรรมของภาคตะวันออกเฉียงเหนือ

ยุทธศาสตร์การพัฒนาขององค์กรปกครองส่วนท้องถิ่นในเขตจังหวัดที่ ๑ การจัดการศึกษา และสร้างสังคมแห่งการเรียนรู้ในท้องถิ่น

๔ ยุทธศาสตร์การพัฒนาด้านการศึกษา ศาสนาวัฒนธรรมและการท่องเที่ยว

๔.๑ แผนงานการศึกษา : งานระดับก่อนวัยเรียนและประถมศึกษา

โครงการ	วัตถุประสงค์	เป้าหมาย (ผลผลิตของโครงการ)	งบประมาณ					ตัวชี้วัด (KPI)	ผลที่คาดว่าจะได้รับ	หน่วยงานรับผิดชอบหลัก
			๒๕๖๖ (บาท)	๒๕๖๗ (บาท)	๒๕๖๘ (บาท)	๒๕๖๙ (บาท)	๒๕๗๐ (บาท)			
			๕๐,๐๐๐	๕๐,๐๐๐	๕๐,๐๐๐	๕๐,๐๐๐	๕๐,๐๐๐			
โครงการฝึกอบรมเข้าค่ายคุณธรรมจริยธรรม เด็กและเยาวชนตำบลรัตนบุรี	เพื่อให้เด็กและเยาวชนมีจิตสำนึกด้านคุณธรรมและจริยธรรม	เข้าค่ายจริยธรรม คุณธรรม	๑๐๐,๐๐๐	๑๐๐,๐๐๐	๑๐๐,๐๐๐	๑๐๐,๐๐๐	๑๐๐,๐๐๐	ร้อยละของเด็กเยาวชน	เด็กและเยาวชนมีจิตสำนึกด้านคุณธรรมและจริยธรรมเพิ่มขึ้น	กองการศึกษา
สนับสนุนวัสดุทางการศึกษา	เพื่อให้เด็กเรียนที่ขาดแคลนและยากจนมีเครื่องเขียนแบบใช้เรียน	ศูนย์พัฒนาเด็กเล็กในเขตตำบลรัตนบุรี	๑๐๐,๐๐๐	๑๐๐,๐๐๐	๑๐๐,๐๐๐	๑๐๐,๐๐๐	๑๐๐,๐๐๐	ร้อยละของนักเรียนมีคุณภาพดีขึ้น	นักเรียนที่ขาดแคลนและยากจนมีเครื่องเขียนแบบเรียนใช้เรียนครบ	กองการศึกษา
โครงการจัดซื้ออาหารเสริม (นม) โรงเรียน ในเขต อบต. รัตนบุรี ๓ แห่ง	เพื่อจัดซื้ออาหารเสริม (นม) ให้กับเด็กนักเรียนประถมศึกษา	นักเรียนไม่โรงเรียนในเขต อบต. รัตนบุรี ๓ แห่ง	๗๐๐,๐๐๐	๗๐๐,๐๐๐	๗๐๐,๐๐๐	๗๐๐,๐๐๐	๗๐๐,๐๐๐	ร้อยละของนักเรียนที่ได้ดื่มนม	เด็กนักเรียนได้ดื่มนมทุกวัน	กองการศึกษา
โครงการจัดซื้ออาหารเสริม (นม) ศูนย์พัฒนาเด็กเล็ก ๑ ศูนย์	เพื่อจัดซื้ออาหารเสริม (นม) ให้กับเด็กเล็ก ๓ ศูนย์	ศูนย์พัฒนาเด็กเล็ก ๑ ศูนย์	๑๕๐,๐๐๐	๑๕๐,๐๐๐	๑๕๐,๐๐๐	๑๕๐,๐๐๐	๑๕๐,๐๐๐	จำนวนของเด็กเล็กที่ได้ดื่มนม	เด็กเล็กได้ดื่มนมทุกวัน	กองการศึกษา

รายละเอียดโครงการพัฒนา

แผนพัฒนาท้องถิ่น (พ.ศ. ๒๕๖๖ - ๒๕๗๐)

องค์การบริหารส่วนตำบลภูสีฐาน อำเภอหนองหาน จังหวัดมหาสารคาม

ยุทธศาสตร์จังหวัดที่ ๓ ส่งเสริมและพัฒนาการจัดการศึกษาเพื่อยกระดับสู่การเป็นศูนย์กลางบริการทางการศึกษาและวัฒนธรรมของภาคตะวันออกเฉียงเหนือ  
 ยุทธศาสตร์การพัฒนาขององค์กรปกครองส่วนท้องถิ่นในเขตจังหวัดที่ ๑ การจัดการศึกษา และสร้างสังคมแห่งการเรียนรู้ในท้องถิ่น  
 ๔ ยุทธศาสตร์การพัฒนาด้านการศึกษา ศาสนาวัฒนธรรมและการท่องเที่ยว

๔.๑ แผนงานการศึกษา : งานระดับก่อนวัยเรียนและประถมศึกษา

โครงการ	วัตถุประสงค์	เป้าหมาย (ผลผลิตของโครงการ)	งบประมาณ					ตัวชี้วัด (KPI)	ผลที่คาดว่าจะได้รับ	หน่วยงาน รับผิดชอบหลัก
			๒๕๖๖ (บาท)	๒๕๖๗ (บาท)	๒๕๖๘ (บาท)	๒๕๖๙ (บาท)	๒๕๗๐ (บาท)			
โครงการอุดหนุนอาหารกลางวันโรงเรียน ในสังกัด สพฐ. จำนวน ๓ แห่ง	เพื่ออุดหนุนอาหารกลางวันโรงเรียน ในเขต อบต. ภูสีฐาน ๓ แห่ง	นักเรียนในโรงเรียนในเขต อบต. ภูสีฐาน ๓ แห่ง	๑,๒๐๐,๐๐๐	๑,๓๐๐,๐๐๐	๑,๕๐๐,๐๐๐	๑,๕๐๐,๐๐๐	๑,๕๐๐,๐๐๐	จำนวนนักเรียนที่ได้รับประทานอาหาร	เด็กนักเรียนได้รับประทานอาหารครบ ๕ หมู่	กองการศึกษา
โครงการจ้างเหมาประกอบอาหารกลางวันศูนย์พัฒนาเด็กเล็ก ภายใต้นโยบาย อบต. ภูสีฐาน ๑ ศูนย์	เพื่อเป็นค่าใช้จ่ายประกอบอาหารกลางวันศูนย์ อบต. ภูสีฐาน	เด็กเล็กภายในศูนย์ อบต. ภูสีฐาน	๓๕๐,๐๐๐	๓๕๐,๐๐๐	๓๕๐,๐๐๐	๓๕๐,๐๐๐	๓๕๐,๐๐๐	จำนวนของเด็กเล็กที่ได้รับประทานอาหาร	เด็กเล็กได้รับประทานอาหารครบ ๕ หมู่	กองการศึกษา
โครงการจัดซื้ออุปกรณ์การเรียน และสื่อการเรียนรู้การสอนให้กับศูนย์พัฒนาเด็กเล็ก	เพื่อจัดซื้อวัสดุอุปกรณ์การเรียน และสื่อการเรียนรู้การสอนให้กับศูนย์พัฒนาเด็กเล็ก	เด็กเล็กศูนย์ อบต. ภูสีฐาน	๑๐๐,๐๐๐	๑๐๐,๐๐๐	๑๐๐,๐๐๐	๑๐๐,๐๐๐	๑๐๐,๐๐๐	เด็กเล็กมีวัสดุอุปกรณ์การศึกษา	ศูนย์พัฒนาเด็กเล็ก มีสื่อการเรียนรู้การสอนที่ทันสมัยและเพียงพอ	กองการศึกษา
๑๒ โครงการ	-	-	๓,๐๐๐,๐๐๐	๓,๑๐๐,๐๐๐	๓,๑๐๐,๐๐๐	๓,๑๐๐,๐๐๐	๓,๑๐๐,๐๐๐	๓,๒๐๕,๐๐๐	๓,๒๐๕,๐๐๐	๓,๒๐๕,๐๐๐

รายละเอียดโครงการพัฒนา

แผนพัฒนาท้องถิ่น (พ.ศ. ๒๕๖๖ - ๒๕๗๐)

องค์การบริหารส่วนตำบลสุทรรัตน์ อำเภอนาดูน จังหวัดมหาสารคาม

ยุทธศาสตร์จังหวัดที่ ๓ ส่งเสริมและพัฒนาการจัดการศึกษาเพื่อยกระดับสู่การเป็นศูนย์กลางบริการทางการศึกษาและวัฒนธรรมของภาคตะวันออกเฉียงเหนือ

ยุทธศาสตร์การพัฒนาขององค์กรปกครองส่วนท้องถิ่นในเขตจังหวัดที่ ๑ การจัดการศึกษา และสร้างสังคมแห่งการเรียนรู้ในท้องถิ่น

ยุทธศาสตร์การพัฒนาด้านการศึกษา ศาสนาวัฒนธรรมและการท่องเที่ยว

๕.๑ แผนงานการศาสนา วัฒนธรรมและนันทนาการ : งานศาสนาวัฒนธรรมท้องถิ่น

โครงการ	วัตถุประสงค์	เป้าหมาย (ผลผลิตของโครงการ)	งบประมาณ					ตัวชี้วัด (KPI)	ผลที่คาดว่าจะ ได้รับ	หน่วยงาน รับผิดชอบหลัก
			๒๕๖๖ (บาท)	๒๕๖๗ (บาท)	๒๕๖๘ (บาท)	๒๕๖๙ (บาท)	๒๕๗๐ (บาท)			
๑ โครงการจัดงานสงกรานต์ สุทรรัตน์	เพื่อดำเนินจัดโครงการงาน สงกรานต์สุทรรัตน์	เพื่อสืบสานประเพณีวัฒนธรรมท้องถิ่น	๒๐๐,๐๐๐	๒๐๐,๐๐๐	๒๐๐,๐๐๐	๒๐๐,๐๐๐	๒๐๐,๐๐๐	ร้อยละของ ประชาชนที่ร่วม โครงการ	ประชาชนในเขต ตำบลสุทรรัตน์ เข้าร่วมโครงการ	กองการศึกษา
๒ ค่าใช้จ่ายโครงการจัดงาน นมัสการพระธาตุนาดูน งานประเพณี	เพื่อดำเนินจัดการจัดงาน นมัสการพระธาตุนาดูนและ งานประเพณี	ร่วมนมัสการพระธาตุนาดูนและงาน ประเพณี	๕๐,๐๐๐	๕๐,๐๐๐	๕๐,๐๐๐	๕๐,๐๐๐	๕๐,๐๐๐	ร้อยละของ ประชาชนที่เข้า ร่วมงานนมัสการ พระธาตุนาดูน	ประชาชนทุก ครัวเรือนเข้า ร่วมงานนมัสการ พระธาตุนาดูน	กองการศึกษา
๓ โครงการจัดงานบวงสรวงสุทร รัตน์	เพื่อดำเนินโครงการจัดงาน บวงสรวงสุทรรัตน์	เพื่อสืบสานประเพณีวัฒนธรรมท้องถิ่น	๒๐๐,๐๐๐	๒๐๐,๐๐๐	๒๐๐,๐๐๐	๒๐๐,๐๐๐	๒๐๐,๐๐๐	ร้อยละของ ประชาชนที่ร่วม โครงการ	ประชาชนเข้าร่วม โครงการบวงสรวง สุทรรัตน์	กองการศึกษา
๔ อดทนสมถะพัฒนาธรรมตาม สุทรรัตน์	เพื่ออนุรักษ์ประเพณี วัฒนธรรมประเพณีไทยสืบไป	อนุรักษ์ประเพณี วัฒนธรรมประเพณีไทย	๕๐,๐๐๐	๕๐,๐๐๐	๕๐,๐๐๐	๕๐,๐๐๐	๕๐,๐๐๐	ร้อยละของการ ส่งเสริมอนุรักษ์ ประเพณี วัฒนธรรม	ประชาชนรู้จัก ประเพณี วัฒนธรรม ประเพณีไทยสืบไป	กองการศึกษา
๕ สืบสานอนุรักษ์ภูมิปัญญา ท้องถิ่น	เพื่ออนุรักษ์ภูมิปัญญาท้องถิ่น ประชาชนชาวบ้าน	อนุรักษ์ภูมิปัญญาท้องถิ่น ประชาชน	๕๐,๐๐๐	๕๐,๐๐๐	๕๐,๐๐๐	๕๐,๐๐๐	๕๐,๐๐๐	ร้อยละของ ประชาชนได้รับ บริการ	ประชาชนเข้าร่วม กิจกรรม	กองการศึกษา

รายละเอียดโครงการพัฒนา  
แผนพัฒนาท้องถิ่น (พ.ศ. ๒๕๖๖ - ๒๕๗๐)  
องค์การบริหารส่วนตำบลรัตนคีรี อำเภอนาตุ้ม จังหวัดมหาสารคาม

ยุทธศาสตร์จังหวัดที่ ๓ ส่งเสริมและพัฒนาการจัดการศึกษาเพื่อยกระดับสู่การเป็นศูนย์กลางบริการทางการศึกษาและวัฒนธรรมของภาคตะวันออกเฉียงเหนือ  
ยุทธศาสตร์การพัฒนาขององค์กรปกครองส่วนท้องถิ่นในเขตจังหวัดที่ ๑ การจัดการศึกษา และสร้างสังคมแห่งการเรียนรู้ในท้องถิ่น  
ยุทธศาสตร์การพัฒนาด้านการศึกษา ศาสนาวัฒนธรรมและการท่องเที่ยว

๔.๑ แผนงานการศึกษา วัฒนธรรมและนันทนาการ : งานศาสนาวัฒนธรรมท้องถิ่น

โครงการ	วัตถุประสงค์	เป้าหมาย (ผลผลิตของโครงการ)	งบประมาณ					ตัวชี้วัด (KPI)	ผลที่คาดว่าจะ ได้รับ	หน่วยงาน รับผิดชอบหลัก
			๒๕๖๖ (บาท)	๒๕๖๗ (บาท)	๒๕๖๘ (บาท)	๒๕๖๙ (บาท)	๒๕๗๐ (บาท)			
			๓๐,๐๐๐	๓๐,๐๐๐	๓๐,๐๐๐	๓๐,๐๐๐	๓๐,๐๐๐			
ส่งเสริมสนับสนุนงานประเพณี จังหวัด	เพื่ออนุรักษ์ขนบธรรมเนียม ประเพณีไทย	อนุรักษ์ขนบธรรมเนียม	๓๐,๐๐๐	๓๐,๐๐๐	๓๐,๐๐๐	๓๐,๐๐๐	๓๐,๐๐๐	ร้อยละของ ประชาชนที่ได้รับ บริการ	ประชาชนรู้จัก อนุรักษ์ประเพณีที่ สำคัญและสืบ ทอดต่อไป	กองการศึกษา
โครงการวัฒนธรรมไทยสายใย ชุมชน	เพื่อให้ประชาชนและ นักท่องเที่ยวที่สนใจศึกษา ข้อมูลเชิงประวัติศาสตร์	๑ โครงการ	๕๐,๐๐๐	๕๐,๐๐๐	๕๐,๐๐๐	๕๐,๐๐๐	๕๐,๐๐๐	ร้อยละของ ประชาชนที่ได้รับ การพัฒนา	ประชาชนและ นักท่องเที่ยวที่ สนใจศึกษาข้อมูล เชิงประวัติศาสตร์	กองการศึกษา
อุดหนุนและส่งเสริมให้ประชาชน เข้าร่วมกิจกรรมวันสำคัญทาง ศาสนา	เพื่อให้ประชาชนเข้าร่วม กิจกรรมวันสำคัญทางศาสนา	ประชาชนในเขตตำบลรัตนคีรี	๓๐,๐๐๐	๓๐,๐๐๐	๓๐,๐๐๐	๓๐,๐๐๐	๓๐,๐๐๐	ประชาชนได้เข้า ร่วมกิจกรรมทาง ศาสนา	ประชาชนเข้าร่วม กิจกรรมวันสำคัญ ทางศาสนาเพิ่มขึ้น	กองการศึกษา
โครงการประเพณีบุญข้าอา	เพื่อให้ประชาชนเข้าร่วม กิจกรรมบุญข้าอา	ประชาชนในเขตตำบลรัตนคีรี	๓๐,๐๐๐	๓๐,๐๐๐	๓๐,๐๐๐	๓๐,๐๐๐	๓๐,๐๐๐	จำนวนประชาชนได้ เข้าร่วมกิจกรรม	ประชาชนเข้าร่วม กิจกรรมวันสำคัญ ทางศาสนาเพิ่มขึ้น	กองการศึกษา
โครงการวันเข้าพรรษา	เพื่อให้ประชาชนได้สืบทอด พิธีทางศาสนาต่อไป	ประชาชนในเขตตำบลรัตนคีรี	๓๐,๐๐๐	๓๐,๐๐๐	๓๐,๐๐๐	๓๐,๐๐๐	๓๐,๐๐๐	ประชาชนได้เข้า ร่วมกิจกรรม	ประชาชนเข้าร่วม กิจกรรมวันสำคัญ ทางศาสนา	กองการศึกษา

รายละเอียดโครงการพัฒนา

แผนพัฒนาท้องถิ่น (พ.ศ. ๒๕๖๖ - ๒๕๗๐)

องค์การบริหารส่วนตำบลทุ่งศรีดอน อำเภอนาดูน จังหวัดมหาสารคาม

ยุทธศาสตร์จังหวัดที่ ๓ ส่งเสริมและพัฒนาการจัดการศึกษาเพื่อยกระดับสู่การเป็นศูนย์กลางบริการทางการศึกษาและวัฒนธรรมของภาคตะวันออกเฉียงเหนือ

ยุทธศาสตร์การพัฒนาขององค์กรปกครองส่วนท้องถิ่นในเขตจังหวัดที่ ๑ การจัดการศึกษา และสร้างสังคมแห่งการเรียนรู้ในท้องถิ่น

ยุทธศาสตร์การพัฒนาด้านการศึกษา ศาสนา วัฒนธรรมและการท่องเที่ยว

๔.๑ แผนงานการศึกษา วัฒนธรรมและนันทนาการ : งานศาสนา วัฒนธรรมท้องถิ่น

โครงการ	วัตถุประสงค์	เป้าหมาย (ผลผลิตของโครงการ)	งบประมาณ					ผลที่คาดว่าจะได้รับ	หน่วยงาน รับผิดชอบหลัก
			งบประมาณ						
			๒๕๖๖ (บาท)	๒๕๖๗ (บาท)	๒๕๖๘ (บาท)	๒๕๖๙ (บาท)	๒๕๗๐ (บาท)		
โครงการฝึกอบรมพิธีกรรมทางศาสนาผู้นำชุมชนและปราชญ์ชาวบ้านตำบลทุ่งศรีดอน	เพื่อส่งเสริมให้มีการสืบทอดผู้ทำงานด้านศาสนาพื้นที่	ประชาชน เยาวชนในตำบลทุ่งศรีดอน	๕๐,๐๐๐	๕๐,๐๐๐	๕๐,๐๐๐	๕๐,๐๐๐	๕๐,๐๐๐	ร้อยละของบุคลากรที่ได้เข้ารับการอบรม	กองการศึกษา
๑๑ โครงการ	-	-	๓๗๐,๐๐๐	๕๐,๐๐๐	๓๗๐,๐๐๐	๓๗๐,๐๐๐	๓๗๐,๐๐๐	๓๗๐,๐๐๐	

รายละเอียดโครงการพัฒนา

แผนพัฒนาท้องถิ่น (พ.ศ. ๒๕๖๖ - ๒๕๗๐)

องค์การบริหารส่วนตำบลสุทรรัตน์ อำเภอนาตูม จังหวัดมหาสารคาม

ยุทธศาสตร์จังหวัดที่ ๓ ส่งเสริมและพัฒนาการจัดการศึกษาเพื่อยกระดับสู่การเป็นศูนย์กลางบริการทางการศึกษาและวัฒนธรรมของภาคตะวันออกเฉียงเหนือ  
ยุทธศาสตร์การพัฒนาขององค์กรปกครองส่วนท้องถิ่นในเขตจังหวัดที่ ๑ การจัดการศึกษา และสร้างสังคมแห่งการเรียนรู้ในท้องถิ่น  
ยุทธศาสตร์การพัฒนาด้านการศึกษา ศาสนา วัฒนธรรมและการท่องเที่ยว

๔.๑ แผนงานการศึกษา วัฒนธรรมและนันทนาการ : งานกีฬาและนันทนาการ

โครงการ	วัตถุประสงค์	เป้าหมาย (ผลผลิตของโครงการ)	งบประมาณ					ตัวชี้วัด (KPI)	ผลที่คาดว่าจะ ได้รับ	หน่วยงาน รับผิดชอบหลัก
			๒๕๖๑ (บาท)	๒๕๖๒ (บาท)	๒๕๖๓ (บาท)	๒๕๖๔ (บาท)	๒๕๖๕ (บาท)			
			๓๐,๐๐๐	๓๐,๐๐๐	๓๐,๐๐๐	๓๐,๐๐๐	๓๐,๐๐๐			
โครงการอุดหนุนการฝึกอบรม ดนตรีพื้นบ้านตำบลสุทรรัตน์	เพื่อส่งเสริมอนุรักษ์ วัฒนธรรมของท้องถิ่น	ทุกชุมชน	๓๐,๐๐๐	๓๐,๐๐๐	๓๐,๐๐๐	๓๐,๐๐๐	๓๐,๐๐๐	ร้อยละของ ประชาชนที่ได้รับการพัฒนา	กลุ่มกองยาว ดนตรีไทย ชุมชนมีเงินหมุน การค้าเป็นงาน	กองการศึกษา
โครงการจัดการแข่งขันกีฬา ปาศรีสัมพันธ์ ระดับอำเภอ	เพื่อสนับสนุนการจัดการ แข่งขันกีฬาจังหวัดปาศรีสัมพันธ์	จัดการแข่งขันกีฬาจังหวัดปาศรีสัมพันธ์ ระดับอำเภอ	๑๐๐,๐๐๐	๑๐๐,๐๐๐	๑๐๐,๐๐๐	๑๐๐,๐๐๐	๑๐๐,๐๐๐	ร้อยละของ บุคลากรได้เข้าร่วม กิจกรรม	กลุ่มผู้นำ ข้าราชการ ลูกจ้าง ได้พบประสังสรรค์ ร่วมกันและเปลี่ยน เรียนรู้ประสบการณ์	กองการศึกษา
โครงการส่งเสริมการแข่งขันกีฬา ด้านเสพติด	เพื่อให้เด็ก เยาวชน ประชาชนเข้าร่วมแข่งขัน กีฬาด้านเสพติด	๑,๐๐๐ คน	๑๕๐,๐๐๐	๑๕๐,๐๐๐	๑๕๐,๐๐๐	๑๕๐,๐๐๐	๑๕๐,๐๐๐	ร้อยละของ ประชาชน เยาวชน ห่างไกลเสพติด	เด็ก เยาวชน ประชาชนเข้าร่วม แข่งขันกีฬาด้านเสพ เสพติด และ สุขภาพแข็งแรง	กองการศึกษา
๓ โครงการ	-	-	๒๘๐,๐๐๐	๒๘๐,๐๐๐	๒๘๐,๐๐๐	๒๘๐,๐๐๐	๒๘๐,๐๐๐			

## รายละเอียดโครงการพัฒนา

แผนพัฒนาท้องถิ่น (พ.ศ. ๒๕๖๖ - ๒๕๗๐)

องค์การบริหารส่วนตำบลสุรนารี จังหวัดมหาสารคาม

ยุทธศาสตร์จังหวัดที่ ๔ พัฒนาคุณภาพชีวิตของประชาชน ผู้สังคมผู้รักสามัคคี เกิดชุมชนสถาบันของชาติเอื้ออาทรและสืบทอด

ยุทธศาสตร์การพัฒนาขององค์กรปกครองส่วนท้องถิ่นในเขตจังหวัดที่ ๔ การพัฒนาและเสริมสร้างประสิทธิภาพองค์กร

ยุทธศาสตร์การพัฒนาด้านกิจการบ้านเมืองและสังคม

๕.๑ แผนงานบริหารงานทั่วไป : งานบริหารทั่วไป

โครงการ	วัตถุประสงค์	เป้าหมาย (ผลผลิตของโครงการ)	งบประมาณ					ตัวชี้วัด (KPI)	ผลที่คาดว่าจะได้รับ	หน่วยงาน รับผิดชอบหลัก
			๒๕๖๖ (บาท)	๒๕๖๗ (บาท)	๒๕๖๘ (บาท)	๒๕๖๙ (บาท)	๒๕๗๐ (บาท)			
โครงการฝึกอบรมผู้บริหาร พนักงาน ลูกจ้าง สมาชิกใหม่ ให้มีความรู้ความสามารถ	เพื่อฝึกอบรมผู้บริหาร พนักงาน ลูกจ้างและสมาชิก ให้มีความรู้ความสามารถ	ฝึกอบรม ผู้บริหารพนักงาน ลูกจ้าง สมาชิกใหม่	๓๐๐,๐๐๐ (บาท)	๓๐๐,๐๐๐ (บาท)	๓๐๐,๐๐๐ (บาท)	๓๐๐,๐๐๐ (บาท)	๓๐๐,๐๐๐ (บาท)	ร้อยละของ บุคลากรที่ได้เข้า รับการอบรม	พนักงาน ผู้บริหาร ลูกจ้าง สมาชิกใหม่ มี ศักยภาพมากขึ้น	สำนักปลัด
โครงการฝึกอบรม อปพร.	ส่งเสริมการฝึกอบรม อปพร.	ฝึกอบรม อปพร.ในตำบล	๕๐,๐๐๐	๕๐,๐๐๐	๕๐,๐๐๐	๕๐,๐๐๐	๕๐,๐๐๐	บุคลากรที่ได้เข้า รับการอบรม	ประชาชนมีความ ปลอดภัยในชีวิตและ ทรัพย์สิน	สำนักปลัด
โครงการฝึกอบรมป้องกันและ แก้ไขปัญหาเสาพืด	เพื่อให้เยาวชนในพื้นที่ตำบล สุรนารีตระหนัก พัฒนาเป็นผู้ใหญ่ ที่มีคุณภาพห่างไกลยาเสพติด	ฝึกอบรม เยาวชน ทุกหมู่บ้าน	๕๐,๐๐๐	๕๐,๐๐๐	๕๐,๐๐๐	๑๐๐,๐๐๐	๑๐๐,๐๐๐	ร้อยละของ เยาวชนที่ได้เข้ารับ การอบรม	เยาวชนในตำบลสุรนารี รู้ต้นทางไกลยาเสพติด	กองการศึกษา
โครงการพัฒนาศักยภาพ คณะกรรมการพัฒนาคุณภาพ ชีวิตตำบลสุรนารี (พชต. ก. สุรนารี)	เพื่อพัฒนาคุณภาพชีวิตคน ในตำบลสุรนารีให้มีชีวิต ที่ดีขึ้น	ประชาชนในตำบลสุรนารี	๕๐,๐๐๐	๕๐,๐๐๐	๕๐,๐๐๐	๕๐,๐๐๐	๕๐,๐๐๐	ร้อยละของ ประชาชนที่ได้เข้า รับการอบรม	ประชาชนในตำบลสุ รนารีตระหนักคุณภาพ	กองสาธารณสุข
โครงการสำรวจความพึงพอใจ การบริหารจัดการบ้านเมือง ที่ดี	เพื่อสำรวจความพึงพอใจ การบริหารจัดการบ้านเมือง ที่ดี	อปต. สุรนารี	๓๐,๐๐๐	๓๐,๐๐๐	๓๐,๐๐๐	๓๐,๐๐๐	๓๐,๐๐๐	ร้อยละของ ประชาชนที่ได้รับ บริการ	เพื่อให้เกิด ประสิทธิภาพในการ ทำงาน	สำนักปลัด

รายละเอียดโครงการพัฒนา

แผนพัฒนาท้องถิ่น (พ.ศ. ๒๕๖๖ - ๒๕๗๐)

องค์การบริหารส่วนตำบลภูสีฐาน อำเภอโนนสูง จังหวัดมหาสารคาม

ยุทธศาสตร์จังหวัดที่ ๔ พัฒนาศักยภาพชีวิตของประชาชน สุขีสมบูรณ์รักสามัคคี เทิดทูนสถาบันของชาติเอื้ออาทรและสมานฉันท์

ยุทธศาสตร์การพัฒนาขององค์การปกครองส่วนท้องถิ่นในเขตจังหวัดที่ ๔ การพัฒนาและเสริมสร้างประสิทธิภาพขององค์กร

ยุทธศาสตร์การพัฒนาตามภารกิจการบริหารบ้านเมืองและสังคม

๕.๑ แผนงานบริหารงานทั่วไป : งานบริหารทั่วไป

โครงการ	วัตถุประสงค์	เป้าหมาย (ผลผลิตของโครงการ)	งบประมาณ					ตัวชี้วัด (KPI)	ผลที่คาดว่าจะได้รับ	หน่วยงานรับผิดชอบหลัก
			๒๕๖๖ (บาท)	๒๕๖๗ (บาท)	๒๕๖๘ (บาท)	๒๕๖๙ (บาท)	๒๕๗๐ (บาท)			
โครงการ อบรม.สัญจรพบประชาชน	เพื่อออกไปรับฟังความคิดเห็นความต้องการทราบสภาพปัญหาของชุมชน	ประชุม สภา /ผู้บริหารพบประชาชน	๕๐,๐๐๐	๕๐,๐๐๐	๕๐,๐๐๐	๕๐,๐๐๐	๑๐๐,๐๐๐	ร้อยละของประชาชนที่ได้รับบริการ	เพื่อทำให้เกิดประสิทธิภาพในการทำงานและบริการ	สำนักปลัด
โครงการจ้างพนักงานจ้าง อบรม. ช่วยเหลืองาน	เพื่อจ้างพนักงานในการช่วยเหลืองาน	จ้างพนักงาน	๑,๐๐๐,๐๐๐	๑,๐๐๐,๐๐๐	๑,๐๐๐,๐๐๐	๑,๐๐๐,๐๐๐	๓,๐๐๐,๐๐๐	บุคลากรมีประสิทธิภาพในการทำงาน	เพื่อทำให้เกิดประสิทธิภาพในการทำงาน	สำนักปลัด
โครงการมาตรฐานคุณธรรมจริยธรรมของพนักงาน อบรม. คู่สัมพันธ์	เพื่อให้พนักงาน อบรม.คู่สัมพันธ์ มีคุณธรรมจริยธรรม	พนักงาน อบรม. คู่สัมพันธ์	๒๐,๐๐๐	๒๐,๐๐๐	๒๐,๐๐๐	๒๐,๐๐๐	๒๐,๐๐๐	ร้อยละของบุคลากรมีคุณธรรมจริยธรรม	พนักงาน อบรม. คู่สัมพันธ์	สำนักปลัด
โครงการฝึกอบรมการตัดสินใจเด็กและเยาวชนในระดับคู่สัมพันธ์	เพื่อให้เด็กและเยาวชนมีความรู้เกี่ยวกับการตัดสินใจ	ฝึกอบรมการตัดสินใจเด็กและเยาวชนในระดับคู่สัมพันธ์ ๑ โครงการ	๒๐,๐๐๐	๒๐,๐๐๐	๓๐,๐๐๐	๓๐,๐๐๐	๓๐,๐๐๐	ร้อยละของผู้เข้ารับการอบรม	เด็กและเยาวชนมีความรู้เกี่ยวกับการตัดสินใจที่สามารถนำไปปฏิบัติได้	สำนักปลัด
โครงการฝึกอบรมลูกเสือชาวบ้าน	เพื่อให้ประชาชนมีความรู้สามัคคี ในหมู่คณะ	ฝึกอบรมลูกเสือชาวบ้าน ๑ โครงการ	๑๐๐,๐๐๐	๑๐๐,๐๐๐	๑๐๐,๐๐๐	๒๐๐,๐๐๐	๒๐๐,๐๐๐	ร้อยละของผู้เข้ารับการอบรม	ประชาชนมีความสมัครสมานสามัคคี ในหมู่คณะ	สำนักปลัด

รายละเอียดโครงการพัฒนา

แผนพัฒนาท้องถิ่น (พ.ศ. ๒๕๖๖ - ๒๕๗๐)

องค์การบริหารส่วนตำบลกุสุมาลย์ อำเภอหนองน้ำใส จังหวัดมหาสารคาม

ยุทธศาสตร์จังหวัดที่ ๔ พัฒนาคุณภาพชีวิตของประชาชน ผู้สังคมผู้รักสามัคคี เทิดทูนสถาบันของชาติเอื้ออาทรและสมานฉันท์  
ยุทธศาสตร์การพัฒนาขององค์กรปกครองส่วนท้องถิ่นในเขตจังหวัดที่ ๔ การพัฒนาและเสริมสร้างประสิทธิภาพองค์กร

ยุทธศาสตร์การพัฒนาทางด้านกิจการบ้านเมืองและสังคม

๕.๑ แผนงานบริหารงานทั่วไป : งานบริหารทั่วไป

โครงการ	วัตถุประสงค์	เป้าหมาย (ผลผลิตของโครงการ)	งบประมาณ					ตัวชี้วัด (KPI)	ผลที่คาดว่าจะได้รับ	หน่วยงาน รับผิดชอบหลัก
			๒๕๖๖ (บาท)	๒๕๖๗ (บาท)	๒๕๖๘ (บาท)	๒๕๖๙ (บาท)	๒๕๗๐ (บาท)			
จัดฝึกอบรมแม่ทัพคู่ทุกข์ทั้งถิ่น	เพื่อให้แม่ทัพคู่ทุกข์ทั้งถิ่นและเยาวชนได้มีความรู้ด้านการท่องเที่ยวและรู้จักถิ่นฐานบ้านเกิด	นักเรียนนักศึกษาและเยาวชนได้มีความรู้ด้านการท่องเที่ยว	๓๐,๐๐๐	๓๐,๐๐๐	๓๐,๐๐๐	๓๐,๐๐๐	๓๐,๐๐๐	ร้อยละของความสำเร็จของชุมชน	เพื่อให้แม่ทัพคู่ทุกข์ทั้งถิ่นและเยาวชนได้มีความรู้ด้านการท่องเที่ยวและรู้จักถิ่นฐานบ้านเกิด	สำนักปลัด
โครงการปกป้องสถาบัน	เพื่อให้ประชาชนแสดงออกถึงความจงรักภักดีต่อสถาบันพระมหากษัตริย์	ดำเนินการ ๑ โครงการ	๑๐๐,๐๐๐	๑๐๐,๐๐๐	๑๐๐,๐๐๐	๑๐๐,๐๐๐	๑๐๐,๐๐๐	ร้อยละการถวายความจงรักภักดีต่อสถาบันพระมหากษัตริย์	ประชาชนแสดงออกถึงความจงรักภักดีต่อสถาบันพระมหากษัตริย์	สำนักปลัด
โครงการจัดซื้อที่ดินเพื่อขยายเขตที่ทำการ อบต.กุสุมาลย์	เพื่อขยายเขตที่ทำการ อบต.กุสุมาลย์	ซื้อที่ดินเพื่อขยายเขตที่ทำการ อบต.กุสุมาลย์	๒,๐๐๐,๐๐๐	๒,๐๐๐,๐๐๐	๒,๐๐๐,๐๐๐	๒,๐๐๐,๐๐๐	๒,๐๐๐,๐๐๐	ร้อยละของประชาชนที่ได้รับบริการ	อบต.กุสุมาลย์ นำอยู่มามากขึ้น ประชาชนที่มาติดต่อราชการได้รับความสะดวก	กองช่าง
๑๓ โครงการ	-	-	๓,๕๐๐,๐๐๐	๓,๕๐๐,๐๐๐	๓,๕๐๐,๐๐๐	๓,๕๐๐,๐๐๐	๓,๕๐๐,๐๐๐	๒,๐๑๐,๐๐๐	๕,๙๖๐,๐๐๐	๕,๙๖๐,๐๐๐

รายละเอียดโครงการพัฒนา

แผนพัฒนาท้องถิ่น (พ.ศ. ๒๕๖๖ - ๒๕๗๐)

องค์การบริหารส่วนตำบลคู่สันตรัตน์ อำเภอนาดูน จังหวัดมหาสารคาม

ยุทธศาสตร์จังหวัดที่ ๔ พัฒนาคุณภาพชีวิตของประชาชน ผู้สังคมธุรกิจสังคมดี เกิดทุนสถาบันของชาติเอื้ออาทรและสมานฉันท์

ยุทธศาสตร์การพัฒนาขององค์การบริหารส่วนท้องถิ่นในเขตจังหวัดที่ ๔ การพัฒนาและเสริมสร้างประสิทธิภาพองค์กร

: ยุทธศาสตร์การพัฒนาตำบลด้านกิจการบ้านเมืองและสังคม

๕.๑ แผนงานการศึกษา : งานบริหารทั่วไปเกี่ยวกับการศึกษา

โครงการ	วัตถุประสงค์	เป้าหมาย (ผลผลิตของโครงการ)	งบประมาณ					ตัวชี้วัด (KPI)	ผลที่คาดว่าจะได้รับ	หน่วยงาน รับผิดชอบหลัก
			๒๕๖๖ (บาท)	๒๕๖๗ (บาท)	๒๕๖๘ (บาท)	๒๕๖๙ (บาท)	๒๕๗๐ (บาท)			
โครงการจัดหาวัสดุโบราณที่เก่าแก่ไว้เพื่อให้นักท่องเที่ยวได้ศึกษาและเรียนรู้	เพื่อให้มีวัสดุโบราณไว้ให้อุทยานแห่งชาติภูพานและภูผาเทิบศึกษาและเรียนรู้	จัดหาวัสดุโบราณที่เก่าแก่ไว้ในพิพิธภัณฑ์ท้องถิ่นคู่สันตรัตน์	๕๐๐,๐๐๐	๕๐๐,๐๐๐	๕๐๐,๐๐๐	๕๐๐,๐๐๐	๕๐๐,๐๐๐	ร้อยละของนักท่องเที่ยวเพิ่มขึ้น	มีวัสดุโบราณไว้ให้อุทยานแห่งชาติภูพานและเรียนรู้	กองการศึกษา
โครงการจ้างพนักงานดูแลพิพิธภัณฑ์	เพื่อให้โบราณวัตถุภายในพิพิธภัณฑ์ท้องถิ่นคู่สันตรัตน์ไม่เกิดการสูญหายและมีคนดูแล	จ้างพนักงานดูแลพิพิธภัณฑ์	๒๐๐,๐๐๐	๒๐๐,๐๐๐	๒๐๐,๐๐๐	๒๐๐,๐๐๐	๒๐๐,๐๐๐	ร้อยละของบุคลากรมีประสิทธิภาพในการทำงาน	มีพนักงานคอยต้อนรับนักท่องเที่ยวภายในพิพิธภัณฑ์ท้องถิ่นคู่	กองการศึกษา
โครงการส่งเสริมอบรมรู้แหล่งท่องเที่ยวตำบลคู่สันตรัตน์	เพื่ออบรมความรู้ให้ประชาชนและนักท่องเที่ยวที่	ประชาชนไม่ดับและผู้ที่สนใจ	๕๐,๐๐๐	๕๐,๐๐๐	๕๐,๐๐๐	๕๐,๐๐๐	๕๐,๐๐๐	ร้อยละของนักท่องเที่ยวเพิ่มขึ้น	ผู้เข้ารับการอบรมได้รับความรู้แหล่งท่องเที่ยว	กองการศึกษา
รวม	๓ โครงการ	-	๖๕๐,๐๐๐	๖๕๐,๐๐๐	๖๕๐,๐๐๐	๖๕๐,๐๐๐	๖๕๐,๐๐๐			

ร่าง บัญชีครุภัณฑ์  
แผนพัฒนาท้องถิ่น (พ.ศ. ๒๕๖๖ - ๒๕๗๐)  
องค์การบริหารส่วนตำบลรัตนคีรี จังหวัดมหาสารคาม

ที่	แผนงาน	หมวด	ประเภท	เป้าหมาย (ผลผลิตของครุภัณฑ์)	งบประมาณ					หน่วยงาน รับผิดชอบหลัก			
					๒๕๖๖ (บาท)	๒๕๖๗ (บาท)	๒๕๖๘ (บาท)	๒๕๖๙ (บาท)	๒๕๗๐ (บาท)				
๑	แผนงาน : บริหารงานทั่วไป งาน : บริหารทั่วไป	ครุภัณฑ์	ครุภัณฑ์ สำนักงาน	จัดซื้อเครื่องปรับอากาศแบบแยก ส่วนชนิดติดตั้ง (มีระบบ ฟองอากาศ) ขนาด ๑๘,๐๐๐ บีทียู อยู่ เครื่องๆ ละ ๒๘,๖๐๐ บาท (ตามมาตราฐานครุภัณฑ์)	-	๖๓,๐๐๐	๕๗,๒๐๐	๕๗,๒๐๐	๕๗,๒๐๐	๒๕,๗๐๐ (บาท)	๒๕,๗๐๐ (บาท)	๒๕,๗๐๐ (บาท)	สำนักงานปลัด
๒	แผนงาน : บริหารงานทั่วไป งาน : บริหารทั่วไป	ครุภัณฑ์	ครุภัณฑ์ คอมพิวเตอร์	จัดซื้อคอมพิวเตอร์โน้ตบุ๊ก จำนวน ๒ เครื่องๆ ละ ๒๒,๐๐๐ บาท (ตามมาตราฐานครุภัณฑ์)	-	๔๔,๐๐๐	๔๔,๐๐๐	๔๔,๐๐๐	๔๔,๐๐๐	๔๔,๐๐๐	๔๔,๐๐๐	๔๔,๐๐๐	สำนักงานปลัด
๓	แผนงาน : บริหารงานทั่วไป งาน : บริหารทั่วไป	ครุภัณฑ์	ครุภัณฑ์ คอมพิวเตอร์	จัดซื้อคอมพิวเตอร์ตั้งโต๊ะ จำนวน ๒เครื่องๆ ละ ๑๗,๐๐๐ บาท (ตามมาตราฐานครุภัณฑ์)	๓๒,๐๐๐	๓๒,๐๐๐	๓๒,๐๐๐	๓๒,๐๐๐	๓๒,๐๐๐	๑๗,๐๐๐	๑๗,๐๐๐	๑๗,๐๐๐	สำนักงานปลัด
๔	แผนงาน : บริหารงานทั่วไป งาน : บริหารทั่วไป	ครุภัณฑ์	ครุภัณฑ์ คอมพิวเตอร์	จัดซื้อเครื่องปั่นเตอร์เลเซอร์สี จำนวน ๑ เครื่อง (ตามมาตราฐาน ครุภัณฑ์)	-	-	-	-	-	๑๐,๐๐๐	๑๐,๐๐๐	๑๐,๐๐๐	สำนักงานปลัด
๕	แผนงาน : บริหารงานทั่วไป งาน : บริหารทั่วไป	ครุภัณฑ์	ครุภัณฑ์ คอมพิวเตอร์	จัดซื้อเครื่องปั่นเตอร์เลเซอร์ LED ขาวดำ จำนวน ๑ เครื่อง (ตาม มาตราฐานครุภัณฑ์)	-	-	-	-	-	๒,๖๐๐	๒,๖๐๐	๒,๖๐๐	สำนักงานปลัด

ร่าง บัญชีครุภัณฑ์  
แผนพัฒนาท้องถิ่น (พ.ศ. ๒๕๖๖ - ๒๕๗๐)  
องค์การบริหารส่วนตำบลผู้ดั้นตริตัน อำเภอนาตุ้ม จังหวัดมหาสารคาม

ที่	แผนงาน	หมวด	ประเภท	เป้าหมาย (ผลผลิตของครุภัณฑ์)	งบประมาณ					หน่วยงาน รับผิดชอบหลัก
					๒๕๖๖ (บาท)	๒๕๖๗ (บาท)	๒๕๖๘ (บาท)	๒๕๖๙ (บาท)	๒๕๗๐ (บาท)	
๖	แผนงาน : บริหารงานทั่วไป งาน : บริหารทั่วไป	ครุภัณฑ์	ครุภัณฑ์ คอมพิวเตอร์	จัดซื้อเครื่องปริ้นเตอร์เลเซอร์ LED ขนาด A4 ชนิด Network จำนวน ๑ เครื่อง (ตามมาตราฐานครุภัณฑ์)	-	๗,๑๐๐	๘,๙๐๐	๘,๙๐๐	๘,๙๐๐	สำนักงาน สำนักปลัด
๗	แผนงาน : บริหารงานทั่วไป งาน : บริหารทั่วไป	ครุภัณฑ์	ครุภัณฑ์ สำนักงาน	จัดซื้อโต๊ะทำงานและเก้าอี้ทำงาน จำนวน ๒ ชุดๆ ละ ๑๐,๐๐๐ บาท	-	๑๐,๐๐๐	๒๐,๐๐๐	๒๐,๐๐๐	๒๐,๐๐๐	สำนักงาน สำนักปลัด
๘	แผนงาน : บริหารงานทั่วไป งาน : บริหารทั่วไป	ครุภัณฑ์	ครุภัณฑ์ สำนักงาน	จัดซื้อเก้าอี้ทำงาน จำนวน ๒ ตัว	-	๖,๐๐๐	๖,๐๐๐	๖,๐๐๐	๖,๐๐๐	สำนักงาน สำนักปลัด
๙	แผนงาน : บริหารงานทั่วไป งาน : บริหารทั่วไป	ครุภัณฑ์	ครุภัณฑ์ สำนักงาน	จัดซื้อตู้เหล็กเก็บเอกสารสูง ๒ บาน เปิดมือจับปิด จำนวน ๕ ตู้ๆ ละ ๕,๕๐๐ บาท	-	๒๒,๐๐๐	๒๗,๕๐๐	๒๗,๕๐๐	๒๗,๕๐๐	สำนักงาน สำนักปลัด
๑๐	แผนงาน : การรักษาความ สงบภายใน งาน : ป้องกันภัยฝ่ายพล เรือน	ครุภัณฑ์	ครุภัณฑ์อื่นๆ	จัดซื้อเสาสัญญาณไฟกระพริบ จำนวน 6 เสาๆ ละ 25,000 บาท	-	๑๕๐,๐๐๐	๑๕๐,๐๐๐	๑๕๐,๐๐๐	๑๕๐,๐๐๐	สำนักงาน สำนักปลัด

ร่าง บัญชีครุภัณฑ์  
แผนพัฒนาท้องถิ่น (พ.ศ. ๒๕๖๖ - ๒๕๗๐)  
องค์การบริหารส่วนตำบลสุทัศน์ศรีตรัง อำเภอหนองสูง จังหวัดมหาสารคาม

ที่	แผนงาน	หมวด	ประเภท	เป้าหมาย (ผลผลิตของครุภัณฑ์)	งบประมาณ					หน่วยงาน รับผิดชอบหลัก	
					๒๕๖๖ (บาท)	๒๕๖๗ (บาท)	๒๕๖๘ (บาท)	๒๕๖๙ (บาท)	๒๕๗๐ (บาท)		
๑๑	แผนงาน : บริหารงานทั่วไป งาน : บริหารทั่วไป	ครุภัณฑ์	ครุภัณฑ์งาน บ้านงานครัว	(ผลผลิตของครุภัณฑ์) จัดซื้อโต๊ะ ขนาด ๑๓ คิวบิกฟุต จำนวน ๑ ตัว	-	-	๑๙,๐๐๐	๑๙,๐๐๐	๑๙,๐๐๐	๑๙,๐๐๐	สำนักงานปลัด
๑๒	แผนงาน : บริหารงานทั่วไป งาน : บริหารทั่วไป	ครุภัณฑ์	ครุภัณฑ์งาน บ้านงานครัว	(ผลผลิตของครุภัณฑ์) จัดซื้อโต๊ะ ขนาด ๙ คิวบิกฟุต จำนวน ๑ ตัว	-	-	๑๕,๐๐๐	๑๕,๐๐๐	๑๕,๐๐๐	๑๕,๐๐๐	สำนักงานปลัด
๑๓	แผนงาน : บริหารงานทั่วไป งาน : บริหารทั่วไป	ครุภัณฑ์	ครุภัณฑ์ สำนักงาน	(ผลผลิตของครุภัณฑ์) จัดซื้อเครื่องอ่านบัตรประจำตัว ประชาชน (Smart Card Reader) จำนวน ๒ เครื่องๆ ละ ๗๐๐ บาท (ตามมาตรฐานครุภัณฑ์)	๑,๔๐๐	๑,๔๐๐	๑,๔๐๐	๑,๔๐๐	๑,๔๐๐	๑,๔๐๐	สำนักงานปลัด
๑๔	แผนงาน : บริหารงานทั่วไป งาน : บริหารงานคลัง	ครุภัณฑ์	ครุภัณฑ์ คอมพิวเตอร์	(ผลผลิตของครุภัณฑ์) จัดซื้อคอมพิวเตอร์โน้ตบุ๊ก จำนวน ๑ เครื่องๆ (ตามมาตรฐานครุภัณฑ์)	-	๒๒,๐๐๐	๒๒,๐๐๐	๒๒,๐๐๐	๒๒,๐๐๐	๒๒,๐๐๐	กองคลัง
๑๕	แผนงาน : บริหารงานทั่วไป งาน : บริหารงานคลัง	ครุภัณฑ์	ครุภัณฑ์ คอมพิวเตอร์	(ผลผลิตของครุภัณฑ์) จัดซื้อคอมพิวเตอร์ตั้งโต๊ะ จำนวน ๑ เครื่อง (ตามมาตรฐานครุภัณฑ์)	-	๑๗,๐๐๐	๑๗,๐๐๐	๑๗,๐๐๐	๑๗,๐๐๐	๑๗,๐๐๐	กองคลัง

ร่างบัญชีครุภัณฑ์  
แผนพัฒนาท้องถิ่น (พ.ศ. ๒๕๖๖ - ๒๕๗๐)  
องค์การบริหารส่วนตำบลกุสุมาลย์ อำเภอหนองเสือ จังหวัดนนทบุรี

ที่	แผนงาน	หมวด	ประเภท	เป้าหมาย (ผลผลิตของครุภัณฑ์)	งบประมาณ						หน่วยงาน รับผิดชอบหลัก	
					๒๕๖๖ (บาท)	๒๕๖๗ (บาท)	๒๕๖๘ (บาท)	๒๕๖๙ (บาท)	๒๕๗๐ (บาท)			
๑๖	แผนงาน : บริหารงานทั่วไป งาน : บริหารงานคลัง	ครุภัณฑ์	ครุภัณฑ์ สำนักงาน	จัดซื้อตู้เหล็กเก็บเอกสารบานเลื่อน กระจก จำนวน ๔ ตู้ ละ ๕,๐๐๐ บาท	๒๐,๐๐๐	๒๐,๐๐๐	๒๐,๐๐๐	๒๐,๐๐๐	๒๐,๐๐๐	๒๐,๐๐๐	๒๕๗๐ (บาท)	กองคลัง
๑๗	แผนงาน : บริหารงานทั่วไป งาน : บริหารงานคลัง	ครุภัณฑ์	ครุภัณฑ์ สำนักงาน	จัดซื้อตู้เหล็กเก็บเอกสารสูง ๒ บาน เปิดมีจับปิด จำนวน ๒ ตู้ ละ ๕,๕๐๐ บาท	๑๐,๐๐๐	๑๑,๐๐๐	๑๑,๐๐๐	๑๑,๐๐๐	๑๑,๐๐๐	๑๑,๐๐๐	๑๑,๐๐๐	กองคลัง
๑๘	แผนงาน : บริหารงานทั่วไป งาน : บริหารงานคลัง	ครุภัณฑ์	ครุภัณฑ์ สำนักงาน	จัดซื้อเครื่องปรับอากาศแบบแยก ส่วนชนิดติดตั้ง (มีระบบ ฟองอากาศ) ขนาด ๑๘,๐๐๐ บีทียู จำนวน ๒ เครื่องๆ ละ ๒๘,๖๐๐ บาท (ตามมาตราฐาน ครุภัณฑ์)	-	๒๘,๖๐๐	๕๗,๒๐๐	๕๗,๒๐๐	๕๗,๒๐๐	๕๗,๒๐๐	๕๗,๒๐๐	กองคลัง
๑๙	แผนงาน : บริหารงานทั่วไป งาน : บริหารงานคลัง	ครุภัณฑ์	ครุภัณฑ์ คอมพิวเตอร์	จัดซื้อเครื่องปริ้นเตอร์เลเซอร์สี จำนวน ๒ เครื่องๆ ละ ๑๐,๐๐๐ บาท(ตามมาตราฐานครุภัณฑ์)	๑๘,๐๐๐	๑๐,๐๐๐	๒๐,๐๐๐	๒๐,๐๐๐	๒๐,๐๐๐	๒๐,๐๐๐	๒๐,๐๐๐	กองคลัง

ร่าง บัญชีครุภัณฑ์  
แผนพัฒนาท้องถิ่น (พ.ศ. ๒๕๖๖ - ๒๕๗๐)  
องค์การบริหารส่วนตำบลรัตนคีรี อำเภอนาดูน จังหวัดมหาสารคาม

ที่	แผนงาน	หมวด	ประเภท	เป้าหมาย (ผลผลิตของครุภัณฑ์)	งบประมาณ					หน่วยงาน รับผิดชอบหลัก	
					๒๕๖๖ (บาท)	๒๕๖๗ (บาท)	๒๕๖๘ (บาท)	๒๕๖๙ (บาท)	๒๕๗๐ (บาท)		
๒๐	แผนงาน : บริหารงานทั่วไป งาน : บริหารงานคลัง	ครุภัณฑ์	ครุภัณฑ์ สำนักงาน	จัดซื้อโต๊ะทำงานผู้บริหารระดับสูง จำนวน ๑ โต๊ะ	-	๕,๕๐๐	๕,๕๐๐	๕,๕๐๐	๕,๕๐๐	๕,๕๐๐	กองคลัง
๒๑	แผนงาน : บริหารงานทั่วไป งาน : บริหารงานคลัง	ครุภัณฑ์	ครุภัณฑ์ สำนักงาน	จัดซื้อเก้าอี้ ๕ แฉก ระดับสูง จำนวน ๑ โต๊ะ	-	๓,๕๐๐	๓,๕๐๐	๓,๕๐๐	๓,๕๐๐	๓,๕๐๐	กองคลัง
๒๒	แผนงาน : บริหารงานทั่วไป งาน : บริหารงานคลัง	ครุภัณฑ์	ครุภัณฑ์ สำนักงาน	เพื่อจัดซื้อตั้งน้ำร้อน ขนาด ๑๔ ลิตร จำนวน ๑ ถึง	-	-	๑๐,๐๐๐	๑๐,๐๐๐	๑๐,๐๐๐	๑๐,๐๐๐	กองคลัง
๒๓	แผนงาน : บริหารงานทั่วไป งาน : บริหารงานคลัง	ครุภัณฑ์	ครุภัณฑ์โฆษณา และเผยแพร่	จัดซื้อเครื่องมีลมตีมีเดียโปรเจคเตอร์ จำนวน ๑ เครื่อง (ตาม มาตรฐานครุภัณฑ์)	-	๔๒,๕๐๐	๔๒,๕๐๐	๔๒,๕๐๐	๔๒,๕๐๐	๔๒,๕๐๐	กองคลัง
๒๔	แผนงาน : การศึกษา งาน : บริหารทั่วไปเกี่ยวกับ การศึกษา	ครุภัณฑ์	ครุภัณฑ์ คอมพิวเตอร์	จัดซื้อคอมพิวเตอร์โน้ตบุ๊ก จำนวน ๑ เครื่อง (ตามมาตรฐานครุภัณฑ์)	-	๒๒,๐๐๐	๒๒,๐๐๐	๒๒,๐๐๐	๒๒,๐๐๐	๒๒,๐๐๐	กองการศึกษา
๒๕	แผนงาน : การศึกษา งาน : บริหารทั่วไปเกี่ยวกับ การศึกษา	ครุภัณฑ์	ครุภัณฑ์ คอมพิวเตอร์	จัดซื้อเครื่องปริ้นเตอร์เลเซอร์สี จำนวน ๒ เครื่อง ละ ๑๐,๐๐๐ บาท (ตามมาตรฐานครุภัณฑ์)	๒๐,๐๐๐	๒๐,๐๐๐	๒๐,๐๐๐	๒๐,๐๐๐	๒๐,๐๐๐	๒๐,๐๐๐	กองการศึกษา

ร่าง บัญชีครุภัณฑ์  
แผนพัฒนาท้องถิ่น (พ.ศ. ๒๕๖๖ - ๒๕๗๐)  
องค์การบริหารส่วนตำบลภูสีฐานตรัง อำเภอนาคนุ่น จังหวัดมหาสารคาม

ที่	แผนงาน	หมวด	ประเภท	เป้าหมาย (ผลผลิตของครุภัณฑ์)	งบประมาณ					หน่วยงาน รับผิดชอบหลัก		
					๒๕๖๖ (บาท)	๒๕๖๗ (บาท)	๒๕๖๘ (บาท)	๒๕๖๙ (บาท)	๒๕๗๐ (บาท)			
๒๖	แผนงาน : การศึกษา งาน : บริหารทั่วไปเกี่ยวกับ การศึกษา	ครุภัณฑ์	ครุภัณฑ์ สำนักงาน	จัดซื้อโต๊ะทำงานผู้บริหารพร้อม เก้าอี้จำนวน ๑ ชุดๆ ละ ๘,๕๐๐ บาท	๘,๕๐๐			๘,๕๐๐	๘,๕๐๐	๒๕,๕๐๐ (บาท)	กองการศึกษา	
๒๗	แผนงาน : การศึกษา งาน : บริหารทั่วไปเกี่ยวกับ การศึกษา	ครุภัณฑ์	ครุภัณฑ์ สำนักงาน	จัดซื้อตู้เหล็กเก็บเอกสารบานเลื่อน กระจก จำนวน ๒ ตู้ๆ ละ ๕,๐๐๐ บาท	๑๐,๐๐๐			๑๐,๐๐๐	๑๐,๐๐๐	๑๐,๐๐๐	กองการศึกษา	
๒๘	แผนงาน : การศึกษา งาน : บริหารทั่วไปเกี่ยวกับ การศึกษา	ครุภัณฑ์	ครุภัณฑ์ สำนักงาน	จัดซื้อเครื่องอ่านบัตรประจำตัว ประชาชน (Smart Card Reader) จำนวน ๒ เครื่องๆ ละ ๗๐๐ บาท (ตามมาตราฐาน ครุภัณฑ์)				๑,๔๐๐	๑,๔๐๐	๑,๔๐๐	๑,๔๐๐	กองการศึกษา
๒๙	แผนงาน : การศึกษา งาน : บริหารทั่วไปเกี่ยวกับ การศึกษา	ครุภัณฑ์	ครุภัณฑ์ไฟฟ้า และวิทยุ	ติดตั้ง โทรศัพท์และ Internet ภายในพิพิธภัณฑ์ภูสีฐานตรัง				๕๐,๐๐๐	๕๐,๐๐๐	๕๐,๐๐๐	๕๐,๐๐๐	กองการศึกษา
๓๐	แผนงาน : สังคมสงเคราะห์ งาน : บริหารทั่วไปเกี่ยวกับ สังคมสงเคราะห์	ครุภัณฑ์	ครุภัณฑ์ คอมพิวเตอร์	จัดซื้อคอมพิวเตอร์โน้ตบุ๊ก จำนวน ๑ เครื่อง (ตามมาตราฐานครุภัณฑ์)	๒๑,๐๐๐			๒๑,๐๐๐	๒๑,๐๐๐	๒๒,๐๐๐	กองสวัสดิการสังคม	

ร่างบัญชีครุภัณฑ์  
แผนพัฒนาท้องถิ่น (พ.ศ. ๒๕๖๖ - ๒๕๗๐)  
องค์การบริหารส่วนตำบลกุสุมาลย์ อำเภอหนองสูง จังหวัดมุกดาหาร

ที่	แผนงาน	หมวด	ประเภท	เป้าหมาย (ผลผลิตของครุภัณฑ์)	งบประมาณ						หน่วยงาน รับผิดชอบหลัก
					๒๕๖๖ (บาท)	๒๕๖๗ (บาท)	๒๕๖๘ (บาท)	๒๕๖๙ (บาท)	๒๕๗๐ (บาท)		
๓๑	แผนงาน : ส่งเสริมเศรษฐกิจ : บริหารทั่วไปเกี่ยวกับ ส่งเสริมเศรษฐกิจ	ครุภัณฑ์ คอมพิวเตอร์	ครุภัณฑ์ คอมพิวเตอร์	จัดซื้อเครื่องปริ้นเลเซอร์สี จำนวน ๑ เครื่องฯ (ตามมาตราฐานครุภัณฑ์)	๑๐,๐๐๐	๑๐,๐๐๐	๑๐,๐๐๐	๑๐,๐๐๐	๑๐,๐๐๐	๑๐,๐๐๐	กองสวัสดิการสังคม
๓๒	แผนงาน : ส่งเสริมเศรษฐกิจ : บริหารทั่วไปเกี่ยวกับ ส่งเสริมเศรษฐกิจ	ครุภัณฑ์ สำนักงาน	ครุภัณฑ์ สำนักงาน	จัดซื้อตู้เหล็กเก็บเอกสารสูง ๒ บาน เปิดมีล้อจับปิด จำนวน ๑ ตู้ฯ ละ ๕,๕๐๐บาท	๕,๕๐๐	๕,๕๐๐	๕,๕๐๐	๕,๕๐๐	๕,๕๐๐	๕,๕๐๐	กองสวัสดิการสังคม
๓๓	แผนงาน : ส่งเสริมเศรษฐกิจ : บริหารทั่วไปเกี่ยวกับ ส่งเสริมเศรษฐกิจ	ครุภัณฑ์ สำนักงาน	ครุภัณฑ์ สำนักงาน	จัดซื้อตู้เหล็กเก็บเอกสารบานเลื่อน กระจก จำนวน ๑ ตู้ฯ ละ ๕,๐๐๐ บาท	๕,๐๐๐	๕,๐๐๐	๕,๐๐๐	๕,๐๐๐	๕,๐๐๐	๕,๐๐๐	กองสวัสดิการสังคม
๓๔	แผนงาน : ส่งเสริมเศรษฐกิจ : บริหารทั่วไปเกี่ยวกับ ส่งเสริมเศรษฐกิจ	ครุภัณฑ์ สำนักงาน	ครุภัณฑ์ สำนักงาน	จัดซื้อเครื่องอ่านบัตรประจำตัว ประชาชน (Smart Card Reader) จำนวน ๒ เครื่องฯ ละ ๗๐๐ บาท (ตามมาตราฐาน ครุภัณฑ์)	-	๑,๔๐๐	๑,๔๐๐	๑,๔๐๐	๑,๔๐๐	๑,๔๐๐	กองสวัสดิการสังคม

ร่าง บัญชีครุภัณฑ์  
แผนพัฒนาท้องถิ่น (พ.ศ. ๒๕๖๖ - ๒๕๗๐)  
องค์การบริหารส่วนตำบลภูสีฐาน อำเภอนาตุ้ม จังหวัดมหาสารคาม

ที่	แผนงาน	หมวด	ประเภท	เป้าหมาย (ผลผลิตของครุภัณฑ์)	งบประมาณ						หน่วยงาน รับผิดชอบหลัก	
					๒๕๖๖ (บาท)	๒๕๖๗ (บาท)	๒๕๖๘ (บาท)	๒๕๖๙ (บาท)	๒๕๗๐ (บาท)			
๓๕	แผนงาน : เศรษฐกิจชุมชน งาน : บริการทั่วไป เกี่ยวกับเศรษฐกิจชุมชน	ครุภัณฑ์	ครุภัณฑ์สำรวจ	จัดซื้อ GPS เครื่องวัดพื้นที่	-	-	๑๐,๐๐๐	๑๐,๐๐๐	๑๐,๐๐๐	๑๐,๐๐๐	๑๐,๐๐๐	กองช่าง
๓๖	แผนงาน : เศรษฐกิจชุมชน งาน : บริการทั่วไป เกี่ยวกับเศรษฐกิจชุมชน	ครุภัณฑ์	ครุภัณฑ์สำรวจ	จัดซื้อ ถังวัดระยะทาง	๕,๐๐๐	๕,๐๐๐	๕,๐๐๐	๕,๐๐๐	๕,๐๐๐	๕,๐๐๐	๕,๐๐๐	กองช่าง
๓๗	แผนงาน : เศรษฐกิจชุมชน งาน : บริการทั่วไป เกี่ยวกับเศรษฐกิจชุมชน	ครุภัณฑ์	ครุภัณฑ์คอมพิวเตอร์	จัดซื้อคอมพิวเตอร์โน้ตบุ๊ก จำนวน ๑ เครื่อง (ตามมาตรฐานครุภัณฑ์)	-	๒๒,๐๐๐	๒๒,๐๐๐	๒๒,๐๐๐	๒๒,๐๐๐	๒๒,๐๐๐	๒๒,๐๐๐	กองช่าง
๓๘	แผนงาน : เศรษฐกิจชุมชน งาน : บริการทั่วไป เกี่ยวกับเศรษฐกิจชุมชน	ครุภัณฑ์	ครุภัณฑ์สำนักงาน	จัดซื้อเครื่องปรับอากาศแบบแยกส่วนชนิดติดผนัง (มีระบบฟองอากาศ) ขนาด ๑๘,๐๐๐ บีทียู จำนวน ๒ เครื่อง ๒๘,๖๐๐ บาท (ตามมาตรฐานครุภัณฑ์)	-	๒๘,๖๐๐	๒๘,๖๐๐	๒๘,๖๐๐	๒๘,๖๐๐	๒๘,๖๐๐	๒๘,๖๐๐	กองช่าง

ร่าง บัญชีครุภัณฑ์  
แผนพัฒนาท้องถิ่น (พ.ศ. ๒๕๖๖ - ๒๕๗๐)  
องค์การบริหารส่วนตำบลสินธุ์รัตน์ อำเภอนาตุ้ม จังหวัดมหาสารคาม

ที่	แผนงาน	หมวด	ประเภท	เป้าหมาย (ผลผลิตของครุภัณฑ์)	งบประมาณ					หน่วยงาน รับผิดชอบหลัก
					๒๕๖๖ (บาท)	๒๕๖๗ (บาท)	๒๕๖๘ (บาท)	๒๕๖๙ (บาท)	๒๕๗๐ (บาท)	
๓๙	แผนงาน : เศรษฐกิจและชุมชน งาน : บริหารทั่วไป เกี่ยวกับเศรษฐกิจและชุมชน	ครุภัณฑ์ คอมพิวเตอร์	ครุภัณฑ์ คอมพิวเตอร์	จัดซื้อคอมพิวเตอร์ตั้งโต๊ะ เครื่อง ละ ๑๗,๐๐๐ บาท (ตาม มาตรฐานครุภัณฑ์)	๓๒,๐๐๐	๑๗,๐๐๐	๑๗,๐๐๐	๑๗,๐๐๐	๑๗,๐๐๐	กองช่าง
๔๐	แผนงาน : เศรษฐกิจและชุมชน งาน : บริหารทั่วไป เกี่ยวกับเศรษฐกิจและชุมชน	ครุภัณฑ์ คอมพิวเตอร์	ครุภัณฑ์ คอมพิวเตอร์	จัดซื้อเครื่องปริ้นเตอร์ จำนวน ๑ เครื่อง (ตามมาตรฐานครุภัณฑ์)	๕,๐๐๐	๕,๐๐๐	๕,๐๐๐	๕,๐๐๐	๕,๐๐๐	กองช่าง
๔๑	แผนงาน : เศรษฐกิจและชุมชน งาน : บริหารทั่วไป เกี่ยวกับเศรษฐกิจและชุมชน	ครุภัณฑ์ สำนักงาน	ครุภัณฑ์ สำนักงาน	จัดซื้อไม้สตีฟแบบซีก ขนาด ๔ เมตร จำนวน ๑ อัน	-	-	๓,๐๐๐	๓,๐๐๐	๓,๐๐๐	กองช่าง
๔๒	แผนงาน : เศรษฐกิจและชุมชน งาน : บริหารทั่วไป เกี่ยวกับเศรษฐกิจและชุมชน	ครุภัณฑ์ สำนักงาน	ครุภัณฑ์ สำนักงาน	จัดซื้อโต๊ะทำงานพร้อมเก้าอี้ จำนวน ๑ ชุด	-	-	๘,๕๐๐	๘,๕๐๐	๘,๕๐๐	กองช่าง

ร่าง บัญชีครุภัณฑ์  
แผนพัฒนาท้องถิ่น (พ.ศ. ๒๕๖๖ - ๒๕๗๐)  
องค์การบริหารส่วนตำบลกุสันทรรัตน์ อำเภอนาตุ้ม จังหวัดมหาสารคาม

ที่	แผนงาน	หมวด	ประเภท	เป้าหมาย (ผลผลิตของครุภัณฑ์)	งบประมาณ					หน่วยงาน รับผิดชอบหลัก
					๒๕๖๖ (บาท)	๒๕๖๗ (บาท)	๒๕๖๘ (บาท)	๒๕๖๙ (บาท)	๒๕๗๐ (บาท)	
๔๓	แผนงาน : เศรษฐกิจชุมชน งาน : บริหารทั่วไป เกี่ยวกับคณะและชุมชน	ครุภัณฑ์	ครุภัณฑ์ สำนักงาน	จัดซื้อตู้เหล็กเก็บเอกสารบานเลื่อน กระจุ๊ก จำนวน ๒ ตู้ๆ ละ ๕,๐๐๐ บาท	๑๐,๐๐๐	๑๐,๐๐๐	๑๐,๐๐๐	๑๐,๐๐๐	๑๐,๐๐๐	กองช่าง
๔๔	แผนงาน : เศรษฐกิจชุมชน งาน : บริหารทั่วไป เกี่ยวกับคณะและชุมชน	ครุภัณฑ์	ครุภัณฑ์ สำนักงาน	จัดซื้อตู้เหล็กเก็บเอกสารสูง ๒ บาน เปิดมีล้อจับปิด จำนวน ๒ ตู้ๆ ละ ๕,๕๐๐ บาท	๑๑,๐๐๐	๑๑,๐๐๐	๑๑,๐๐๐	๑๑,๐๐๐	๑๑,๐๐๐	กองช่าง
๔๕	แผนงาน : เศรษฐกิจชุมชน งาน : บริหารทั่วไป เกี่ยวกับคณะและชุมชน	ครุภัณฑ์	ครุภัณฑ์ไฟฟ้า และวิทยุ	โครงการติดตั้งกล้องวงจรปิด CCTV ทุกหมู่บ้าน (ตาม มาตรฐานครุภัณฑ์)	-	๒๐๐,๐๐๐	๒๐๐,๐๐๐	๒๐๐,๐๐๐	๒๐๐,๐๐๐	กองช่าง
๔๖	แผนงาน : เศรษฐกิจชุมชน งาน : บริหารทั่วไป เกี่ยวกับคณะและชุมชน	ครุภัณฑ์	ครุภัณฑ์สำรวจ	จัดซื้อกล้องระดับขนาดกำลังขยาย ๓๐ เท่า (ตามมาตรฐานครุภัณฑ์)	๓๔,๐๐๐	๓๔,๐๐๐	๓๔,๐๐๐	๓๔,๐๐๐	๓๔,๐๐๐	กองช่าง

ร่าง บัญชีครุภัณฑ์  
แผนพัฒนาท้องถิ่น (พ.ศ. ๒๕๖๖ - ๒๕๗๐)  
องค์การบริหารส่วนตำบลกุสันทรินทร์ อำเภอนาดูน จังหวัดมหาสารคาม

ที่	แผนงาน	หมวด	ประเภท	เป้าหมาย (ผลผลิตของครุภัณฑ์)	งบประมาณ					หน่วยงาน รับผิดชอบหลัก	
					๒๕๖๖ (บาท)	๒๕๖๗ (บาท)	๒๕๖๘ (บาท)	๒๕๖๙ (บาท)	๒๕๗๐ (บาท)		
๔๗	แผนงาน : เศรษฐกิจชุมชน งาน : บริหารทั่วไป เกี่ยวข้องกับเศรษฐกิจชุมชน	ครุภัณฑ์	ครุภัณฑ์ไฟฟ้า และวิทยุ	โครงการเปลี่ยนและปรับปรุงระบบ ไฟฟ้า อบต. กุสันทรินทร์	๒๐๐,๐๐๐	๒๐๐,๐๐๐	๒๐๐,๐๐๐	๒๐๐,๐๐๐	๒๐๐,๐๐๐	๒๕๗๐ (บาท)	กองช่าง
๔๘	แผนงาน : สาธารณสุข งาน : บริหารทั่วไปเกี่ยวกับ สาธารณสุข	ครุภัณฑ์	ครุภัณฑ์ การเกษตร	จัดซื้อเครื่องพ่นหมอกควัน จำนวน ๒ เครื่อง เป็นแบบเครื่องพ่นฝอย ละออง (ตามมาตรฐานครุภัณฑ์)	-	๑๖๐,๐๐๐	๑๖๐,๐๐๐	๑๖๐,๐๐๐	๑๖๐,๐๐๐	๑๖๐,๐๐๐	กองสาธารณสุข
				รวม	๔๕๙,๙๐๐	๓๖๖,๕๐๐	๓๖๖,๒๐๐	๓๖๖,๒๐๐	๓๖๖,๒๐๐	๓๖๖,๒๐๐	

## การติดตามและประเมินผล

## ๔.๑ การติดตามและประเมินผลยุทธศาสตร์

เนื่องด้วย พระราชบัญญัติสภาตำบลและองค์การบริหารส่วนตำบล พ.ศ.๒๕๓๗ แก้ไขเพิ่มเติมถึงฉบับที่ ๓ (ฉบับที่ ๗) พ.ศ. ๒๕๖๒ มาตรา ๖๘/๑ พระราชบัญญัติกำหนดแผนและขั้นตอนการกระจายอำนาจให้แก่องค์กรปกครองส่วนท้องถิ่น พ.ศ. ๒๕๔๒ หมวด ๒ มาตรา ๑๖ (๑) ระเบียบกระทรวงมหาดไทย ว่าด้วยการจัดทำแผนพัฒนาขององค์กรปกครองส่วนท้องถิ่น พ.ศ. ๒๕๔๘ และที่แก้ไขเพิ่มเติมถึง (ฉบับที่ ๓) พ.ศ. ๒๕๖๑ ได้กำหนดให้องค์กรปกครองส่วนท้องถิ่นมีอำนาจและหน้าที่ในการจัดทำแผนพัฒนาท้องถิ่น เพื่อใช้เป็นกรอบในการจัดทำงบประมาณรายจ่ายประจำปี งบประมาณรายจ่ายเพิ่มเติม และงบประมาณจากเงินสะสมในช่วงของแผนนั้น รวมทั้งวางแนวทางเพื่อให้มีการปฏิบัติให้บรรลุวัตถุประสงค์ตามโครงการพัฒนาที่กำหนดไว้ในแผนพัฒนาท้องถิ่น ซึ่งแผนพัฒนาท้องถิ่น หมายความว่า แผนพัฒนาขององค์กรปกครองส่วนท้องถิ่น ที่กำหนด วิสัยทัศน์ ประเด็นยุทธศาสตร์ เป้าประสงค์ ตัวชี้วัด ค่าเป้าหมาย และกลยุทธ์ โดยสอดคล้องกับแผนพัฒนาจังหวัด ยุทธศาสตร์การพัฒนาขององค์กรปกครองส่วนท้องถิ่นในเขตจังหวัด แผนพัฒนาอำเภอ แผนพัฒนาตำบล แผนพัฒนาหมู่บ้านหรือแผนชุมชน อันมีลักษณะเป็นการกำหนดรายละเอียดแผนงาน โครงการพัฒนา ที่จัดทำขึ้นสำหรับปีงบประมาณแต่ละปี ซึ่งมีความต่อเนื่องและเป็นแผนก้าวหน้า และให้หมายความรวมถึงการเพิ่มเติมหรือเปลี่ยนแปลงแผนพัฒนาท้องถิ่น จึงมีการกำหนดยุทธศาสตร์การพัฒนาขององค์กรปกครองส่วนท้องถิ่นในเขตจังหวัดขึ้น ตามกระบวนการพิจารณาจากประชาคมท้องถิ่นระดับจังหวัด ร่วมกับคณะกรรมการพัฒนาองค์การบริหารส่วนจังหวัด คณะกรรมการประสานแผนพัฒนาท้องถิ่นระดับจังหวัด ผู้แทนองค์กรปกครองส่วนท้องถิ่นในเขตจังหวัด ร่วมกันจัดทำ ทบทวน หรือเปลี่ยนแปลงยุทธศาสตร์การพัฒนาขององค์กรปกครองส่วนท้องถิ่นในเขตจังหวัด เพื่อให้การจัดทำแผนพัฒนาขององค์กรปกครองส่วนท้องถิ่นเกิดประสิทธิภาพ ประสิทธิผล โดยนำยุทธศาสตร์การพัฒนาขององค์กรปกครองส่วนท้องถิ่นในเขตจังหวัดไปใช้เป็นแนวทางในการจัดทำแผนพัฒนาท้องถิ่นของตนเองได้ต่อไป และเพื่อให้สามารถบูรณาการกับแผนพัฒนาจังหวัด แผนปฏิบัติราชการประจำปีของจังหวัดและตอบสนองความต้องการของประชาชนอันจะนำไปสู่การจัดทำงบประมาณ ที่มีประสิทธิภาพในท้องถิ่นได้อย่างแท้จริง เป็นเครื่องมือในการพัฒนาท้องถิ่นให้เข้มแข็ง เกิดประโยชน์สูงสุดต่อประชาชนในท้องถิ่น

ดังนั้น องค์กรปกครองส่วนท้องถิ่น จึงต้องกำหนดยุทธศาสตร์การพัฒนาขององค์กรปกครองส่วนท้องถิ่นให้สอดคล้องยุทธศาสตร์การพัฒนาขององค์กรปกครองส่วนท้องถิ่นในเขตจังหวัด เพื่อนำไปสู่การบูรณาการร่วมกัน ให้เกิดความสอดคล้องกับแผนพัฒนาจังหวัดสามารถเชื่อมโยงไปสู่แผนพัฒนากลุ่มจังหวัด แผนพัฒนาภาค แผนพัฒนาเศรษฐกิจและสังคมแห่งชาติ ฉบับที่ ๑๒ แผนยุทธศาสตร์ชาติ ๒๐ ปี ไทยแลนด์ ๔.๐ และในการจัดทำแผนพัฒนาท้องถิ่น (พ.ศ. ๒๕๖๖ - ๒๕๗๐) จะต้องมีการติดตามและประเมินผลยุทธศาสตร์ ตามระเบียบกระทรวงมหาดไทย ว่าด้วยการจัดทำแผนขององค์กรปกครองส่วนท้องถิ่น พ.ศ. ๒๕๔๘ และที่แก้ไขเพิ่มเติมถึง (ฉบับที่ ๓) พ.ศ. ๒๕๖๑ โดยคณะกรรมการติดตามและประเมินผลแผนพัฒนาท้องถิ่น จะต้องดำเนินการติดตามและประเมินผลยุทธศาสตร์ ซึ่งเป็นส่วนหนึ่งของการติดตามและประเมินผลแผนพัฒนาท้องถิ่น โดยใช้เครื่องมือในการติดตามและประเมินผลยุทธศาสตร์ ดังนี้

แนวทางการ...

แนวทางการพิจารณาการติดตามและประเมินผลยุทธศาสตร์แผนพัฒนาท้องถิ่น (พ.ศ. ๒๕๖๖-๒๕๗๐)

๑๗๐

ลำดับ ที่	ประเด็นการพิจารณา	คะแนนเต็ม
๑	ยุทธศาสตร์ชาติ ๒๐ ปี (พ.ศ. ๒๕๖๑ - ๒๕๘๐)	๑๐
๒	ประเด็นการพัฒนาเศรษฐกิจและสังคมแห่งชาติ ฉบับที่ ๑๓ (พ.ศ. ๒๕๖๖ - ๒๕๗๐)	๑๐
๓	ยุทธศาสตร์ภาคตะวันออกเฉียงเหนือ (พ.ศ. ๒๕๖๖ - ๒๕๗๐)	๑๐
๔	ยุทธศาสตร์กลุ่มจังหวัดภาคตะวันออกเฉียงเหนือตอนล่าง ๑	๑๐
๕	ยุทธศาสตร์จังหวัดนครราชสีมา ระยะ ๕ ปี (พ.ศ. ๒๕๖๖ - ๒๕๗๐)	๑๐
๖	ยุทธศาสตร์การพัฒนาของ อปท. ในเขตจังหวัด (พ.ศ. ๒๕๖๖ - ๒๕๗๐)	๑๐
๗	ไทยแลนด์ ๔.๐	๑๐
๘	ยุทธศาสตร์การพัฒนาขององค์กรปกครองส่วนท้องถิ่น	๑๐
๙	วิสัยทัศน์	๕
๑๐	แนวทางการพัฒนา	๕
๑๑	เป้าประสงค์	๕
๑๒	ตัวชี้วัด	๕
๑๓	ค่าเป้าหมาย	๕
๑๔	กลยุทธ์	๕
<b>คะแนนรวม</b>		<b>๑๑๐</b>

## ๔.๒ การติดตามและประเมินผลโครงการ

สำหรับการติดตามและประเมินผลโครงการ เป็นการติดตามและประเมินผลโครงการในแผนพัฒนาท้องถิ่น (พ.ศ. ๒๕๖๖ - ๒๕๗๐) โดยใช้เครื่องมือในการติดตามและประเมินผลโครงการ ดังนี้

### ๑. แนวทางการพิจารณาการติดตามและประเมินผลโครงการในแผนพัฒนาท้องถิ่น (พ.ศ. ๒๕๖๖ - ๒๕๗๐)

ลำดับ ที่	ประเด็นการพิจารณา	คะแนน เต็ม
๑	โครงการ ครุภัณฑ์ เพื่อบริการสาธารณะและกิจกรรมสาธารณะที่สามารถดำเนินการได้ตามอำนาจหน้าที่พระราชบัญญัติสภาตำบลและองค์การบริหารส่วนตำบล พ.ศ.๒๕๓๗ แก้ไขเพิ่มเติมถึงฉบับที่ ๓ ถึง (ฉบับที่ ๗) พ.ศ. ๒๕๖๒	๑๐
๒	โครงการฯ ที่สามารถดำเนินการได้ตามอำนาจหน้าที่พระราชบัญญัติกำหนดแผนและขั้นตอนการกระจายอำนาจให้แก่องค์กรปกครองส่วนท้องถิ่น พ.ศ. ๒๕๔๒	๑๐
๓	โครงการฯ ที่สามารถดำเนินการได้ตามอำนาจหน้าที่ประกาศคณะกรรมการกระจายอำนาจให้แก่องค์กรปกครองส่วนท้องถิ่น เรื่องการกระจายอำนาจให้แก่องค์กรปกครองส่วนท้องถิ่น พ.ศ. ๒๕๔๓ ลงวันที่ ๒ ธันวาคม ๒๕๕๓	๑๐
๔	โครงการฯ ถูกบรรจุตรงแผนงานตามรูปแบบจำแนกประเภทรายรับ-จ่าย งบประมาณรายจ่ายประจำปีขององค์การปกครองส่วนท้องถิ่น	๑๐
๕	โครงการฯ มีการประมาณการราคาถูกต้องตามหลักวิธีการงบประมาณ สอดคล้องตามเป้าหมายของโครงการ หลักของราคากลางตามพระราชบัญญัติการจัดซื้อจัดจ้างและการบริหารพัสดุภาครัฐ พ.ศ. ๒๕๖๐	๑๐
๖	โครงการฯ มีการประมาณการราคาถูกต้องตามหลักวิธีการงบประมาณ การประมาณราคา สอดคล้องตามเป้าหมายของโครงการ ถูกต้องตามหลักวิชาการทางช่าง หลักของราคากลางตามพระราชบัญญัติการจัดซื้อจัดจ้างและการบริหารพัสดุภาครัฐ พ.ศ. ๒๕๖๐	๑๐
๗	โครงการฯ มีความโปร่งใสในการกำหนดราคากลางและตรวจสอบได้ในเชิงประจักษ์	๑๐
๘	โครงการเงินอุดหนุนเป็นไปตามระเบียบกระทรวงมหาดไทย ว่าด้วยเงินอุดหนุนขององค์กรปกครองส่วนท้องถิ่น พ.ศ. ๒๕๕๙ และที่แก้ไขเพิ่มเติม (ฉบับที่ ๒) พ.ศ. ๒๕๖๓	๑๐
๙	โครงการฯ ผ่านความเห็นชอบจากประชาคมท้องถิ่น	
๑๐	โครงการฯ ผ่านคณะกรรมการสนับสนุนการจัดทำแผนพัฒนา คณะกรรมการพัฒนาสภาท้องถิ่น	๑๐
<b>คะแนนรวม</b>		<b>๑๐๐</b>

๒. การติดตามและประเมินผลการดำเนินงาน

การวางแผนพัฒนาท้องถิ่น (พ.ศ. ๒๕๖๖ – ๒๕๗๐)										
ได้กำหนดโครงการที่จะดำเนินการตามแผนพัฒนาท้องถิ่น (พ.ศ. ๒๕๖๖ – ๒๕๗๐) ดังนี้										
ยุทธศาสตร์ ของ อปท.	๒๕๖๖		๒๕๖๗		๒๕๖๘		๒๕๖๙		๒๕๗๐	
	จำนวน	งบประมาณ	จำนวน	งบประมาณ	จำนวน	งบประมาณ	จำนวน	งบประมาณ	จำนวน	งบประมาณ
๑. ด้านการบริหาร ราชการให้มี ประสิทธิภาพ คุณภาพตาม หลักธรรมาภิบาล										
๒. ด้านการลด ความเหลื่อมล้ำทาง สังคมและพัฒนา คุณภาพชีวิต ประชาชน										
๓. ด้านการพัฒนา ด้านการเกษตร เศรษฐกิจ อุตสาหกรรม										
๔. ด้านการพัฒนา ด้านทรัพยากรและ สิ่งแวดล้อม										
รวม										

สรุปรายงานผลการดำเนินการ ประจำปีงบประมาณ พ.ศ. ....						
ลำดับ ที่	รายการ	โครงการ	งบประมาณ	โครงการที่สามารถดำเนินการได้ (..... โครงการ)		
				คิดเป็นร้อยละ ของแผนพัฒนา ท้องถิ่น	คิดเป็นร้อยละ ของแผนการ ดำเนินงาน	คิดเป็นร้อยละของ ข้อบัญญัติ+ เงินสะสม
๑	บรรจุในแผนพัฒนาท้องถิ่น					
๒	ตั้งในข้อบัญญัติ งบประมาณ					
๓	จากเงินสะสม					
๔	จัดทำแผนการดำเนินงาน - ข้อบัญญัติ = ..... + - เงินสะสม = .....					
๕	สามารถดำเนินการได้ - ข้อบัญญัติ = ..... + - เงินสะสม = .....					

๔.๓ สรุปผลการพัฒนาท้องถิ่น จากแผนพัฒนาท้องถิ่น (พ.ศ. ๒๕๖๑ - ๒๕๖๕)

สรุปรายงานผลการดำเนินการ ประจำปีงบประมาณ พ.ศ. ๒๕๖๑						
ลำดับ ที่	รายการ	โครงการ	งบประมาณ	โครงการที่สามารถดำเนินการได้ (๕๙ โครงการ)		
				คิดเป็นร้อยละ ของ แผนพัฒนา ท้องถิ่น	คิดเป็นร้อย ละของ แผนการ ดำเนินงาน	คิดเป็นร้อยละ ของ ข้อบัญญัติ+ เงินสะสม
๑	บรรจุในแผนพัฒนา ท้องถิ่น (พ.ศ.๒๕๖๑ - ๒๕๖๕) - ปีงบประมาณ พ.ศ. ๒๕๖๑	๑๔๙	๑๐๗,๐๖๕,๐๐๐	๓๙.๖๐	๖๕.๕๖	๖๕.๕๖
๒	ตั้งในข้อบัญญัติ งบประมาณ	๙๐	๒๗,๖๖๑,๖๔๐			
๓	จากเงินสะสม					
๔	จัดทำแผนการดำเนินงาน - ข้อบัญญัติ = ๗๖ - เงินสะสม = ๑๔	๙๐	๑๖,๑๗๘,๔๒๐			
๔	สามารถดำเนินการได้ - ข้อบัญญัติ = ๔๕ - เงินสะสม = ๑๔	๕๙	๑๔,๔๔๙,๔๔๒			

สรุปรายงานผลการดำเนินการ ประจำปีงบประมาณ พ.ศ. ๒๕๖๒						
ลำดับ ที่	รายการ	โครงการ	งบประมาณ	โครงการที่สามารถดำเนินการได้ (๖๔ โครงการ)		
				คิดเป็นร้อยละ ของแผนพัฒนา ท้องถิ่น	คิดเป็นร้อยละ ของแผนการ ดำเนินงาน	คิดเป็นร้อยละ ของข้อบัญญัติ+ เงินสะสม
๑	บรรจุในแผนพัฒนาท้องถิ่น (พ.ศ.๒๕๖๑ - ๒๕๖๕) - ปีงบประมาณ พ.ศ. ๒๕๖๒	๑๔๖	๑๐๕,๕๗๖,๐๐๐	๓๙.๐๔	๖๓.๓๓	๘๓.๘๒
๒	ตั้งในข้อบัญญัติ งบประมาณ	๙๐	๓๐,๐๐๐,๐๐๐			
๓	จ่ายขาดเงินสะสม					
๔	จัดทำแผนการดำเนินงาน - ข้อบัญญัติ = ๙๐ - เงินสะสม =	๖๘	๘,๓๒๑,๐๐๐			
๔	สามารถดำเนินการได้ - ข้อบัญญัติ = ๙๐ - เงินสะสม =	๕๗	๖,๓๗๓,๗๖๘			

สรุปรายงานผลการดำเนินการ ประจำปีงบประมาณ พ.ศ. ๒๕๖๓						
ลำดับ ที่	รายการ	โครงการ	งบประมาณ	โครงการที่สามารถดำเนินการได้ (๖๐ โครงการ)		
				คิดเป็นร้อยละ ของแผนพัฒนา ท้องถิ่น	คิดเป็นร้อยละ ของแผนการ ดำเนินงาน	คิดเป็นร้อยละ ของข้อบัญญัติ+ เงินสะสม
๑	บรรจุในแผนพัฒนาท้องถิ่น (พ.ศ.๒๕๖๑ - ๒๕๖๕) - ปีงบประมาณ พ.ศ. ๒๕๖๓ + เพิ่มเติม	๒๒๐	๑๐๘,๙๔๗,๐๐๐ (๑๐๘,๙๔๗,๐๐๐)	๒๗.๒๗	๗๘.๙๕	๖๖.๖๖
๒	ตั้งในข้อบัญญัติงบประมาณ	๙๐	๑๔,๑๑๖,๘๐๐			
๓	จ่ายขาดเงินสะสม					
๔	สามารถดำเนินการได้ - ข้อบัญญัติ = ๖๐ - เงินสะสม =	๖๐	๑๐,๙๐๔,๓๒๕ (๑๑,๒๐๕,๔๕๖+ )			

สรุปรายงานผลการดำเนินการ ประจำปีงบประมาณ พ.ศ. ๒๕๖๔						
ลำดับ ที่	รายการ	โครงการ	งบประมาณ	โครงการที่สามารถดำเนินการได้ (.....โครงการ)		
				คิดเป็นร้อยละ ของแผนพัฒนา ท้องถิ่น	คิดเป็นร้อยละ ของแผนการ ดำเนินงาน	คิดเป็นร้อยละ ของข้อบัญญัติ+ เงินสะสม
๑	บรรจุในแผนพัฒนาท้องถิ่น (พ.ศ.๒๕๖๑ - ๒๕๖๕) - ปีงบประมาณ พ.ศ. ๒๕๖๔ + เพิ่มเติม	๑๖๐	๑๐๙,๐๕๔,๐๐๐	๑๖.๘๘	๓๖.๙๙	๔๒.๘๖
๒	ตั้งในข้อบัญญัติงบประมาณ	๖๓	๑๓,๓๗๕,๗๒๐			
๓	จ่ายขาดเงินสะสม	-	-			
๔	สามารถดำเนินการได้ - ข้อบัญญัติ	๒๗	๙,๖๑๑,๑๖๒.๑๒			

สรุปรายงานผลการดำเนินการ ประจำปีงบประมาณ พ.ศ. ๒๕๖๕						
ลำดับ ที่	รายการ	โครงการ	งบประมาณ	โครงการที่สามารถดำเนินการได้ (.....โครงการ)		
				คิดเป็นร้อยละ ของแผนพัฒนา ท้องถิ่น	คิดเป็นร้อยละ ของแผนการ ดำเนินงาน	คิดเป็นร้อยละ ของข้อบัญญัติ+ เงินสะสม
๑	บรรจุในแผนพัฒนาท้องถิ่น (พ.ศ.๒๕๖๑ - ๒๕๖๕) - ปีงบประมาณ พ.ศ. ๒๕๖๕ + เพิ่มเติม ฉบับที่ ๑	๒๐๐	๑๐๕,๙๐๔,๐๐๐			
๒	ตั้งในข้อบัญญัติงบประมาณ	๙๐	๓๓,๗๑๖,๓๙๓			
๓	จ่ายขาดเงินสะสม					
๔	สามารถดำเนินการได้ - ข้อบัญญัติ					

## ๔.๔ ข้อเสนอแนะในการจัดทำแผนพัฒนาท้องถิ่นในอนาคต

### (๑) ผลกระทบนำไปสู่ออนาคต

(๑.๑) ปัญหาสาธารณสุขต่างๆ ที่เกิดขึ้นในองค์กรปกครองส่วนท้องถิ่น อันได้แก่ ภัยแล้ง วาตภัย น้ำท่วม อัคคีภัย ที่เกิดขึ้นและส่งผลกระทบต่อประชาชนในพื้นที่ เกิดความเสียหายทั้งชีวิตและทรัพย์สิน แนวทางการแก้ไข คือพิจารณาวางแผนการดำเนินการป้องกัน ก่อนเกิดเหตุ ระหว่างเกิดเหตุ หลังเกิดเหตุ บรรจุแผนงาน โครงการ กิจกรรม การให้ความช่วยเหลือต่างๆ จัดตั้งศูนย์ช่วยเหลือประชาชนขององค์กรปกครองส่วนท้องถิ่น เพื่อสามารถดำเนินการได้ทันทั่วถึง

(๑.๒) ปัญหาโรคระบาดที่เกิดจากคน เกิดจากสัตว์ ที่ส่งผลอันตราย หรือต่อชีวิตประชาชน และสัตว์ต่างๆ ในตำบล ซึ่งได้แก่ โรคติดเชื้อไวรัสโคโรนา ๒๐๑๙ (COVID-๑๙) โรคไข้หวัดใหญ่ ไข้หวัดนก โรคมือ เท้า ปาก ที่เกิดขึ้นกับเด็กๆ โรคพิษสุนัขบ้า แนวทางการแก้ไขปัญหา คือ ฝึกอบรม ประชาสัมพันธ์ รมรงค์ การป้องกัน ลงพื้นที่ระงับการเกิดโรคระบาด การทำลาย การรักษา

(๑.๓) ปัญหาประชาชนมีรายได้น้อย การศึกษาต่ำ ประชาชนในตำบลยังมีคนรายได้น้อย มีหนี้สินเยอะ ไม่เพียงพอในการดำรงชีวิต ค่าครองชีพสูง แนวทางการแก้ไขปัญหา ให้ความรู้เกี่ยวกับการประกอบอาชีพ สาธิตการประกอบอาชีพ ช่วยเหลือประชาชนซ่อมแซมบ้านคนจน ผู้มีรายได้น้อย ส่งเสริมด้านการศึกษาโดยการจัดบริการสาธารณสุขด้านการศึกษา การจัดตั้งศูนย์พัฒนาเด็กเล็ก สนับสนุนกิจกรรมต่างๆ ให้กับเด็กนักเรียน จ้างเด็กนักเรียนในช่วงปิดภาคเรียนเพื่อมีรายได้

(๑.๔) ปัญหายาเสพติดในตำบล ในพื้นที่ยังไม่พบว่ามีการค้ายาเสพติด และยังไม่พบรายงานว่ามีผู้ติดยาเสพติด แต่เพื่อเป็นการป้องกัน มีแนวทางการป้องกัน โดยการลงพื้นที่ค้นหา การรณรงค์ป้องกัน ให้ความรู้กับประชาชนได้ทราบถึงโทษของยาเสพติด

(๑.๕) ปัญหาการสัญจรไปมาของประชาชนในตำบล เนื่องจาก ในตำบลด้านโครงสร้างพื้นฐาน เส้นทางคมนาคมบางหมู่บ้านยังเป็น ถนนดิน ถนนลูกรัง ช่วงฤดูฝนถนนลื่น เป็นหลุมเป็นบ่อ เกิดปัญหาในการสัญจรไปมาของประชาชน เสี่ยงต่อการเกิดอุบัติเหตุ การคมนาคมล่าช้า แนวทางการแก้ไข จัดทำแผนงาน โครงการก่อสร้างถนนในเส้นทางสำคัญ พิจารณาเสนอสนับสนุนจากหน่วยงานอื่น

### (๒) ข้อสังเกต ข้อเสนอแนะ ผลจากการพัฒนา

(๒.๑) ข้อสังเกต จากการสำรวจข้อมูล การลงพื้นที่ในตำบล จะเห็นว่าประชาชนยังมีปัญหาที่ต้องดำเนินการแก้ไขอยู่มาก ดังนี้ ด้านการศึกษา สาธารณสุข ความมั่นคงปลอดภัยในชีวิตและทรัพย์สิน การศาสนา ศิลปวัฒนธรรม ประเพณี กีฬา สถานที่พักผ่อนหย่อนใจ สวัสดิการสังคม การเกษตร เศรษฐกิจ อุตสาหกรรม การพัฒนาอาชีพ เส้นทางคมนาคมขนส่ง/ไฟฟ้า/น้ำประปา/แหล่งน้ำเพื่ออุปโภค – บริโภค ด้านทรัพยากรและสิ่งแวดล้อม ขยะมูลฝอยและสิ่งปฏิกูล จากปัญหาด้านต่างๆ ประชาชนไม่สามารถแก้ไขปัญหาเองได้ จึงต้องเสนอให้องค์กรปกครองส่วนท้องถิ่นแก้ไข ทำให้มีการเสนอโครงการเข้ามาเป็นจำนวนมาก ซึ่งงบประมาณขององค์กรปกครองส่วนท้องถิ่นนั้นมีจำกัดไม่เพียงพอต่อการจัดการได้

(๒.๒) ข้อเสนอแนะ จากข้อสังเกตดังกล่าว มีข้อเสนอแนะในการแก้ไขปัญหาดังกล่าว ดังนี้ ปัญหาดังกล่าว ที่ถูกเสนอมายังองค์กรปกครองส่วนท้องถิ่น นั้น ควรนำมาพิจารณาจัดลำดับความสำคัญโดยประชาคมท้องถิ่น ซึ่งมีหลายภาคส่วน ประกอบไปด้วย คณะกรรมการพัฒนาขององค์กรปกครองส่วนท้องถิ่น สมาชิกสภาท้องถิ่น ผู้นำหมู่บ้าน ตัวแทนส่วนราชการ รัฐวิสาหกิจ หน่วยงานที่เกี่ยวข้อง ประชาชนทั่วไป ร่วมกันพิจารณาจัดลำดับความสำคัญของโครงการ และพิจารณาบรรจุเข้าแผนพัฒนาท้องถิ่นต่อไป กรณีโครงการที่เกิดขึ้นศักยภาพก็ให้องค์กรปกครองส่วนท้องถิ่นเสนอขอรับการสนับสนุนจากหน่วยงานอื่น

(๒.๓) ผลจาก...

(๒.๓) ผลจากการพัฒนา จากการพัฒนาที่ผ่านมาพบว่าองค์กรปกครองส่วนท้องถิ่นได้แก้ไข ปัญหาให้กับประชาชนได้ในหลายเรื่อง และครอบคลุมทุกด้าน มีผลการประเมินอยู่ในเกณฑ์ที่ดี ประชาชนมี ความพึงพอใจ แต่ก็ยังมีปัญหาที่จะต้องแก้ไขต่อไป ไม่ว่าจะเป็นด้านสิ่งแวดล้อมที่ยังมีการเผาหญ้า อ้อย ตอข้าว ในช่วงเวลาเก็บเกี่ยว การเลี้ยงสัตว์ วัว ควาย หมู ที่ส่งกลิ่นเหม็นรำคาญ การพนันที่ยังมีในพื้นที่ เส้นทาง คมนาคมยังไม่ครบ ผลจากการพัฒนาขององค์กรปกครองส่วนท้องถิ่นในปีที่ผ่านมา สรุปได้ดังนี้

(๑) ด้านบริหารราชการให้มีประสิทธิภาพคุณภาพตามหลักธรรมาภิบาล

ลำดับ ที่	โครงการ-กิจกรรม	งบประมาณ (บาท)
๑	โครงการฝึกอบรมพัฒนาศักยภาพและเพิ่มพูนประสิทธิภาพในการทำงานของ ผู้บริหาร ข้าราชการ พนักงานและสมาชิกสภา อบต.กู่สันตรัตน์	๑๕๕,๘๐๐
๒	โครงการมาตรฐานคุณธรรมจริยธรรมของพนักงานองค์การบริหารส่วนตำบลกู่ สันตรัตน์ ผู้บริหาร สมาชิกสภาองค์การบริหารส่วนตำบล พนักงานส่วนตำบล และพนักงานจ้าง	๑๐,๐๐๐

(๒) ด้านลดความเหลื่อมล้ำทางสังคมและพัฒนาคุณภาพชีวิตประชาชน

ลำดับ ที่	โครงการ-กิจกรรม	งบประมาณ (บาท)
๑	โครงการจิตอาสา “เราทำความดีด้วยหัวใจ” ประจำองค์การบริหารส่วนตำบลกู่ สันตรัตน์ (โอนตั้งจ่ายรายการใหม่)	๔๐,๐๐๐
๒	โครงการสนับสนุนค่าใช้จ่ายการบริหารสถานศึกษา (ค่าอาหารกลางวัน)	๓๘๐,๘๐๐
๓	โครงการสนับสนุนค่าใช้จ่ายการบริหารสถานศึกษา (ค่าจัดการเรียนการสอน)	๑๑๕,๖๐๐
๔	โครงการสนับสนุนค่าใช้จ่ายการบริหารสถานศึกษา (ค่าหนังสือเรียน, ค่าอุปกรณ์ การเรียน, ค่าเครื่องแบบนักเรียน, ค่ากิจกรรมพัฒนาผู้เรียน)	๙๑,๘๐๐
๕	โครงการวันเด็กแห่งชาติ	๘๐,๐๐๐
๖	อุดหนุนโครงการสนับสนุนค่าใช้จ่ายการบริหารสถานศึกษา (อาหารกลางวัน) โรงเรียนสังกัดสำนักงานเขตพื้นที่การศึกษา (สพฐ.)	๑,๐๖๐,๐๐๐
๗	อุดหนุนโครงการพระราชดำริด้านสาธารณสุข หมู่ที่ ๑ - ๙	๑๘๐,๐๐๐
๘	โครงการจัดการแข่งขันกีฬาประชาชนด้านยาเสพติด ตำบลกู่สันตรัตน์	๕๐,๐๐๐
๙	โครงการการจัดงานนมัสการพระบรมธาตุนาดูน	๓๐,๐๐๐
๑๐	โครงการจัดงานสงกรานต์กู่สันตรัตน์	๕๒,๐๐๐
๑๑	โครงการการจัดงานบวงสรวงกู่สันตรัตน์	๓๐,๐๐๐

(๓) ด้านการ...

## (๓) ด้านการพัฒนาด้านการเกษตร เศรษฐกิจ อุตสาหกรรม

๑๗๗

ลำดับ ที่	โครงการ-กิจกรรม	งบประมาณ (บาท)
๑	โครงการก่อสร้างถนนคอนกรีตเสริมเหล็กบ้านกุ่ม หมู่ที่ ๒ สายเชื่อมบ้านหนองแคน น้อย ตำบลกุ่มสันตริตัน อำเภอนาดูน จังหวัดมหาสารคาม	๒๐๕,๐๐๐
๒	โครงการก่อสร้างถนนคอนกรีตเสริมเหล็กบ้านกุ่ม หมู่ที่ ๒ สายทิศตะวันตกหมู่บ้าน ตำบลกุ่มสันตริตัน อำเภอนาดูน จังหวัดมหาสารคาม	๑๑๖,๐๐๐
๓	โครงการก่อสร้างถนนคอนกรีตเสริมเหล็กบ้านดอนก่อ หมู่ที่ ๘ สายข้างวัด ตำบล กุ่มสันตริตัน อำเภอนาดูน จังหวัดมหาสารคาม	๑๔๔,๐๐๐
๔	โครงการก่อสร้างถนนคอนกรีตเสริมเหล็กบ้านโนนเมือง หมู่ที่ ๙ สายเชื่อมกุ่มน้อย อำเภอนาดูน จังหวัดมหาสารคาม	๑๕๗,๐๐๐
๕	โครงการก่อสร้างถนนคอนกรีตเสริมเหล็กบ้านยางอีไล หมู่ที่ ๑ สายทิศตะวันออก หมู่บ้าน ตำบลกุ่มสันตริตัน อำเภอนาดูน จังหวัดมหาสารคาม	๑๗๙,๐๐๐
๖	โครงการก่อสร้างถนนคอนกรีตเสริมเหล็กบ้านยางอีไล หมู่ที่ ๑ สายทิศใต้หมู่บ้าน ตำบลกุ่มสันตริตัน อำเภอนาดูน จังหวัดมหาสารคาม	๑๔๒,๐๐๐
๗	โครงการก่อสร้างถนนคอนกรีตเสริมเหล็กบ้านสระบัว หมู่ที่ ๖ สายทิศตะวันตกหนอง สระบัว ตำบลกุ่มสันตริตัน อำเภอนาดูน จังหวัดมหาสารคาม	๒๕๕,๐๐๐
๘	โครงการก่อสร้างถนนคอนกรีตเสริมเหล็กบ้านหนองแคนน้อย หมู่ที่ ๔ สายเชื่อม บ้านกุ่ม ตำบลกุ่มสันตริตัน อำเภอนาดูน จังหวัดมหาสารคาม	๑๗๐,๐๐๐
๙	โครงการก่อสร้างถนนคอนกรีตเสริมเหล็กบ้านหนองท่ม หมู่ที่ ๕ สายภายในหมู่บ้าน ตำบลกุ่มสันตริตัน อำเภอนาดูน จังหวัดมหาสารคาม	๑๙๔,๐๐๐
๑๐	โครงการก่อสร้างถนนคอนกรีตเสริมเหล็กบ้านหนองเป็ยน้อย หมู่ที่ ๗ สายหน้า บ้านนายประวัติ อัมมะโต ตำบลกุ่มสันตริตัน อำเภอนาดูน จังหวัดมหาสารคาม	๗๐,๐๐๐
๑๑	โครงการก่อสร้างถนนคอนกรีตเสริมเหล็กบ้านหนองเป็ยน้อย หมู่ที่ ๗ สายหน้า บ้านนายอ่อนสี ปะนามะสา ตำบลกุ่มสันตริตัน อำเภอนาดูน จังหวัดมหาสารคาม	๑๓๔,๐๐๐
๑๒	โครงการก่อสร้างระบบประปาบ้านดงสวรรค์ ตำบลกุ่มสันตริตัน อำเภอนาดูน จังหวัดมหาสารคาม	๓๙๙,๐๐๐
๑๓	โครงการก่อสร้างลานคอนกรีตตลาดประชารัฐบ้านดอนก่อ หมู่ที่ ๘ ตำบลกุ่มสันต ริตัน อำเภอนาดูน จังหวัดมหาสารคาม	๑๕๓,๐๐๐

(๔) ด้านทรัพยากร...

(๔) ด้านทรัพยากรและสิ่งแวดล้อม

๑๗๘

ลำดับ ที่	โครงการ-กิจกรรม	งบประมาณ (บาท)
๑	โครงการคัดแยกขยะเพื่อลดปริมาณขยะ	๒๐,๐๐๐
๒	โครงการกำจัดฝักตบขวาในแหล่งน้ำสาธารณะ	๑๐,๐๐๐
๓	โครงการรณรงค์ทำความสะอาดหมู่บ้านสะอาดและลดปริมาณขยะ เพื่อการจัดการสิ่งแวดล้อม	๒๐,๐๐๐
๔	โครงการสัตว์ปลอดโรค คนปลอดภัย จากโรคพิษสุนัขบ้า	๑๐,๐๐๐
๕	โครงการปลูกต้นไม้เฉลิมพระเกียรติ	๒๗,๐๐๐

\*\*\*\*\*

# ภาคผนวก



ประกาศองค์การบริหารส่วนตำบลกุ้งสันตรัตน์  
เรื่อง ใช้แผนพัฒนาท้องถิ่น (พ.ศ. ๒๕๖๖ - ๒๕๗๐)

\*\*\*\*\*

เนื่องด้วย องค์การบริหารส่วนตำบลกุ้งสันตรัตน์ ได้ดำเนินการจัดทำแผนพัฒนาท้องถิ่น (พ.ศ. ๒๕๖๖ - ๒๕๗๐) ตามพระราชบัญญัติสภาตำบลและองค์การบริหารส่วนตำบล พ.ศ.๒๕๓๗ แก้ไขเพิ่มเติมถึงฉบับที่ ๓ (ฉบับที่ ๗) พ.ศ. ๒๕๖๒ มาตรา ๖๙/๑ พระราชบัญญัติกำหนดแผนและขั้นตอนการกระจายอำนาจให้แก่องค์กรปกครองส่วนท้องถิ่น พ.ศ. ๒๕๔๒ หมวด ๒ มาตรา ๑๖ (๑) ระเบียบกระทรวงมหาดไทย ว่าด้วยการจัดทำแผนพัฒนาขององค์กรปกครองส่วนท้องถิ่น พ.ศ. ๒๕๔๘ และที่แก้ไขเพิ่มเติมถึง (ฉบับที่ ๓) พ.ศ. ๒๕๖๑ ประกอบกับหนังสือกระทรวงมหาดไทย ด่วนที่สุด ที่ มท ๐๘๑๐.๓/ว ๗๔๖๗ ลงวันที่ ๑๔ ธันวาคม ๒๕๖๓ เรื่อง แนวทางการจัดทำแผนพัฒนาท้องถิ่น (พ.ศ. ๒๕๖๖ - ๒๕๗๐) ขององค์กรปกครองส่วนท้องถิ่น โดยสภาองค์การบริหารส่วนตำบลกุ้งสันตรัตน์ ได้พิจารณาและมีมติเห็นชอบร่างแผนพัฒนา (พ.ศ. ๒๕๖๖ - ๒๕๗๐) ในการประชุมสภา สมัยวิสามัญ สมัยที่ ๓ ครั้งที่ ๑ ประจำปีงบประมาณ ๒๕๖๔ เมื่อวันที่ ๒๗ กันยายน พ.ศ. ๒๕๖๔ ณ ห้องประชุมสภาองค์การบริหารส่วนตำบลกุ้งสันตรัตน์ และนายกองค์การบริหารส่วนตำบลกุ้งสันตรัตน์ ได้อนุมัติร่างแผนพัฒนา (พ.ศ. ๒๕๖๖ - ๒๕๗๐) วันที่ ๒๗ กันยายน พ.ศ. ๒๕๖๔ เป็นที่เรียบร้อยแล้ว

ดังนั้น เพื่อให้เป็นไปตามระเบียบกระทรวงมหาดไทย ว่าด้วยการจัดทำแผนพัฒนาขององค์กรปกครองส่วนท้องถิ่น พ.ศ. ๒๕๔๘ หมวด ๕ ข้อ ๒๔ ข้อ ๒๕ และเพื่อให้การบริหารงานขององค์การบริหารส่วนตำบลกุ้งสันตรัตน์เป็นไปอย่างมีประสิทธิภาพ และสามารถนำแผนพัฒนาไปใช้ได้อย่างถูกต้อง รวมทั้งให้หน่วยงานที่เกี่ยวข้องและประชาชนทั่วไปได้รับทราบ องค์การบริหารส่วนตำบลกุ้งสันตรัตน์ จึงประกาศใช้แผนพัฒนาท้องถิ่น (พ.ศ.๒๕๖๖ - ๒๕๗๐) โดยให้มีผลนับตั้งแต่ ณ วันประกาศเป็นต้นไป ทั้งนี้ สามารถขอดูหรือสอบถามเพิ่มเติมได้ที่ศูนย์ข้อมูลข่าวสารขององค์การบริหารส่วนตำบลกุ้งสันตรัตน์ ณ ที่ทำการองค์การบริหารส่วนตำบลกุ้งสันตรัตน์ เลขที่ ๑๑๗ หมู่ที่ ๒ ตำบลกุ้งสันตรัตน์ อำเภอนาดูน จังหวัดมหาสารคาม โทรศัพท์ ๐๔๓-๗๐๖๕๑๐

จึงประกาศให้ทราบโดยทั่วกัน

ประกาศ ณ วันที่ ๓๐ กันยายน พ.ศ. ๒๕๖๔

(ลงชื่อ)

(นางบำเพ็ญ บุตรวิเศษ)

ผู้อำนวยการกองคลัง รักษาราชการแทน ปลัด อบต.  
ปฏิบัติหน้าที่นายกองค์การบริหารส่วนตำบลกุ้งสันตรัตน์

